3/1
ULB Halle
001 857 347

Universitäts- und Landesbibliothek Sachsen-Anhalt
urn:nbn:de:gbv:3:5-1192015415-890922772-16

D. Fan 17113
Nur für den Lesesaal

Universitäts- und Landesbibliothek Sachsen-Anhalt
urn:nbn:de:gbv:3:5-1192015415-890922772-16

Universitäts- und Landesbibliothek Sachsen-Anhalt
urn:nbn:de:gbv:3:5-1192015415-890922772-16

Universitäts- und Landesbibliothek Sachsen-Anhalt
urn:nbn:de:gbv:3:5-1192015415-890922772-16

برلەشىڭز، بۈتۈن دونيا ئىشچىلەرى!

Fan 1713

شەريف سەتتارف

قزل ئارمييست

ئەليفباسى

س. س. س. ر. حالقلارنىڭ ئوزەك نەشرياتى

مەسكەو — 1925 يل

Universitäts- und Landesbibliothek Sachsen-Anhalt
urn:nbn:de:gbv:3:5-1192015415-890922772-16

Ш. САТТАРОВ

БУКВАРЬ КРАСНОАРМЕЙЦА

На татарском языке

Центральное Издательство Народов Союза С. С. Р.

Москва, Никольская, 10.

Universitäts- und Landesbibliothek Sachsen-Anhalt
urn:nbn:de:gbv:3:5-1192015415-890922772-16

برلەشىڭگز، بۇتن دۇنيا ئشچىلەرى!

شەريف سەتتارف

1927/1866

Sattarov : Bukovar

قزل ئارمييست

ئەليفباسى

س. س. س. ر. حالقلارننك ئوزەك نەشرىياتى

مەسكەو — 1925 يل

Universitäts- und Landesbibliothek Sachsen-Anhalt
urn:nbn:de:gbv:3:5-1192015415-890922772-16

[Sattarov, Serif]

Bibliothek der Deutschen Morgenländischen Gesellschaft.

Книга набрана и отпечатана
в 1-й типографии Централь-
ного Издательства народов
СССР. Москва, Никольская, 10
в количестве 5000 экземпл.
Главлит № 42607

Fan 17113

Universitäts- und Landesbibliothek Sachsen-Anhalt
urn:nbn:de:gbv:3:5-1192015415-890922772-16

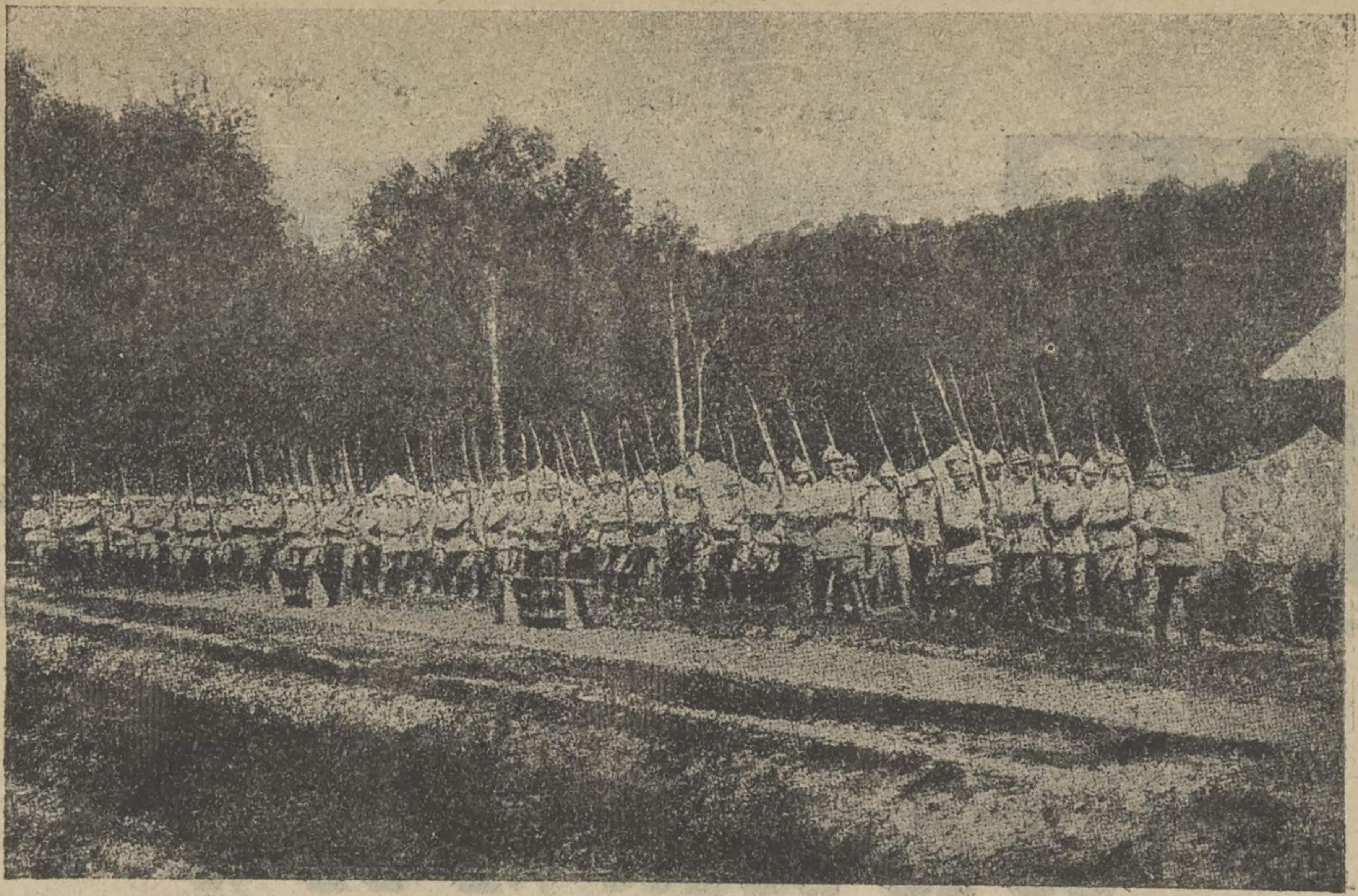

بزده ئارمييه-حالق كوٗچۇ
بزده حالق كوٗچۇ-ئارمييه

بزده ئارمييه-حالق كوٗچۇ

بزده حالق كوٗچۇ-ئارمييه

بز-ئارمييه

بز-حالق كوٗچۇ

بزده حالق كوٗچۇ ئارمييه‌ده

سوٗراولار:

1. يوعارىداعى رەسمگە قاراعز ئەلى.
2. ئول رەسمدە نى كورەسز؟
3. ئارمييه كمنىڭ كوٗچى؟
4. نى ئوٗچن ئارمييه حالق كوٗچى؟
5. رەسمدەگى ئارمييەنىڭ ئالدىندا نيچه كاماندير كورەسز؟

Universitäts- und Landesbibliothek Sachsen-Anhalt
urn:nbn:de:gbv:3:5-1192015415-890922772-16

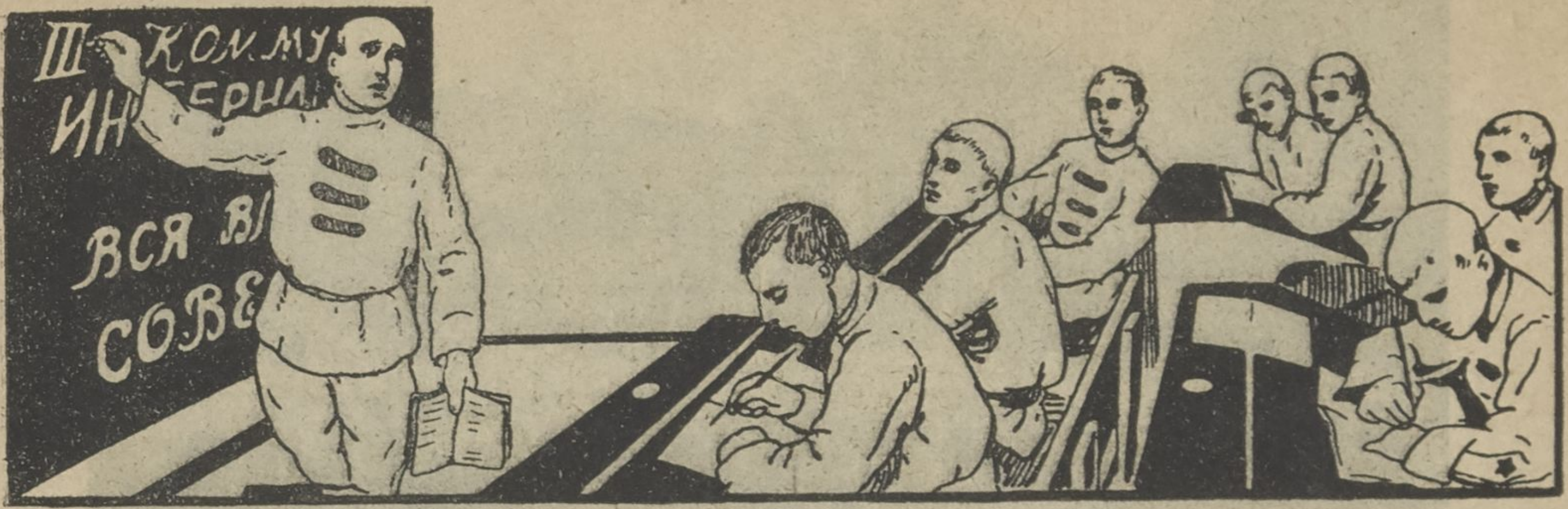

بزده ئارمییه ئوقیۇ

بزده حالق كۆچۈ-ئارمییه

بزده ئارمییه ئوقیۇ

بزده ئارمییه ئارمیۇ ئوقیۇ

بزده ئوقیۇبز

بز ئارمییەده ئارمیۇ ئوقیۇبز

سوۇراولار:

1. بزده ئارمییه نیك ئوقی؟

2. ئوقی-یازا بامەگەن ئارمییه ،سوعش ئشلەرن هەم نێ ئۈچن كۆرەشكەنن تۆشننە ئالرمێ؟

3. یوعارئداعێ رەسمگە قاراعز ئەلێ.

4. ،ئول رەسمگە نیچە قزل ئارمییست تۆشرلگەن؟

بزده ئارمييه ئوقيي

بزده ئارمييه ـ حالق كوٚچۇ

بز	ده	ئار	مي	يه	ئو	قي

بز	ده	ئار	مي	يه	ـ	حا	لق	كوٚ	چۇ

بز ـ ئارمييه

بز ـ حالق كوٚچۇ

ئارمييه ئوقيي

بز ـ ئارمييه

بز ئارمييه‌ده

بز ئوقيبز

بز ئوقيبز، ئارميبز

بز ئارمي ئوقيبز

I II III IV V VI VII VIII IX X

1 2 3 4 5 6 7 8 9 10

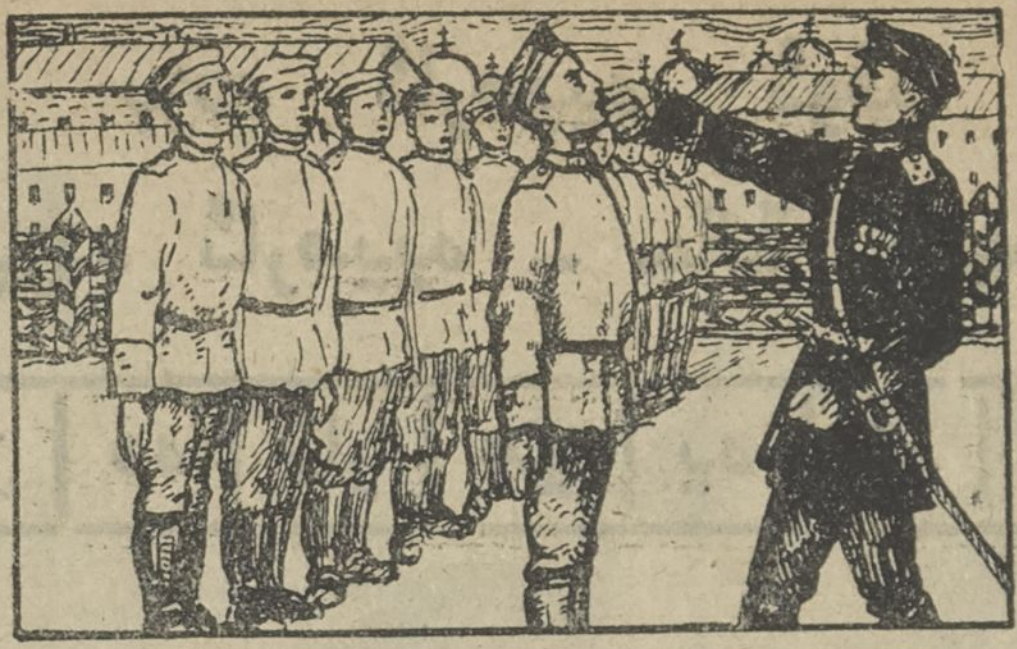

بزنڭ ئۇستۇبزده حەزر
بايارلار يوق

بز	نڭ	ئۇس	تۇ	بز	ده	حە

زر	با	يار	لار	يوق

بزنڭ ئۇستۇبزده حەزر بايارلار يوق

بايارلارنڭ كۇچۇ يوق

بزده حەزر بايارلار يوق

بزده حەزر حالق

بزده حەزر حالق كۇچۇ

بزده حەزر ئارمييه

بايارلار با **ئا ـ ا**

يو **ق** قا قابا قاتۇ قاق

يوق يو **ئو ـ و** وا واق قو قووا

بايارلار باي **ي** يا قي يو ياو ،ئوي

بزنگ ئۇستۇبزدە حەزر بايارلار يوق
بزنگ ئارمييە ئوقي
بز حەزر ئوقيبز
بزنگ ئارمييەدە ئوقي
ئۇستۇبزدە بايارلار يوققا ئوقيبز
بايارلارنگ كوچۇ يوققا ئوقيبز
بزدە حەزر حالق كوچۇ
ئارمييە ـ حالق كوچۇ
ئارمييە يوق ـ حالق كوچۇ يوق
حەزر ئارمييەدە بزدە، حالق كوچۇ دە بزدە
ئوقو بزدە، حالق كوچۇ بزدە

---

1. 6 نچى بيتدەگى رەسمگە قاراعز ئەلى.
2. ،ئول رەسمدە نى كورەسز؟
3. ،ئول رەسمدە نيچە سالدات، نيچە ئەفيسەر؟
4. يووان قۇرساقلى، سيمز ئەفيسەر نيشلى؟
5. سالداتلار نيشليلەر؟
6. ئالك تاتار سالداتلارى بلەن نيچك مۇعەمەلە ئيتەلەر ئيدى، ،شول توردا سۇيلەب بيرنگز ئەلى.

ئيركندُ ساۋيتلار ئالدُ

ئي	رك	ندُ	سا	ۋيت	لار	ئال	دُ

بزده ساۋيتلار يوق ئيدُ
ساۋيتلار يوققا، ئيركده يوق ئيدُ
ساۋيتلار يوققا، بزنگ ئۇستدُبزده بايارلار ئيدُ
بزده حەزر بايارلار يوق
بزده حەزر ساۋيتلار

ئيركندُ   ئيرك   ك   كا كو كي ئيرك

ئالدُ   ئال   ل   لا لو لي ئيل

ساۋيتلار   ر   را رو ئير كور

ئيركندُ ئي   ئيـي   ئي يا يه يو ياقا

ساۋيتلار.

ئيركندُ ساۋيتلار ئالدُ. ساۋيتلار بزندُ ساقلي، ساۋيتلار بزندُ ياقلي. بز-ئارمييه. بز ساۋيتلارندُ، حالقندُ ساقليبز، ياقليبز: بز — ساۋيتلار كۇچدُ، بز — حالق كۇچدُ.

بزنڭ ساۋيتلارنُڭ قزل ئارمييه ساقلي.

بز	نڭ	سا	ۋيت	لار	نُڭ

ق	زل	ئار	مي	يه	ساق	لي

بزنڭ   **ڭ**   ئاڭ ئيڭ ئوڭ ياڭا

قزل   قز   **ز**   زا ئازا ئاز ياز قاز

ئارمي يه   **ئه ـ ه**   كه له كيله ئەرلي

كۇچلۇ كۇ   **ئۇ ـ ۇ**   ئۇزه رۇ ئۇره

بزده ساۋيتلار يوق ئيدٗ.

ساۋيتلار يوققا، قزل ئارمييەدە يوق ئيدٗ.

ساۋيتلار، قزل ئارمييە يوققا، ئيرك دە يوق ئيدٗ.

حەيروك.

بزنڭ حەيروك قزل ئارمييەدە. ئول ساۋيتلارنٗ ساقلي. حەيروك حالقنٗ ساقلي. ئول قزل ئارمييەدە. قزل ئارمييە ـ حالق كۉچٗ. حەيروك دە حالق كۉچٗ. حەيروك ساۋيتلار كۉچٗ. ساۋيتلارنڭ كۉچٗ قزل ئارمييەدە.

ساۋيتلار ساۋيت **ت** تا تي، تو ئەتي، توتي

ئازا بز ئازاب **ب** با بي، بو بار بير

ساۋيتلارنٗ نٗ **ٸ ـٗ** ئا ئە، ئو ئيدٗ ئچٗ

ئلك بيك قيين، تۉرلدٗ: ئول واقت بايارلار، بايلار واقتٗ ئيدٗ. ئالار بزنڭ ئۉستٗبزدە ئيدٗ. بزنڭ ئۉستٗبزدە حەزر بايارلار يوق. بز حەزر ئيركلٗ. بزنٗ ساۋيتلار ئيركلٗ ئيتدٗ. ساۋيتلار قزل ئارمييە تۉزدٗ.

ئشچدُ-كرەستييەن سايوزدُ-
بر نينديدە كۆچكە بيرشمي
تۆرعان سايوز.

ئشچدُ كرەس تي يەن سا يو زدُ-بر نين دي دە كۆچ كە
بي رش مي تۆر عان سا يوز.

ئلك ئشچدُدەدە، كرەستييەندەدە كۆچ يوق ئيدُدُ: ئول واقت ئالارنڭ سايوزدُ يوق ئيدُدُ. سايوزلاردُ يوققا، ئالارندُ بايارلار قاتتدُ ئيزەلەر ئيدُدُ.

ئشچدُ-كرەستييەن سايوزدُ تۆزلددُ. ئشچدُ-كرەستييەن برلەشددُ. ئالار كۆچەيددُلەر. بر نينديدە كۆچكە بيرشمي تۆرعان، بولب قالددُلار.

ئشچدُ-كرەستييەن سايوزن ساۋيتلار ساقلي. ئيندُ ساۋيتلارندُ، ئشچدُ-كرەستييەن سايوزن قزل ئارمييە ساقلي.

ئا سا ئاس **س** سا ئاسا سايوز

ئش چدُ ئش **ش** شار ئاش شيكەر

ئش چڭ ئچ **چ** چا چی چو چا با

تۆر عان عان **ع** عا ،عو عی بوعاز

ئیكڭ توعان.

ئلك عەلی ئاتلڭ بر ئشچڭ، وەلی ئاتلڭ بر كرەستییەن بولعان. ئالار بر توعان بولعانلار. عەلیدە، وەلیدە بیك ئاور تۆرعانلار. بایلار، بایارلار، یاوز تورەلەر ئالارنڭ تۆرلڭ رەوشدە ئازابلاعانلار.

بی رش می بیرشمیم **م** ماركس كامینتیرن

تۆر عان **ن** ناریمان كالینین

مەسكەو. كامونیست. ،تومسكی. كامونار.

لینین.

ئشچڭ-كرەستییەنڭ، تاعڭ تاتار، قرعز، چوواش، سارت، تۆركمەن كبك، چیت حالقلارنڭ كیك تۆرمشقا چعارو ئۆچن، ئالارنڭ ئیركلڭ ئیتو ئۆچن لینین ئۆزندە بولعان بۆتن كۆچن بیردڭ.

ۋينتوفكاعنا ٴاز بولسا، بزده پوليموتدا بار.

پ   د

كروپسكايا. پارتييه. توروپا.
پاليتيكا. پوليموت. ،توپ.

پوليموت بلەن ۋينتوفكا.

1. ۋينتوفكادان ٴۇستا ٴاتوچۇ بر مينوتدا 10-12 پولە ٴاتا ٴالا.

2. پوليموت «ماكسيم»، ٴۇچ ٴاتوچۇ بلەن بولعاندا، بر مينوتدا 500-550 پولە ٴاتا. ديمەك، بر پوليموت 50 ۋينتوفكادان ٴاتوچۇعا تۇرا.

3. ،توپنڭ يەدرەسۇ 5چاقرمدان 10 چاقرمعا قەدەر بارا، كۇن باتش ياعنداعۇ توپلارنڭ يەدرەسۇ 20-25 چاقرمعا قەدەر كيتە.

ۋينتوفكا، پوليموت، ،توپ-برنڭ كۇچۇبز: ٴالار برنۇ دۇشماندان ساقليلار.

فەنسز ئش

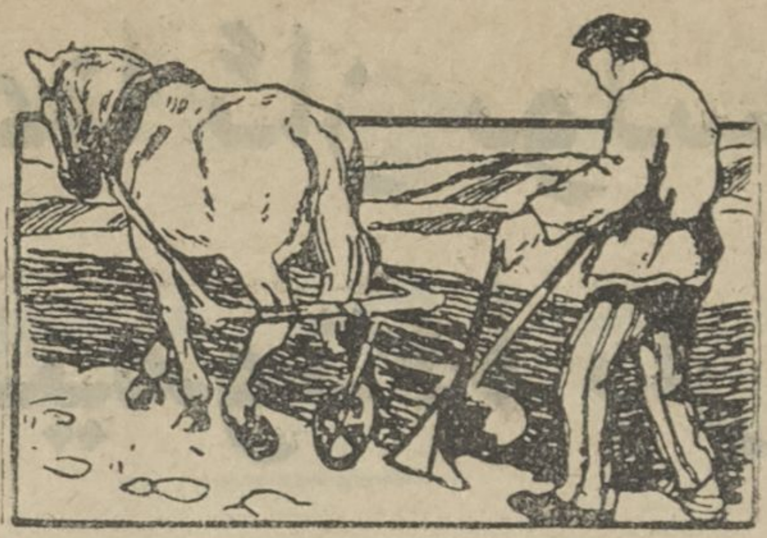

فەنذ ئش بيردذ

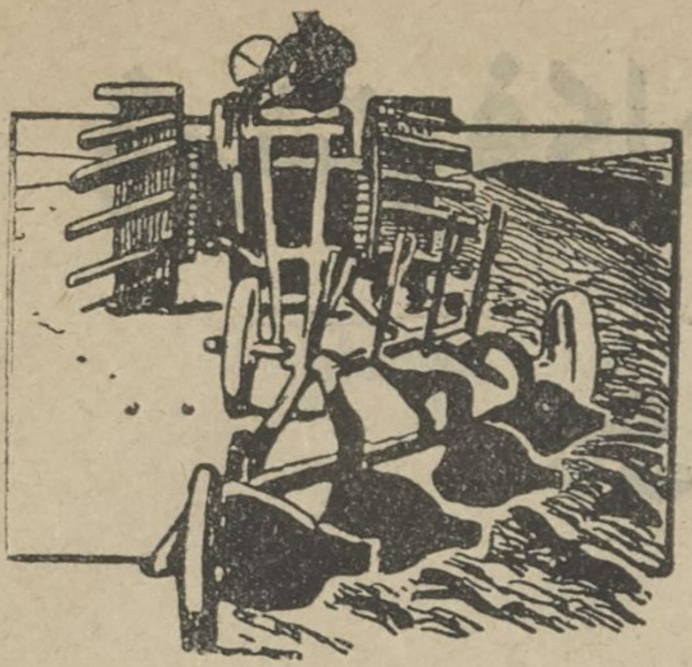

تراكترذ فەذ بيردذ

فەنسز-قول كۆچسز.

ف

ئلگ فەذ بايلاردا، ئازاب بزدە-ئشچذ-گرەستيـ-
يەندە ئيدذ. فەذ يوققا، بزدە نادانلق، تۆرلذ،
تۆرلذ ،يۆعملذ، ،يۆعمسز ئاورولار ئيدذ. فەنسز
بولعانعا، قولذبز كۆچسز ئيدذ: فەذ يوققا، بزدە
ساباذ ئورنذنا كەيله قوللاننلا ئيدذ. فەذ ئيسه
كەيله ئورنذنا تراكتر بيردذ.

ئلگ فەذ بزدەذ يراق ئيدذ .،ئول حەزر ئاولدعذنا.
چۆنكي ئاولدا قلوب، ئوقو ئۆيذ بار. واقذتذعز بولعاندا،
ئالارعا بارذعز.

ساۋيتلار بولسا، نادانلق بتەر، ماشينا ،بولر.

زينوۋيف زاۋود **ۋ** ۋلاديمير ئيلئيچ، ساۋيت ماشينا - كۆچ.

چابو ماشيناسٸ 8 کشٸنٸ ئالماشدٸرا ئالا. 1 کشٸ بر کۆندە $\frac{1}{2}$ ديسەتينە چابسا، ماشينا 3-4 ديسەتينە چابا. ماشينانٸ فەن بيرە، فەننٸ ساۋيتلار بيرە.

تيزدەن ئاوللارٸبز باير، ئالعا كيتەر. بايلار يارلٸ حالققا ميراس ئيتب نادانلق قالدردٸلار. ،شونگ ئۆچن حالق ئاور يەشي. حالقداعٸ ،بو قايعٸنٸ ساۋيتلار بلە، ،بو قايعٸعا برنچٸ سەبەب-نادانلق ئيكەنندە تۆشٸنە. ،شونگ ئۆچن مەكتەبلەر ئاچا. كوب ئوتمەس، يۆزلەرچە يللار ،بويٸ بايلار ئوترتقان نادانلقنٸ ساۋيتلار بر نيچە ،يل ئچندە تۆبٸ-تامرٸ بلەن قۆرتر.

ساۋيتلار حالقدا كيرەكلٸ ماشينالار يوقلٸعندا بلە. ،شونگ ئۆچن ،ئول ماشينالارنٸ حالققا بورچقا بيرە باشلادٸ.

،ئۈنچُ ،تولمي.

بزنڭ روتادا سەليمف فاميليەلُ بر قزل ئارمي-يست بار. ،ئول ئوزنُ بويعا كچكنە، تۈسكە كوركسز. يورُشُ بيك قزق: ئەيلُ-شەيلُ يۈري. ئاندان قايچان عنا بولماسن، راسچوت واقتُندا ،ئول ،تولمي قالا. ،شونڭ ئۈچن بزدە ئانُ «،ئۈنچُ ،تولمي» ديبدە يۈرتەلەر.

بزدە ئوقولار ئوستاف بوينچا بارا. قزق ئۈچن مين ئانڭ بلەن كامروتنڭ سۈيلەشكەن چاعن سۈيليم.

كامروت:

- سەليمف ئيبدەش، قاراعز ئەلُ، يالان قاراولُ ني؟

سەليمف ،زور ئيتب كوزلەرن ئاچادا، ئايـاق ئوزرە ،تۈرب:

- يالان قاراولُ، كـامروت ئيبدەش، ئۈستكە دۈشمان كيلە باشلاو بەن، قاراول قچقُرو. منە ،شوشُنڭ ئۈچن «يالان قاراولُ» ديب ئاتالسا كيرەك.

-شەب! تاعۇ بر سوٴال:
چاساواي بلەن پادچا
ساواينگ حزمەتۇ نيۍ؟
-چاساواي، پاد چاسا
واي بلەن ،دونعز كوٴتو-
چۇسۇ، ،دونعز كوٴتوچۇ
سۇنگ ٴيبدەشۇ ٴاراسندا
بر نينديده ٴايرما يوق.

،موٴنۇ ٴيشتكەچ، قزل ٴارمييست ٴيبدەشلەرنگ
كوٴلب ٴچلەرۇ قاتا.

-منه نەرسه، سەليمف ٴيبدەش، قايچانعنا
بولماسن، سز ساباق واقتۇندا يوٴقليسز، ،شونگ
ٴوٴچن بر نيده بلميسز.

-يوق، كاماندير ٴيبدەش، قاراولدا توٴرعاندا
يوٴقلارعا يارامي، ٴوستاف قوشمي.

-ٴالاي ٴيكەن. ديمەك، قاراولدا توٴرعاندا
يوٴقلارعا يارامي‌دا، ساباق واقتۇندا ياري..
،ٴوتتۇرۇعز، سزنۇ بر ٴاز تارتقالارعا كيرەك ،بولر.

بزنٔ كم بەحتلٔ ٸيتە؟

ٸشچٔ - كرەستيەن.

ح

ٸشچٔ - كرەستيەنلەرنٔ ٸازاد ٸيتو ٸشچٔ - كرەستيەننڭ ٸوز ٸشٔ بولرعا تييش.

بزنڭ ٸۆچن بر كم بر نئ ٸشلەمەس، ٸشلە - سەك، تيك ٸوزٔبز ٸشلەربز. ٸوز ٸازادلٔعٔبزنٔ، ٸوز ٸيركٔبزنٔ تيك ٸوزٔبز ساقلاب قالربز.

ساقچٔ مەحمود.

بر واقتنٔ يلعا ٸارقٔلٔ چعا تۆرعان تۆشدە مەحمود ساقچٔ ،بولب تۆرعان. كاماندير بۆتن ساقچٔلارنٔ ٸوزٔ قاراب چققان. مەحمودنٔ نيكدر قارامئ قالدرعان. ٸانٔ بارب قارارعا پاليتروككا قوشقان. پاليتروك ٸانڭ يانٔنا بارعان. ،شول واقت ساقچٔ مەحمود: «ٸوزارعا كەعەزڭ بارمٔ؟» ديب ٸانٔ يولندان توقتاتقان. مەحمود منە نيندي شەب ساقچٔ بولعان.

ئيبراي.

ئيبراي ئاتلى يەتيم بر باللا بار ئيدى. ئول ئۆي-سز، ئاتسز، ئارباسز ئيدى. بايدا ئيسە ئۆي دە بار، ئات دا بار، ئاربادا بار ئيدى. ئيبراي ئاگار ياللاندى. ئول ئاندا تۆرلى، تۆرلى ئەيبرلەر ياسادى، ئوتن كيسدى، ئاربا تۆزەتدى. بۆلار ئۆچن ئول بايدان رەحمەت ئالمادى، بەلكي حورلاندى، قينالدى.

21 يەشدە ئانى بايى ئۆچن سالداتقا ئالدىلار. ئول ئاندا بيش يل حزمەت ئيتدى، ئازاب چيكدى.

حەزر بايلار يوق. ئۆيلەردە، ئاتلاردا، بوتەن تۆرلى بايلقلاردا حەزر ئشچى- كرەستييەن قولندا.

ئيبراي حەزر ئوزى تلەب قزل ئارمييەدە حزمەت ئيتە. ئيبراي حەزر قزل ئارمييست. ئول حەزر ئاندا، سوعش ئوينلارى ئۆيرەنە، كيتاب ئوقي، يازو يازا، قسقاسى، ئيبراي ئوقي-يازا بلوچى بولرعا ترىشا.

دۉشماننۥ قزعانمي توراقلا، ئاقتق چيككه قەدەر كۉرەش.

دۉشماننۥ بر واقتدادا كۉچسز ساناما. دۉش ـ مان ,زورمۥ، كچكنەمۥ، ـ ئانگ بلەن ساقلانب ئش قل. كچكنە ئشكەدە ئيعتيبار ئيت . ئاندان باشلانعان كۉرەشنۥ ئاقتۥعۥنا قەدەر ئالب بار.

،سوعش واقۥتندا ئشلەر ياحشۥ بارسا، كۉچنۥ تاعۥ ئيكۥ مەرتەبە ئارتدۥرب، باشداعۥعا قاراعاندا ئۉچ مەرتەبە قاتتۥراق ،سوعش. شولاي ئيتب كۉرەشنۥ دۉشماننۥ تار ـ مار كيتتۥرب تاشلاعانعا قەدەر ئالب بار.

ئا-ا ئو-و ئي-ي ئە-ە ئۉ-ۉ ئ-ۥ

ق ي ك ل ر گ ز ت ب س

ش چ ع م ن پ د ف ۋ ح

بزنڭ ،فلوت ـ دينگزدەگێ كريپستێبز.

فريدريد ئينگيلس **گ** روزا لوكسيمبورگ

بزنێ ساقلاوچێ كۆچ دينگزدەدە كيرەك.
بزگە كۆچلێ قزل ،فلوت كيرەك.
قزل فلوت ـ بزنڭ دينگزدەگێ كريپستێبز.

كامسامول ـ قزل ،فلوت شيفێ.

1922 نچێ يلدا؛ 16 نچێ ئوكتەبردە روسييە كاممونيست يەشلەرێ سايوزێ ريسپوبليكانڭ قزل ،فلوتن شيفلققا ئالدێ. شونداڭ بيرلێ ماتروسلار ئوز ئارتلارندا يۆزلەرچە مگلەب يەش ئشچێ ـ كرەستييەنلەرنڭ يـاردەم ئيتەرگە تۆرعانلێعن بلەلەر. ،شونڭ بلەن برگە ،بو شيفلق قزل فلوتنڭ ياردەم كۆتكەنن. قزل ،فلوت كۆتكەن ياردەمنێ بيرو ئۆچن بلملێ بولرعا، تيحنيكابزنێ كوتەررگە كيرەكلێگن كامسامول نڭ حەتێرێنە مينوت ساين تۆشێرب تۆررعا تيۑش.

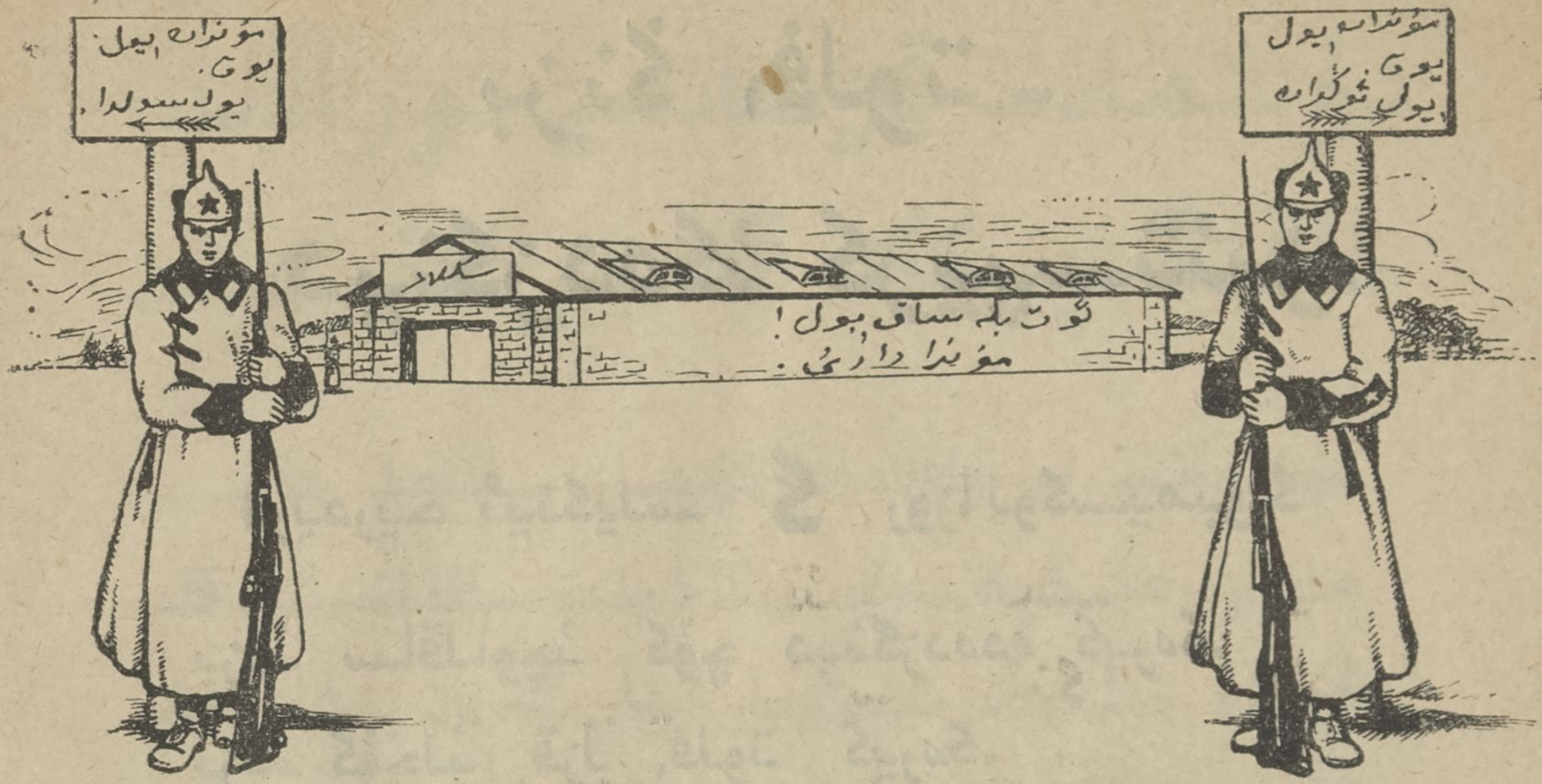

قزل ئارمییەبز، ئسكلاددا دارُبز بولعاندا، بورژووازییا قورقُنچ توگل.

دیزیرژینسکی ژ پاریژ كاممونا سُ

مۆنداڭ 9 ـ 10 یللار ئلگ بۆتن ئارمییە، بۆتن، سو
عش یاراقلارُ بورژووازییا قولندا ئیدُ. شونگ،
ئۆچن، ئول كۆچلُ ئیدُ. كۆچلُ بولعانعا، بورژو ـ
وازییا یارلُ حالقنُ تلەگەننچە ئیزە ئالا ئیدُ..
كوب ئوتمەدُ، ئلوع ئوكتەبر ریۋالوتسییەسُ
بولدُ. یارلُ حالق بۆتن كۆچنُ بورژووازییادان،
تارتب ئالدُ.

ساۋيتلارنۇ ساقلاو-بارلق حزمەت ئيپەلەرنۇنگ بورۇچۇ.

بز حالققا حزمەت ئيتەبز.

بز حزمەتنۇ ساقليبز.

1. مينۇ حزمەت حالقۇنگ بالاسۇ، ساۋيتلار ساتسييال ريسپوبليكالارۇ سايوزۇنگ بر گراژدانۇ ئوزۇمە ئشچۇ-كرەستييەن عەسكەرۇنگ سوعش-چۇسۇ ئيسمن قابول ئيتەمن.

2. بو ئيسم بلەن نامسچا ئيسملەنرگە، حالقنگ، عەسكەرنگ مال-ميلكن كوزمنگ قاراسن ساقلاعان كبك ساقلارعا، ساۋيت ساتسييال ريسپوبليكالارۇ سايوزندەگۇ بۆتن دۆنيادائۇ حزمەت ئيپەلەرۇ ئالدندا وەعدەبيرەمن.

قزل ئارمييست.

قزل ئارمييست دييب بز ئوزۇبزنۇ ئاتيبز، ساۋيتنگ بار دۆشمانلارن چوپ ئورنۇنا تابتيبز. ئوتكن قزل ئشتيعۇبز كۆنگە قارشۇ يالتۇري، بزنگ ئيسم ئيشتلگەندە بارلق كونتر قالتۇري. بر نينۇدە قزعانميبز ساۋيت ۋلاستۇ ئۆچن بزگ عەيرەت كورسەتەدر دۆشمانعا ساۋيت كۆچن.

جيگو ئۇچن يول برگنه، ئول- «ديسسيپلينا» ديب ئاتالا.

ج

3. بر ياققادا ئاوشمي ريۋالوتسييه ديسسيپلينانُ ساقلارعا، ئُشچنُ-كرەسبييەن ۋلاستنُ تارافندان قويلعان كاماندىرلارنڭ بارلق فەرمانلارن ئيتاعات بلەن ئوتەرگە ئُوزمنُ بورچلنُ سانيمن.

4. ساۋيتلار ساتسييال ريسپوبليكالارنُنڭ سايوزنُ ئەعزاسنُنڭ دەرەجەسن تۆشنُردەي ياراماعان ناچار ئشلەردەن تييلرعا، ئاالردان ئيبدەشلەرمننُدە تييارعا، بۆتن ئويمنُ حزمەت ئييەلەرن (ئوز قول كۆچنُ بلەن تويُنوچنُلارنُ) ئازاد ئيتوگە يونەلدئررگە سوز بيرەمن.

(«قزل ئانت» نڭ 3-4 نچنُ پونكتلارنُ).

پاروايسزلق، كوزگه كورنمه-
سەدە، ىزور دۇشمان، ساقلان.
ىبو ىيلىسوعشى ىبولرمۇ؟

سيىن ،مۇنى بلميسڭ.

ميندە ،مۇنى بلميمن.

ٸشچى-كرەستيپەن ۋلاستى سوعىشرعا تلەمي...

بلەسڭمى، بزنڭ دۇشمانلارىبز - بۇتن دۇنيا كارول-

لارى، ٸالپاوتلارى، كاپيتاليستلارى، گينيراللارى

نيشليلەر؟

ٸالار ٸوزلەرىنڭ پچاقلارن قايريلار. ٸوكٸايى

كيلو بلەن، بزنى يوعالتو ٸوچن ٸەزرلەنب تۇرالار.

نيچك بز ٸالارعا بيرىشربزمى؟

يوق، بيرشمەبز: ٸوز ٸيركىبزنى، ٸوز ٸيلىبزنى،

ٸوز ٸازادلىعىبزنى ساقلاب ٸالب قالربز.

بز ساۋيتلار تۇزىدك.

بز ساۋيتلار تۇزىگەچ، گرافلار بزگە قارشى

گوتەرلدىلەر. ٸالار تۇن ياعندانددا، سبردەندە، ٸوك-

راينادانda، قرمداندا، كۆن باتش ياعنداندا كيلە
باشلادىلار. بلەسگمى، ،شۆل واقت بزنى كم ساقلادى؟
-بيلگىلى، عەيرەتلى قزل ٸارمييە.

ساقچىنڭ

حزمەتى.

1. سوعش واقىتندا قاراولدا تۆرا
تۆرعان ساقچى قارشىسنداعى
دۆشماننى، كورشندە قاراولدا
تۆرا تۆرعان ٸيبدەشلەرن كيسب
بر كمنڭ كرمەون كوزەتب تۆررعا
تييش. ،شونڭ ٸۆچن ،ٸول تۆر
عان ،ٸورنن تاشلاماسقا، ٸاندا-
مۆندا قارانماسقا، نيدە بولسا
سيزسە، ياننداعى ٸيبدەشى ٸاشا
قاراول نەچەلنيگىنە بلدىررگە تييش.

(يالاندا حزمەت ٸيتو ٸوستاۋنداز).

2. ساقلي تۇرعان، ئۈرنگنٗ چيت كشٗنگە ئٗشانما، ئٗوزگ ساقلا.

قزل عەسكەرگە.

بيرمەدگ قانلار كوبمٗ كۈرەشدە قانلنٗ ئاور، زور، كوبمٗ قاندا يۈزمەدگ، كوبمٗ ئازاب سيٖنٗ كورمەدگ. هەر كۈرەشدە، ئٗول قزل عەسكەر چعا ئۈستنٗ، بولب تارقالا دۈشمان جلاب رەزيل، بولب، حور، بولب. مگ يەشە، ئٗيلنگ كيلەچەكدەگنٗ ماياعنٗ، بيلگنٗسنٗ، مگ يەشەسيٖنٗ، قزل عەسكەر، ئٗيلدە حالق ئٗيلچٗسنٗ.

فرونتلار بولماسادا، حەوف بار.

5. ئٗشچٗ - كرەسييەنٗ حكومەتٗ برنچٗ مەرتەبە چاقٗرو بلەنٗ، مينٗ، ساۋيتلار ساتسييال ريسپوبليكالارٗ سايوزنٗ بۈتنٗ دۈشمانلاردان ساقلارعا، ساۋيت ساتسييال ريسپوبليكالارٗ سايوزنٗ، ساتسيياليزم ئٗشنٗ، بۈتنٗ حالقلارنگ توعانلنٗعنٗ ئۈچنٗ كۈرەشودە كۈچمنٗ، جانمنٗ قزعانماسقا وەعدە بيرەمنٗ.

برلەشۇگز، بۇتن دۇنیا ئشچۇلەرۇ.

بۇتن دۇنیا پرالیتارییاتۇ ئوزن ئوزۇ ئازاد ئیتو ئۇچن كۆرەشە، كاممونیست پارتییالار تۆزۇ، پرا لیتارییات عەسكەر یۆیشدۇرا، ئالارنۇ قۆرالاندۇرا.

كاپیتالیستلار فاشیست ئەترەدلەر تۆزب، ئشچۇلەرنۇ بووارعا تلیلەر.

فاشیستلارعا، ئشچۇلەر سینفۇنگ دۇشمانلارۇنا ئولم!

هاوا فلوتۇ ـ ساۋیتلار ترەگۇ.

ه

بزنگ دۇشمانلارۇبز هاوادادا كۆچلۇ. چۆنكی ئالارنگ كۆچلۇ ،هاوا فلوتۇ، بار. بزگەدە ،هاوا فلوتۇ، كیرەك. قۆرۇداعۇ دۇشمانلارۇبزنۇ جیكدك. ،هاوا فلوتۇبز، بولسا، ئالارنۇ هاوادادا جیگەچەكبز.

پرالیتارییات، ئوزۇگە قانات یاسا.شیفلق ،فلوتنۇ نعۇتا، هەم ئانۇ ئشچۇ كرەستییەنلەر ،بلەن بەیلی. قۆرۇدادا، دینگزدەدە كامسامول ئالدا.

،يول بير، ئيسكۇ ،تۇرمش، كامساامول كيله،
ميسلۇ بولماعان ماتور ،تۇرمش ئيله.
بز ،تنچ حزمەت تليبز. ئيندۇ ،تنچ حزمەت
،بولسن ئۇچۇن سوعشقا حەزرلەنب تۇررعا كيرەگ.

ـا ە ب پ ت ج چ ح د ر ز

ژ س ش ع ف ق ك گ ڭ ل م

ن ۇ و ۋ ھ ئ ۇ ي ،

ئە ـ ئە، ئـا ـ ئا، ئي ـ ئي،

ئو ـ ئو، ئۇ ـ ئۇ

هەر قايچان ئۇزگەنگ كورشىلەرگىنى بلب تۇر.

پاليتروك بلەن سۇيلەشب ئوتىرو.

بزنگ كورشىلەرىبز پان پولشه، بايار رومينييه، كاپيتاليست فينلەندييه، ئيستونييه، لاتۋييه. بلەسگمى، ئالارنگ ئارتندا كملەر تۇرالار؟ فرانسييه هەم ئانگلييه.

ئالارنگ عەسكەر كۇچى توروندا ئيشتكەنگ بارمى؟ 27 ميلييون حالقلى پولشەنگ 350.000 لك، رومينييەنگ 250.000 لك عەسكەرى بار. سوعش واقىتندا ئالارنگ سانى ئيكى ميلييونعا جيته.

3 ميلييون 500 مگ حالقلى فينلەندييه 30.000 لك عەسكەر ئاسرى. مۇنگ ئۇستنه تاعى ئانگ تۇرلى ئۇيشمالاردان ئوزلەرى تلەب يازلعان 100.000 ساقچىسى بار.

ئيستونييەدە — 16.000.

لاتۋيەدە — 20.000.

فرانسييەدە — 700.000.

بز ئالارعا قۇرالسزلانىعا قوشقان ئيدك، لاكين ئالار باش تارتدىلار.

ئويلا، بو ني ئۇچن؟

بۇتن دۇنيا پراليتارييادنىڭ ھەم بۇتن دۇنيا ريۋالوتسييەسىنىڭ
يولباشچىسى

ۋلاديمير ئيلئيچ لينين.

ۋلاديمير ئيلئيچ لينين 1870 نچى يىل 10 نچى ئاپريلدا سمبر شەھەرندە تودى، 1924 نچى يىل 21 نچى يانواردا مەسكەوگە ياقن گوركي ئاولندا ئولدى.

ۋلاديمير ئيلئيچ لينين 1870 نچى يىلنىڭ 23 نچى ئاپريلندا سمبر شەھەرندە تووا. ۋلاديمير لينين نىڭ ئاتاسى ـ ئەليكساندر، پاتشا حكومەتى تارافندان ئوتىرىلە. لاكين ئاتاسىنىڭ ئولووى يەش لينيننى يولندان توقتاتمي.

Universitäts- und Landesbibliothek Sachsen-Anhalt
urn:nbn:de:gbv:3:5-1192015415-890922772-16
DFG

گیمنازییەنن بترگەچ، لینین 1887 نچن یلنن قازان ئونیۋیرستیتنە کرە. ئول ئاندا ریۋالوتسییەگە حزمەت ئیتو یولنا کرشە. شول واقتدان ئالب لینین ئوزنڭ بۇتن عۇمرن حزمەت ئیەلەرن ئاور حەلدەن قۇتقاروعا بیرە.

یەش لینین 1895 نچن یلدا پیتردە ئشلی، ئشچلەر ئاراسندا توگەرەکلەر تۇزی. پاتشا ساقچلارن 1897 نچن یل لینینن قولعا ئالب، سبرگە سۇرگنگە جیبەرەلەر. ئول ئۇچ یل یراق سبردە سۇرگندە بولا. ئاندا ۋلادیمیر ئیلئیچ لینین فەننی بر کیتاب یازا.

روسییەدە پاتشا ساقچلارن ۋلادیمیر ئیلئیچکە تنچقنا ئشلەرگە ئیرک بیرمیلەر. شونڭ ئۇچن ئول زاگرانیتساعا - شۋیتسارییەگە کیتە. لاکین ئاندا کیتو ئانن روسییەدەگن ریۋالوتسییە کۇرەشندەن ئایرمی. ئول ریۋالوتسییە کۇرەشنڭ جیتەکچسن، بالشۋیک-کاممونیست پارتییەسنڭ یولباشچسن بولا.

ۋلادیمیر ئیلئیچ 1917 نچن یلنڭ ئوکتەبرندە ئشچن-کرەستییەنلەرنڭ ئالپاوت هەم کاپیتالیستلارعا قارشن بولعان کۇرەشن جیتەکلی. ئانڭ جیتەکلەون ئارقاسندا ئشچن-کرەستییەنلەر دۇشماننن جیڭەلەر. شول واقتدان باشلاب لینین حالق کامیسارلارن ساۋیتنڭ پریدسیدەتلن بولب سایلانا هەم ئاورعانچن، ئولگەنچن شوشن ئورندا حزمەت ئیتە.

ۋلادیمیر ئیلئیچ لینین 1924 نچن یلنڭ 21 نچن

يانوارندا ئوله. لينين ئوزى ئولسەدە، ئول توزگەن، ئانگ واسييەتلەرى ئوتيى تورغان كامموونيستلار پارتييەسى قالا. لينين نگ بايراغى كامموونيستلار پارتييەسى ئالغا تابا ئالب بارا.

ئورمان قاراولچىسىنگ ئيلئيچنى ئيسكە ئالووى.

ئول ئەنە شوندا، سز ئوترغان جيردە ئوترغان ئيدى. كيلە ئيدى، كيلگەچ، كوزلەرى بلەن ماتور ئيتب كولب، ئوي ئچى ياقترتب جيبەرە ئيدى. ئول كيلگەچ، باشلاب نى ئەيترگە، ئانى قايدا ئوترترغا بلميسگ... ئانى ئەللە قايدا ئوترتب ماتاشرغادا يوق، ئول بيك پراستوى، ئەيترسگ، بر توغانگ.

ئاندان ئول شاياروچان ئيدى-ديب، ئورمان قاراولچىسى حاتىنىنا تابا بورىلادا-ئيسكەدەر، حاتنى، تگى واقتنى ئانگ ئافتاموبيلى واتلغان ئيدى. ئانى توزەتكەنچە، ئول بزنگ ئاولدا ئوي بوينداغى بالچق ئوستندە ئوتترب توردى. شول واقت ئانگ يانىنا ئاول باللارى كيلدىلەر. ئول ئالاردان:

نيچك، ئوقيسزمى؟-ديب سورادى. باللار:

ئوقيبز-ديب جاواب بيردىلەر. باللار، ئەلبەتتە، ئانگ كم ئيكەنن بلمەدىلەر.

ئاندان ،ئول يۇررگه ياراتوچى ئيدى. ئيسمده، بر واقت تاڭ بلنر-بلنمەس بر چاقنى كيلدى. پچىراق، ئورماندا باتقاق، يلعالار ئاعب توروعا قاراميچا، ،ئول ،ئندر تاباعىنا كيتدى. قاريبز، ،ئول ئيرته بلەن كۆرتلك ئاتب ئالب قايتب كيله، ئوزى كۆله.

لينين يوق.

لينين يوق . . .

،بو سوزلەر، ديگگزگه ،زور بر تاش ئيشلب تۆشكەن كبك، ،ئويندى، ئاقلنى باسالار . . .

نيچك، ئالعا باررببز؟ قولىبزعا لينينيزم فانارن ،تۆتب.

،بول تابرمزمى؟ پارتييەنڭ كومەك ،ئويى، كومەك ئيركى بلەن تابربز.

ئانڭ ئولوونه قايعى ،تۆتو بلەن برگه سافلاربزنى، كوڭللەربزنى برگه جييق، ياڭا كۆرەشلەر ئۆچن ياقنلاشدريق.

ئيبدەشلەر - توعانلار! لينين يوق. ،حوش ئيلئيچ، ،حوش، يولباشچىبز!

لېنين ئۆلدى، لاكين پارتىيە ئىسەن.

لېنين ئۆلدى، لاكين ئۇل تۇزگەن پارتىيە، لېنين مىراسى ئەرەم ئىتمەس، بەلكي تاغدا زورراق كۈچ بلەن ئالغى سافداغى كاممونىستلارنى ھەم پارتىيەسز ئشچى ماسساسى بربرسىنە ياقنلاشدرر.

لېنين مەڭگۈگە يوق.

بزدەن لېنين ئىبدەش مەڭگۈگە كېتدى...

عۆمرگە كېتدى...

ئاگار بولغان مەحەببەتىبزنى حەزر ئانگ بالاسى، ئانگ وارىسى - پارتىيەغا يونەلدرىك. ئۇل (پارتىيە) ئانگ روحى، ئانگ ئاقلى، ئانگ ئىحتىيارى، ئانگ باترلىغى، ئانگ ئشچىلەر سىنفىنا بولغان توغرلىغى بلەن روحلانسن. منە شونگ سۆگنداغنا بز، بارىبزنگدا يولباشچىسى، زور بلملى ئوقىتوچىسى، سۆيگلى ھەم قيممەتلى ئىبدەشى - لېنين شيكللى ئوك، ماسسانى ئىعتىبار بلەن تگلىي ئالربز.

***

ھەر ئشچى ھەم ھەر ئشچى حاتن - كاممونىستلار پارتىيەسىنە ياقنراق كيلرگە ترشىغز!

شادلانماعز!

ئەي دۇشمانلار، يوققا شادلانماعز!
ئيل باشچۇسۇ «لينين ئولدۇ» ديب،
«لينين ئولگەچ، ساۋيت ۋلاستىنڭ
بۇتن ئشۇ جيرگە كردۇ» ديب.

ياڭلشاسز، لينين ئولمەدۇ ،ئول،
،ئول مڭ يەشەر دۇنيا يۇزندە،
،ئول يادلانر ئشچۇ حالقلارنڭ
كوڭلندە، هەر سوزندە.

،ئول ئولسەدە، جيرگە كوملسەدە،
ئانڭ عيلمۇ، ئاڭۇ ئولمەگەن.
ئانڭ سزعان ،يولۇ، تۇرتكەن ،ئوتۇ
ئانڭ بلەن برگە سونمەگەن.

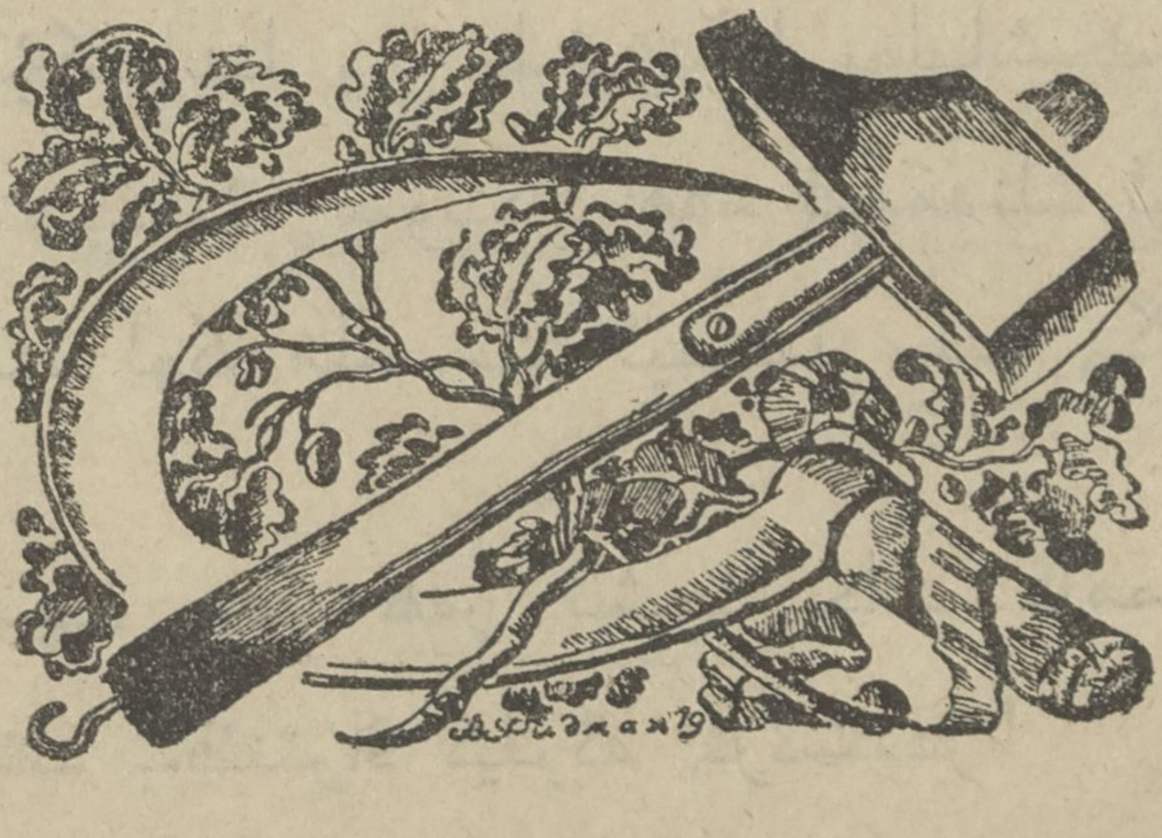

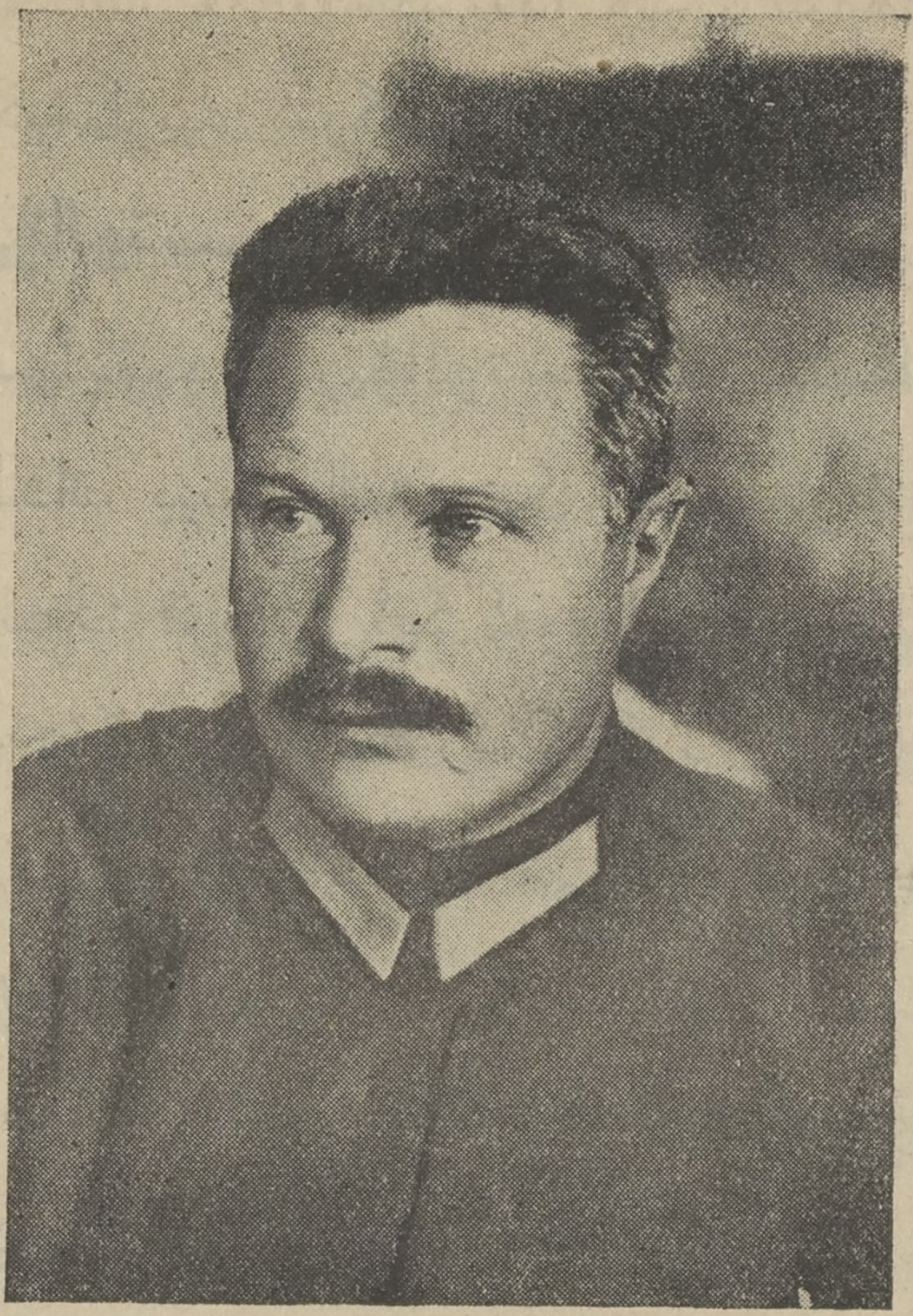

س. س. س. ر. ريۋۋاينساۋيت پريدسيدەتۇلۇ

م. فرونزۇ.

يەش چاعۇ.

ميحائيل ۋاسيليۋيچ فرونزۇ 1925 نچۇ يلدا س. س. س. ر. ريۋۋاينساۋيتۇنگ پريدسيدەتۇلۇ ئيتب بيلگۇلەنە.

ميحائيل ۋاسيليۋيچ فرونزۇ سيميريچيەدە، پيشپيك شەھەرندە توعان. ئانگ ئاتاسۇ كرەستييەن بولعان. 12 يەشندە واقت ميحائيل ۋاسيليۋيچنگ ئاتاسۇ ئولگەن. شوندان سوڭ، ئول ساباق ئوقۇتب ئوزن هەم سيميەسن

تویدىرا باشلاعان. 1904نچى یلدا ۋیرنیي شەھەرندە ئالتن
میدال بلەن گیمنازییە بترگەن.

ریۋالوتسییە یولنداعى حزمەتى.

میحائیل ۋاسیلیۋیچنگ ریۋالوتسییەگە ئیتکەن حزمەتى
1904نچى یلدان، پیتر پالیتیحنیک ئینستیتوتىنا کرگەندەن
سوڭ باشلانعان؛ فرونزى ئیگ ئەووەل یەشرتن ئستودینت
ھەم ئشچى توگەرەکلەرندە ئشلەگەن. ریۋالوتسییەگە
حزمەت ئیتە باشلاعاندان ئوق میحائیل ۋاسیلیۋیچ نق
لینینچى بولعان.

نویەبر دیمانستراتسییەسىنە قاتناشقان ئوچن، ئول
نویەبر ئایندا قولعا ئالنعان ھەم پیتردەن سورگنگە
جیبەرلگەن.

1905نچى یلنى مەسکەودە دیکەبر ئاینداعى کوتەرلشدەدە
قاتناشقان.

1906نچى یلدا ئول ئیۋان-ۋازنیسین ئویشماسندان
پارتییەنگ 3-4نچى ئسییزدلارىنا سایلانب جیبەرلگەن.
1907نچى یلنى ئول تاعىدا قولعا ئالنعان.

ئولم جازاسى. کاترگا. قاچو.

فرونزى ئیکى مەرتەبە ئولم جازاسىنا حوکم ئیتلگەن.
بارى بیش حوکم سوگنداعنا، ئانگ جازاسى 10 یل کاترگا
ئشىنە قالدىرلعان. ئول، جیدى یل یارم بر رەتدەن تورلى
زیندانلاردا بولعان.

1905نچۇ يلدا ئۇل سبرگە، ئيركوت گوبيرناسۇ ۋيرحالين ئۆيەزنە سۈرگنگە جيبەرلگەن. ئۇل سۈرگندەدە ريۋالوتسييە يولنداعۇ حزمەتن دەوام ئيتدرگەن. ژاندارملاردان قاچب، ئۇل، تۈرلۈ فاميليە بلەن، باشدا سبردە، سۈكندان كۈن باتش فرونتندا ئشلەگەن.

فيۋرال ريۋالوتسييەسۇ سۈكندا، 1917نچۇ يلدا فرونزۇ مينسكي شەھەرندە ئشچۇ-سالدات دييوتاتلارۇ ساۋيتۇنڭ، ئەرمييەدەگۇ فرونت كاميتيتۇنڭ ئەعزاسۇ ھەم بيلا روسييە كرەستييەن دييوتاتلارۇ ساۋيتۇنڭ پريدسيدەتلۇ بولعان.

كارنيلف كوتەرلشندە ئۇل مينسكي عەسكەرۇنڭ ئشتابۇ تارافندان نەچەلنيك، ئە سۈكندان ئيۋان-ۋازنيسين شەھەر دوماسنداعۇ ئۆيەز ساۋيتۇنا پريدسيدەتل ئيتب سايلانعان.

ريۋالوتسييەنۇ ساقلاۋۇ.

1917نچۇ يلنڭ ئوكتەبرۇ سۈكندا فرونزۇ ئيۋان-ۋازنيسين گوبيسپالكومۇنڭ، گوبكومۇنڭ پريدسيدەتلۇ، شول ئوق واقتنۇ تاعۇ گوبيرنا عەسكەر كاميسارۇ حزمەتن ئوتەگەن. ياراسلاوداعۇ كوتەرلش سۈكندا، ئۇل 1918نچۇ يلنڭ ئاحرۇنا قەدەر ياراسلاو ئاكروعۇنڭ عەسكەر كاميسارۇ بۈلب تۈرعان.

1918نچۇ يلدان باشلاب، 1924نچۇ يلعا قەدەر ئۈزلكسز فرونتلاردا، ئاكروگلاردا ھەم ئارمييەلەردە كاماندويوشچي

حزمەتن ئوتەگەن: ئول ئيگ ئەووەل كالچاككا قارشن 4 نچن
ئارمييەنن كاماندا ئيتكەن، سوگندان كون چعش فرونتن،
ئول، سبر هەم توركستان فرونتلارنا بولنگەچ، توركستان
فرونتن كاماندا ئيتكەن. فرونزن كاماندا سن ئاستندا كالچاك
قوولعان، توركستان ئاقلاردان ئەرچلگەن. 1920 نچن يلنگ
ئاوگوستندا توش ياعن فرونتندا كاماندا ئيتب، ۋرانگيلنن
تار-مار كيترگەن. ئاندان سوگ 1924 نچن يلعا قەدەر
ئوكراينا هەم قرم عەسكەرلەرنە كاماندويوشچي بولعان.
1924 نچن يلدا س.س.س. ر. ريۋۋاينساۋيت پريدسيدە تلنگ
ئورنباسارن، سوگندان پريدسيدەتلن ئيتب بيلگلەنگەن.

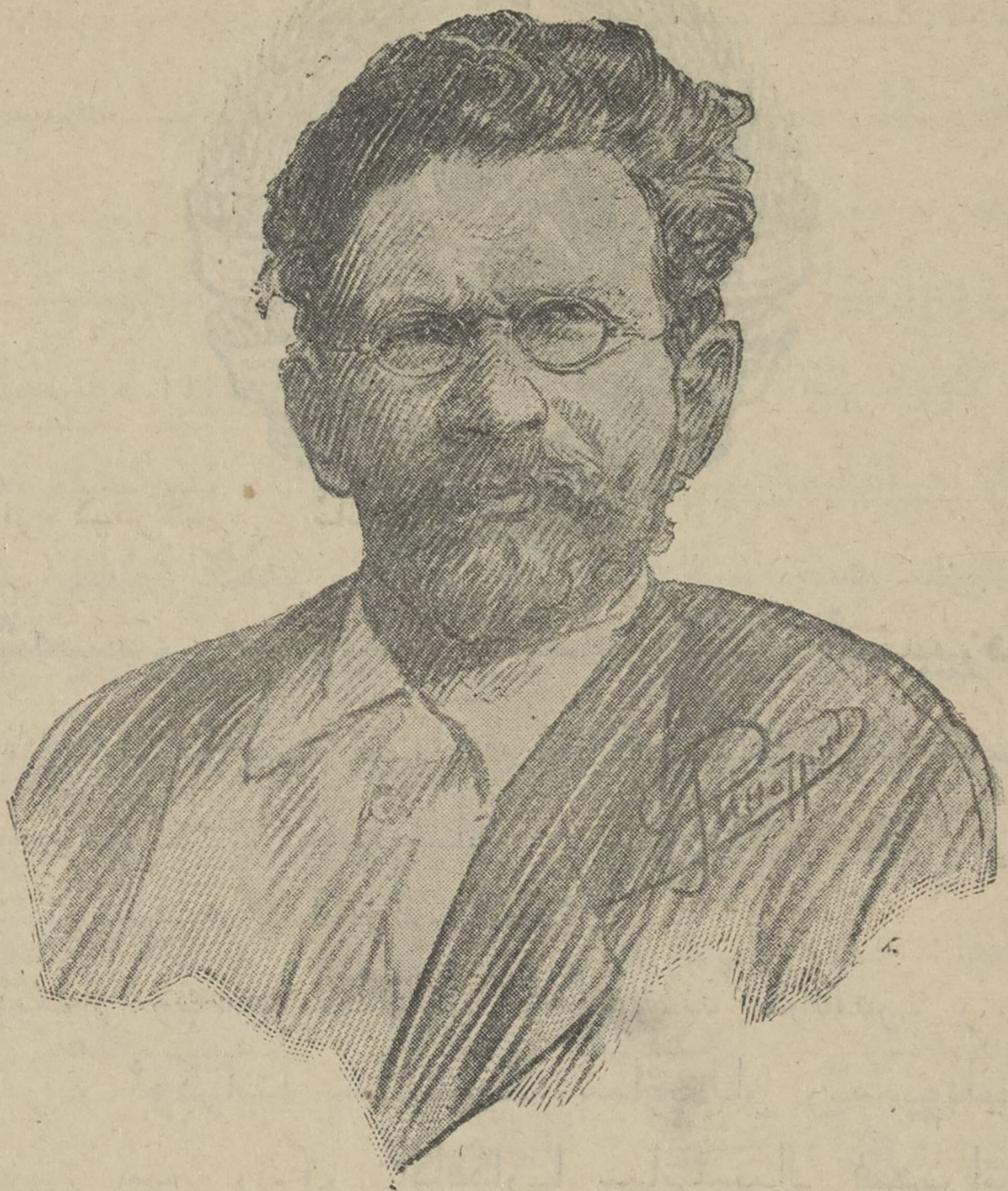

س.س.س.ر. سايوزۇنڭ مەركەز باشقارما كەميتيتۇ پريدسي دەتۇلۇ

كالينين

ساۋيتلار سايوزۇنڭ ئۇچنچۇ ئسييزدۇ تارافندان مەركەز باشقارما كەميتيتۇ سايلاندۇ.

مەركەز باشقارما كەميتيتۇ پريدسيدەتللەرۇ: كالينين، پيتروۋسكي، چيرۋەكوف، موسابيكف، ئايتاكف هەم فەيزوللا حوجايف.

يەشەسن، ساۋيتلار سايوزنڭ ئسيىزدى.

1923 نچى يل 6 نچى ئيىولدە مەركەز باشقارما كەميتيتى سيسسييەسندە ساۋيتلار سايوزنڭ تۇب زاقونى (كانستيتوتسييە) قابول قلندى.

ساۋيتلار ريسپوبليكالارى سايوزنە كرەلەر: ر. س. ف. س. ر.، ئوكراينا ساتسييال ساۋيتلار ريسپوبليكاسى (ئو. س. س. ر.)، زاكافكازيا ساتسييال فيديراتسييە ساۋيتلار ريسپوبليكاسى (ز. س. ف. س. ر.) هەم بيلاروسييە ساتسييال ساۋيتلار ريسپوبليكاسى (ب.س.س.ر.).

سايوز ئوزەك باشقارما كاميتيتنڭ III نچى سيسسييەسندە تۇركستاندان ئيكى ريسپوبليكا (ئوزبەكستان هەم تۇركمەنستان) تۇزرگە قەرار چعارلدى.

بو ئيكى ريسپوبليكا بر تيگز ئاسناۋانيادا ساۋيتلار ساتسييال ريسپوبليكالارى سايوزنڭ ساستافنا كرەلەر.

بزنڭ تاتارستاندا ئافتانومييالى ريسپوبليكا سانالا هەم ساتسييال ساۋيتلار ريسپوبليكالارى سايوزنڭ ساستافنا كرە.

ساۋيتلار سايوزىنىڭ ئىسييزدىنا ھەر ريسپوبليكا، ئافتانومىيالى ھەر ئوبلاست ئوزلەرندەن وەكيللەر جيبەرەلەر.

ساۋيتلار سايوزىنىڭ ئىسييزدىنا قزل عەسكەردە وەكيللەر سايلي.

بورژووازييا سالداتندا تاوش بيرو پراۋاسى يوق. شوڭا كورە ئول وەكيللەر سايلامي. بورژووا مەملەكەتندە سالدات پراۋاسز گراژدان. بورژووادائى ئيركنلك ئىشچى، كرەستييەن ھەم سالدات ئوچن توگل، بەلكي بايلار ئوچن.

كاپيتاليست مەملەكەتندە جيرى، ئاقچاسى كوب يەيسە زاۋودلارى بولعانلارعنا رەحەت يەشيلەر، حوكم سورەلەر.

بزدە، ئىشچى - كرەستييەن ئيلندە ئىشلەر بوتنلەي باشقاچا: بزدە ساۋيتقا وەكيللەرنى حزمەت ئييەلەرى - كرەستييەنلەر، ئىشچىلەر، قزل ئارمييستلەر ھەم ماتروسلارعنا سايلي ئالالار.

بزدە قزل ئارمييست ئوز ئيلىنىڭ ئەعزاسى بولووى بلەن برگە، ئول پاچوتنيي گراژدان - ساۋيتلار ساقچىسى.

قزل ئارمييستنىڭ سيميەسىنە تورلى ئلگوتالار بيرلگەن.

پاليتروگگدان سورا، نيندي ئولگوتالار ئيكەنن ئول سيڭا سويلەب بيرر.

پادشا حكومەتى.

پادشا حكومەتى دەورندە تاتار، باشقرد، يهود، ئار، چرمش كبك، چيت ميللەتلەر پادشا عەسكەرندە دورتەر ـ بيشەر يللار بويى حزمەت ئيتەلەر ئيدى. سوعش بولسا، ئالارئوق پادشا حكومەتن ساقلاو ئۆچن قانلى فرونتلارعا كيتەلەر ئيدى. مۆنك ئۆستنە تاعى چيت ميللەتلەر پادشا حكومەتن ئاسراو ئۆچن ئەللە نيقەدەر نالوك توليلەر ئيدى.

ـ شوشلارنك قارشسنا پادشا حكومەتى چيت ميللەتلەرگە نيندى ياحشلق ئشليدر ئيدى؟ ـ ديب سۆرالسا، «بر نيندىدە ياحشلق ئشلەميدر ئيدى» ديب جاواب بيررگە توری كيلە. ياحشلق ئشلەو ئورننا پادشا حكومەتى ئول بيچارالارنى تۆرلنچە قسا، ئالارنى قارانعلقدا تۆتارعا ترشا، ئالارنى چوقندرر ئۆچن ميسيانيرلار تۆتا، ئول ئەرەم تاماقلارعا يارلى حالقدان جينالعان نالوكدان ميلييونلارچا تەنكە ژالونيا تولى ئيدى.

ئيندى پادشا حكومەتى دەورندەگى روس ئشچى ـ كرەستيیەن حەلنە كيلسەك، ئالارنكدا حەلى، چيت ميللەتلەرنكى شيكللى ئوك، چيكسز ئاور ئيدى.

ساۋيتلار ۋلاستى.

ساۋيتلارۋلاستى تۆزلوبلەن، روسييەدە يەشەوچى چيت ميللەتلەرگە بر تيگز حقوق (پراۋا) بيرلدى. شول حقوق بوينچا هەر ميللەت دييەرلك ئوزنە ئايرم ئافتانوميالى ساۋيت ريسپوبليكاسى تۆزب، ئوزن ئوزى ئيدارە ئيتە باشلادى.

شوندى ئافتانوميالى ساۋيت ريسپوبليكالارى ئچنە بزنك تاتارستاندا كرە. شولاى ئيتب، قازان ئالنعاندان بيرلى قان ئچكچ پادشالار، جرتقچ تورەلەر، ئەرەم تاماق ميسيانيرلار تارافندان ئيزلب كيلگەن تاتارلار ساۋيتلار ۋلاستى ئارقاسندا پراۋالى ميللەت، پراۋالى گراژدانلار بولدلار.

ساۋيتلار ۋلاستى تارافندان ئوزلەرنە ،مۇندى پراۋانك بيرنلەچەگن تاتارلار بۇيك ئوكتەبر ريۋالوتسييەسى باشلانو بلەن ئوك تۇشندنلەر. شوڭا كورە ئالار: «ئشچى - كرەستييەننى هەم بۇتن ئيزلـگەن ميللەتلەرنى جەبر، ،زۇلم چلبرندان ئازاد ئيتە تۇرعان ۋلاست بولسا، ئولدا ساۋيتلار ۋلاستىعنا» ديب ساۋيتلار ۋلاستن تۇرلى باندالاردان ساقلاو ئۇچن قيممەتلى قانلارن توكدنلەر، عەزيز جانلارن بيردنلەر. ،زور شادلق، ،بو قانلار، ،بو جانلار ئەرەمگە كيتمەدى، ساۋيتلار ۋلاستى دۇشماندان ساقلانب ئالب قالندى. حەزرگى كۇننى ،ئول بۇتن دۇنيا بورژووازيياسى قورقا، بۇتن دۇنيا پرالێتارياتى ياراتا تۇرعان بر ۋلاست سانالا.

پادشا ئارمييەسندە حزمەت ئيتو.

ئلـكـكى ئارمييە پادشانى ساقلى ئيدى. ،ئول ئارمييەنڭ كاماندیرلارى ئالپاوتلاردان، كاپيتاليستلاردان چققان ئەفيسەرلەر ئيدى. سالداتلار ئوقنتلمى، نادان تۇتنلا ئيدى. ئاندان ئارمييەدە حزمەت ئيتو بيك ئاور ئيدى: يوق - بار ئۇچن سالداتلارنى قينيلار، ملتق كوتەرتدنرب قويالار ئيدى.

ئازابنى بارنسندان‌دا بيگنرەك تاتار - باشقرد سالداتلارننا كوررگە ،تورى كيلـە ئيدى. ئيڭ توبـەن ئونتير ئەفيسەرندەن ئالب ئيڭ يوعارى گينيرالننا قەدەر تاتار - باشقرد سالداتلارن قيرسنتالار ئيدى. ،مۇنى ئلك پادشا ئارمييەسندە حزمەت ئيتـكەن هەر بر تاتار-باشقرد سالداتى بيك ياحشى بلە.

نادان بولعانعا، ،رۇس تلن ياحشى بلمەگەنـگە، يۇزلەرچە يللار ،بويى ياوز تورەلەر تارافندان قورقنتلب كيلـگەنـگە، بيچارا تاتار-باشقرد سالداتلارى ئوزلەرن جەبرلەوچنلەرگە قارشى بر نى ئشلى ئالميلار ئيدى.

«تلسز، ئيتاعەتلى مەحلوق» سانالعان تاتار - باشقرد سالداتلارن ئەفيسەرلەر ئوزلەرنە دينشچيك ئيتب ئالالار ئيدى. ئانددا ،ئول

Universitäts- und Landesbibliothek Sachsen-Anhalt
urn:nbn:de:gbv:3:5-1192015415-890922772-16

بيچارالارغا ياحشى ،تۇرمش ،بولمى ئيدى. ئالارغا ئيسركئەفيسەرلەرنڭ، ئويناشچى ئەفيسەر حاتنلارنڭ قەهەرى ئاستندا عەزيز عۇمرلەرن ئەرەم ئيتەرگە، كشنلـكلەرن يوعالترغا ،تورى كيله ئيدى.

ئيۇ، پادشا ئارمييەسندەحزمەت ئيتوچى تاتار - باشقرد سالداتلارنڭ حەلى، يوعارىدا كورسەتلـگەنچە، بيك قزعانچ ئيدى. ئيندى حەزر قزل ئارمييەدەحزمەت ئيتوچى بەحتلى تاتار - باشقرد قزل ئارمييستلەرنە كيلسەك، ئالارنڭ حەلى بۇتنلەى باشقاچادر.

بزنڭ ريسپوبليكانڭ كم ئيدارە قلا؟

ساۋيت ريسپوبليكاسندا يوعارى ۋلاست بۇتن روسييە ساۋيتلار ئسييزدنا تابشرلعان ئيدى. ساۋيت ريسپوبليـكالەرى سايوزى تۇزلـگەندەن ،سۇڭ، ساۋيتلار سايوزى ئسييزدنا تابشرلدى.

ساۋيتلار سايوزنڭ III ئسييزدندا بولعان ديليگاتلارنڭ سانى ،شوشى رەوشچە:

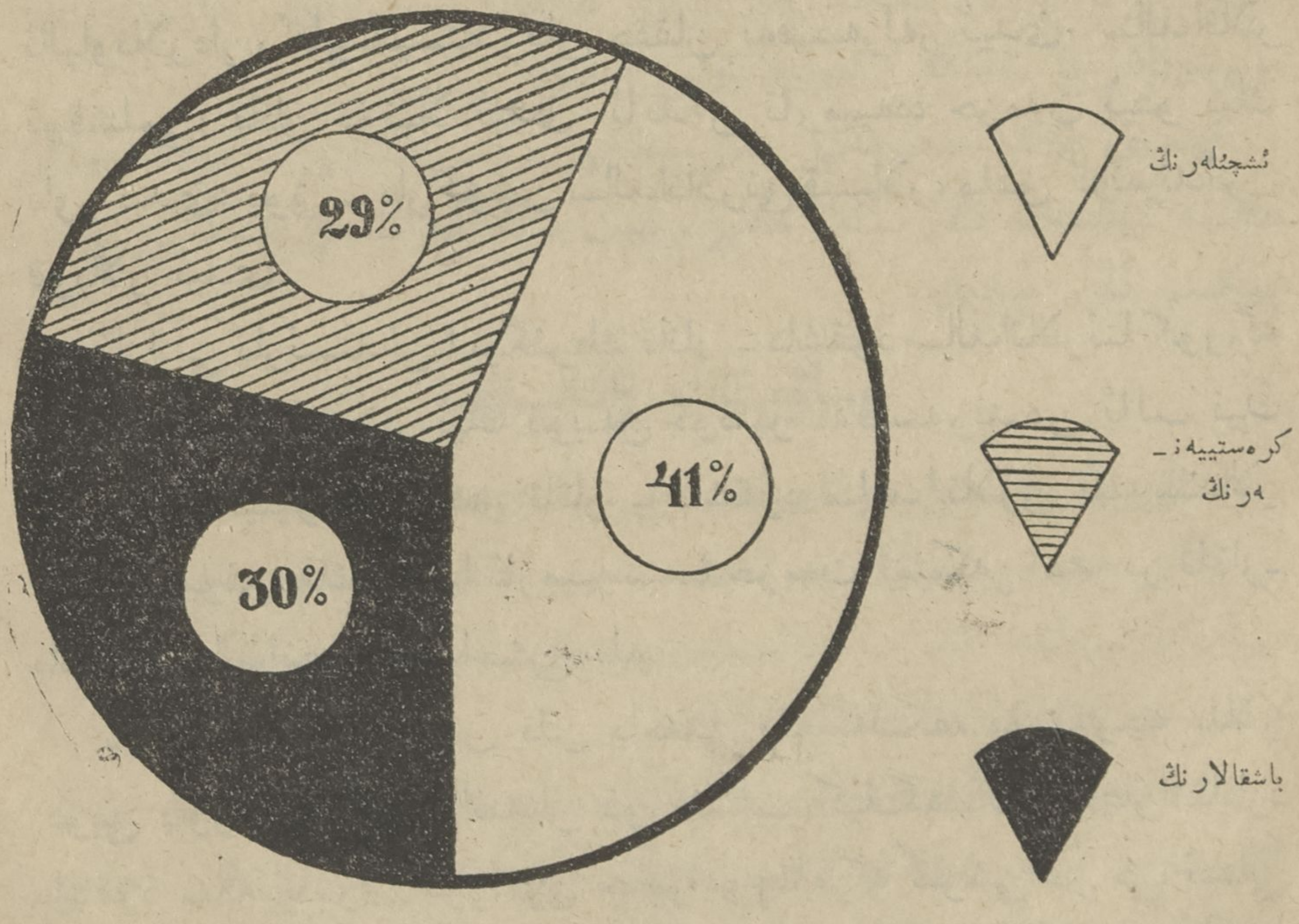

ساۋيتلار سايوزنڭ ئسييزدى ساۋيت ريسپوبليكالارى سايوزنڭ مەركەز باشقارما كەميتيتن (س. س. س. ر. م. ب. ك.) هەم حالق كاميسارلارى ساۋيتن سايلى.

لینین ئولگەننڭ سوٴگندا، حالق کامیسارلاری ساۋیتننڭ پرێدسیدەتلی ئیتب ئەلیکسەی ئیۋانوۋیچ ،ریکف سایلاندی.

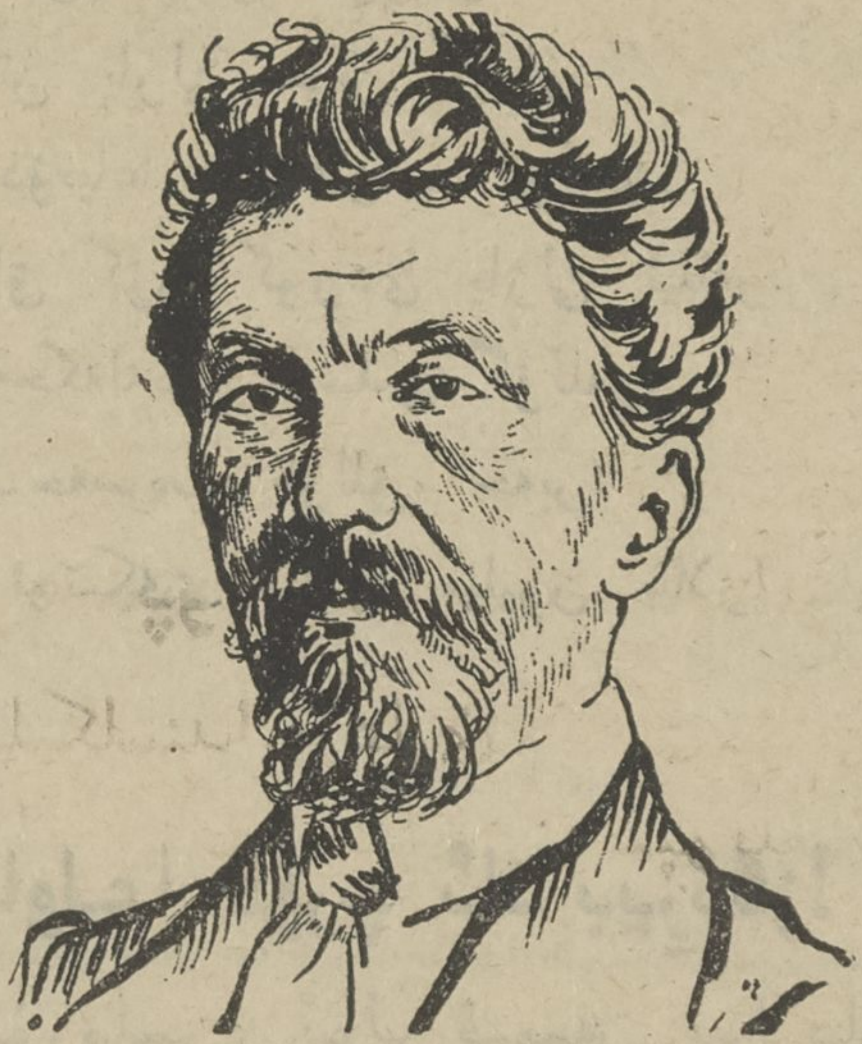

س.س.س.ر. سایوزننڭ حالق کامیسارلاری ساۋیتی رەئیسی ئیبدەش ،ریکف.

ئەیتنگز ئەلی، گوبیرنادا، ئویەزدە هەم ۋولستدا ساۋیت ۋلاستننڭ یوعاری ئورگانی نیندی ئورگان؟

ساۋیت ئسییزدلاری ،بولب تورعان چاقنی گوبیرنادا، ئویەزدە هەم ۋولستدا کملەر ئیدارە قلالار؟

قزل یاو.

ئشچلەرنڭ کوکرەگندەن قان تامعاندا،
زالیملار ئیل ئچندەن قان ساوعاندا،
قەهەرمانلار وەحشیلەرگە قارشی ،تورب،
ئلکی کوچ، عەیرەت بتب هەم ئارعاندا،
ئوکسزلەر ئتدەی ئیزلب موگایعاندا،
برنیدەندە کوگل لەززەت ئالائالمیچا،
ئەرنب ـ ئەرنب سزلانعاندا، تارایعاندا،
شاد قزل یاو ئارسلاندای ،تودی ئیلگە،
چولپان ،بولدی، ئاداشقانعا قارا توندە.
یاردەم قولن ،سوزدی ئیلدە هەر مەزلومعا،

Universitäts- und Landesbibliothek Sachsen-Anhalt
urn:nbn:de:gbv:3:5-1192015415-890922772-16

جەللادلارنى تار-مار كيترب هەر مسكينگە.
ئشچىلەر بالقب تۇرعان تاڭن كوردى.
ئارسلانداى باتر قزل ياون كوردى،
شول چاعندا بۆتن يارلى-بۆتن گيداى
چن كوڭلندەن دۇنياعا بر قاراب كۆلدى.
شول واقتدان ئاق كۆن كوردى يارلى ئيللەر،
هەر بر ئيلدە چەچكەلەنب ئوسدى گۆللەر،
ئۇنتلدى قايعى-حەسرەت، قۇللق، جەبر؛
قان يەش بلەن ئوتكەن ئايلار، ميليون يللار!

ئاولعا قۇرچ ئات بيرڭز!

كوبمىگنە تۇرماسن، ئول قيممەت بولاچاق توگل.

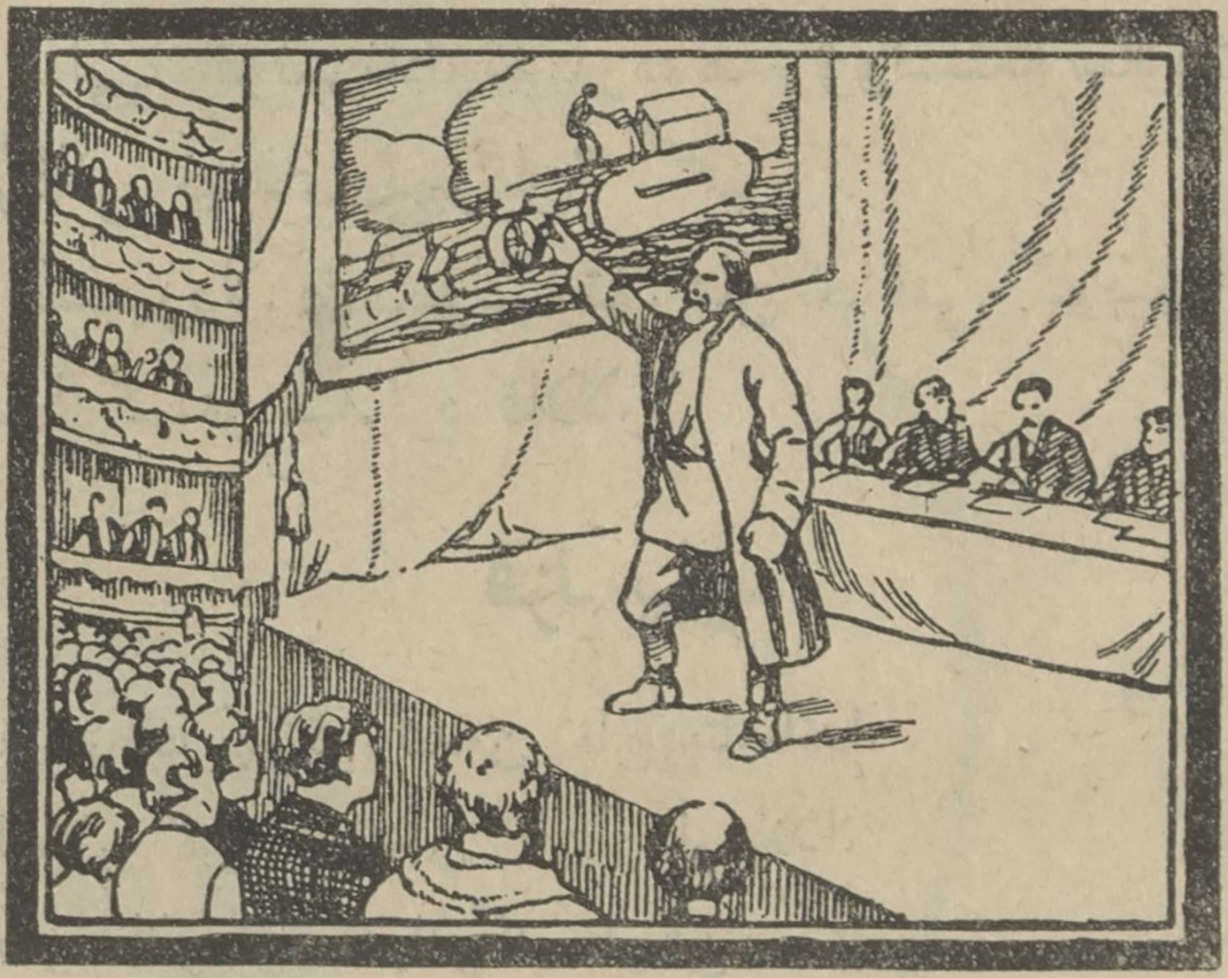

ساۋيتلار سايوزىنڭ IX نچى ئسييزدندا پارتييەسز بر كرەستييەن ريچ سۆيلەدى. ئول بر ئاز چووالتب، لاكين ئاچق ئيتب شوشى سۆزلەرنى ئەيتدى:
«ئيپدەش كرەستييەنلەر! سز بلەسز، باشنى ترناق بلەن سۆرب بولمى. بزگە بيك نق ئۆيشرعا كيرەك. كرەستييەنگە كرەستييەن بلەن برگە جيگىلرگە كيرەك. بيرڭز بزگە قۇرچ ئات! كوبمىگنە تۇرماسن، ئاولعا قۇرچ ئات بيرڭز».

ئيگنز-ئاول حوجالىعى ماشينالارى هام قۇراللارى.

دەولەت ئوزەك ئاول حوجالىعى ئسكلادى تارافندان 1/2 ئچندە، 1922 يلنڭ 1 نچى ئوكتەبرندەن 1923 نچى يلنڭ 1 نچى مايىنا قەدەر

ساتلعان ماشينا هەم قۇراللارنڭ ئيسملەرى:

1.	جير ئشلى تۇرعان ماشينالار	37 1/2 مڭ	37 .673 ئشتوك.
2.	چەچە „	3 1/2 »	6 .703 »
3.	ججينى „	4 1/2 »	4 .637 »
4.	ئورلق تازارتا „	1 »	979 »
5.	مال ئازىعى ئشلى „	1 »	734 »
6.	سۈت حوجالىعى ماشينالارى	3 »	2 .763 »
7.	ئاشلق ججيو „	1 »	1 ·047 »
8.	ئاول حوجالىعىنڭ واق — تۈيەك قۇراللارى	61 »	60 .759 »
9.	ئوراق هەم چالعىلار	67 »	66 .938 »
10.	دۈيگەتللەر		43 »
	بارلىعى	180 »	129. 276 »

سۇراولار:

1. جير ئشلى تۇرعان ماشينالاردان نينديلەرنى بلەسز؟ 2. ئالارنڭ قايسىلارى فايدالى؟ 3. سزنڭ ياقدا ئالارنڭ قايسىلارى قوللانلا؟

4. ئوزنگزگە تانش بولعان حوجالق قۇراللارنڭ ئسپيسكن توزنگز. 5. شولارنڭ بارنسن ئسچوتدا قوشب قاراعز.

***

بير قولگنى.

كيل ئەلى سين، ئيپدەش، بير سين ميگا
سۈيەللەنب قاتقان قولگنى،
يانعان يۈرەك بلەن ئچن ئيحلاسدان
تەبريك ئيتيم ئيزگى يولگنى.

بير سين ميگا، توعان، كۈن، تۈن ئشلەب.
تاش پولاتلار سالعان قولگنى.
بير سين ميگا ئوتلار تيرەسندە
ئشلەب، قزارب يانعان قولگنى،

بیر سین میڭا قردا سابان سۇرب
توفراقلانب قاتقان قولـڭنى.
بیر سین میڭا حەلەل كۇچك بلەن
ئشلەب تیرگە باتقان قولـڭنى.

قارت ئاگرانوم كیگەشى.

قۇرلاق بولمى تۇرعان توبەكلەردە تاقر باسونى بوش قالدرو زارارلى بـر ئش.

ئوجم چەچەرگە تیزرەك حەزرلەو ئوچن تاقر باسودا تیزجیتشە تۇرعان ئوسمالـكلەر ئوسدررگە كیرەك.

تۇرلى ئیللەردە 100 دیسەتینە ئیگنلـكـكە شوشى قەدەر تاقر باسـو توری كیلە:

دانییەدە، فرانسییەدە تاقر باسو بۇتنلەی یوق. ئانـگلییەدە— 2 دیسەتینە، بیلـگییەدە— 3، گیرمـانییەدە— 4، ئیندى بزدە، ساۋیتلار ئیلندە ئیسـە 30 دیسەتینەگە یاقن.

تەجریبەلى كوب روس ئوچریژدینیەلـەرنڭ سناونا قاراعـاندا، نیدە بولسا چەچلـگەن تـاقر باسو برنیدە چەچلمەگەن تاقر باسـودان $1\frac{1}{2}$—2 مەرتەبە تابشلراق بولا.

بلگز، ئانـگلییەدە، قرانسییەدە، گیرمانییەدە ئوز ئاولعزدا جیرنڭ كوبى ئولشى تاقر باسوعا بیرلە.

تاقر باسوعا چەچەرگەمى، چەچەرگە بولعاندا، نى چەچەرگە، ئول حاقدا ئورنداعى ئاگرانوم بلەن سۇیلەش، مەسلیحەتلەش.

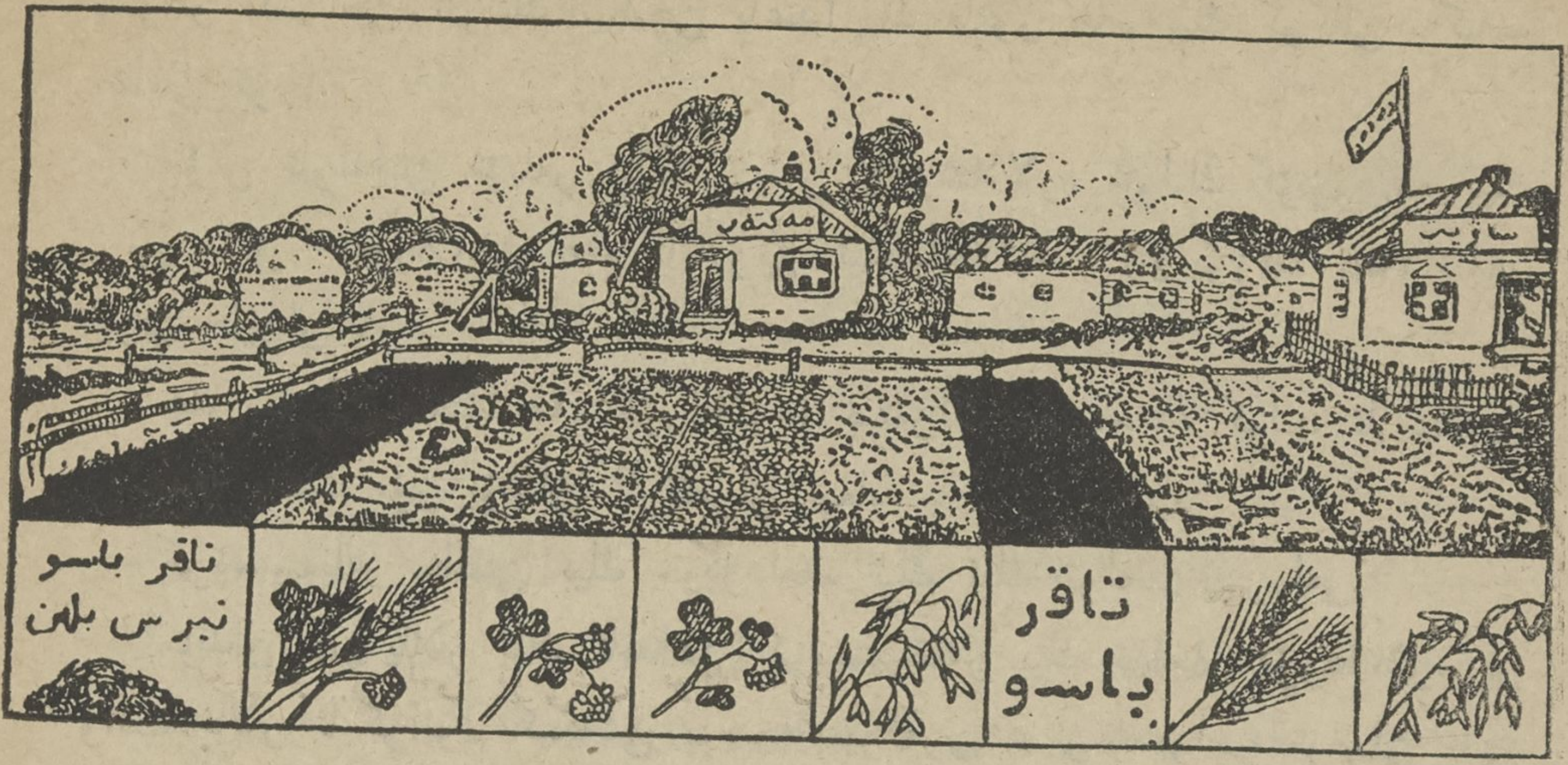

سيگز باسو ياسادق، رەحەت تۆرا باشلادق

ئالك بزده باسونى ئۆچكەگنه بولەلەر ئيدى: تاقر باسو، ئارش باسووى، سابان ئاشلنعى (بەرەنگى يەيسه تارى) باسووى بولا ئيدى.

ئارشنى بر ديسەتينەدەن 90 پۆت، سولنى 90 پۆت ئالالار ئيدى.

مال — تووار ئۆچن پچەن بولمى ئيدى.

بز حەزر باسونى 8 باسوعا بولدك.

باسونك زورلنعى كيمندى، ئاشلقنك چعنشى ئارتدى.

شوندان سوك ئارشنى بر ديسەتينەدەن 100 پۆت، سولنى 130 پۆت، توقران باشنى 300 پۆت ئالا باشلادلار.

حەيواننى توقران باش ئولەنى بلەن تويدرا باشلادلار. سييرلاردا سوت ئارتدى.

بازارلارعا قاتق، ئرمچك، ماى، قۆرت ئالب بارب ساتب، رەحەت تۆرا باشلادق.

بورتسف ئاولى.

مەسكەو گوبيرناسننك ۋولوكولام ئۆيەزنده «بورتسف» ديگەن بر ئورس ئاولى بار. بو ئاولعا كرو بلەن، ئيليكتر ئستانساسننك ياڭا بيناسى كوزگه بەرنله. ئاندا تگرمەن تاشلارن ئەيلەندرب تۆرا تۆرعان ماشينا هەر واقت ئژعرب تۆرا.

ئستانسانك بر ياعندا حالق تارافندان برگەلەشب قۆرلعان بيك زور بر

ﹰسوعو ماشيناسى، ئاولنىڭ ئيكنچى ياعندا بيك ماتور هەم بيك كوڭللى مەكتەب بيناسى تۇرا.

بۇتن ئاولداعى ئۆيلەر ئيليكتر بلەن ياقترتىلالار. ئاولنىڭ كۆتۆوىدە بيك زور؛ واق حايوانلارنى هەم ئاتلارنى ئيسەبلەمەگەندە 20 يۆرتقا 190 باش ئيرى حايوان بار.

هەر تۆرلى ماشينا هەم قۇراللاردا جيتەرلك دەرەجەدە كوب. ئارشلارى ديسەتينە باشىنا يۆز پۆتدان ئارتىعراق چعا.

كرەستيیەنلەر سالمنى بيك جيگل هەم ئيكى ئلك تولەب بترەلەر.

مۆندان 30 يللار ئلك ئانداعى كرەستيیەنلەر بيك ناچار تۆرعانلار. بر واقت ئالار ئاگرانوم كيگەشى بوينچا جيرلەرن 8 قرعا بولب، توقران باش بلەن ئالماشدرب چەچە باشلاعانلار.

باشداراق توقران باش ئولەنن شەهەرگە ئياتب ساتا تۆرعان بولعانلار. تيرسلەرى ئاز بولعان. شوڭا كورە ئاشلقلارىدا ئوگماعان. حەيواننى كوب ئاسراو فايدالى بولماعان. چۆنكى سەودەگەرلەر سۆتنىدە، ماينىدا بيك ئارزان باها بلەن جيیا تۆرعان بولعانلار. سۆڭرا كرەستيیەنلەر سۆت شيركەتى تۆزگەنلەر. ﹰبو شيركەت سۆتنى «كرەستيیەن سۆت ئۆيشماسى»نا قويا باشلاعان. ئۆيشمانىڭ شەهەردە ئوز كيبىتى بولعان. ﹰئول ئيندى سۆتدەن ياسالا تۆرعان ئاشاملقلارنى ﹰچن باهاسى بلەن ساتا باشلاعان. كرەستيیەنلەر بيك ﹰزور فايدالار ئيتكەنلەر.

ئالار سييرلارنىڭ سانلارن ئارتدرعانلار، تاعىدا كوبرەك فايدا ئيتە باشلاعانلار. پچەنلەرى ئوز حوجالقلارندا ﹰتوتلب بتە باشلاعان، شوڭا كورە تيرسلەرىدە كوب بولعان، ئاشلقلارى بيك شەب ئوگعان. حەزر ئيندى ﹰبو ئاول بيك ياحشى تۆرا.

ئيليكتر ئستانساسى قۆرو بۆلارنىڭ ﹰسوگعى ئشلەرى بولعان.

برﯘيتيرينارنڭ بيرگەن كيگەشى.

1. ئلت، سالعان ئازنعن ئاشاب بترمەسە، تييشلى جيرگە بلدر.

2. يارسنعان ئاتنى ئۆچ سەعەتسز ئچرمە.

3. يارسنعان، تيرلەگەن ئاتنى، ئاشاتقاچدا ئوق يۆزدرمە. ئاندان ئاتنى يۆزدرگەندە، ئارتق سووق سودا يۆزدروەدەن ساقلان.

4. ئاتنى، بالانى قاراعان كبك، قارا، يارات؛ قيناما، ئاچولانما، سوكمە، بەلكى يۇمشاق، ياحشى ئيتب، ئانى ئوزىگە قارات. ئول سينى ياراتسن، تىڭلاسن.

5. تيبە تۇرعان ئات ــ ياحشى حزمەتچى توگل.

6. يولدا بارعاندا، داعاسى تۇشكەن ئاتنى داعالاتما. يولگنى دەوام ئيتدرگەندە، ئاتىڭنڭ تۇياعى ئاشالماسن ئۇچن، يۇمشاق جيردەن بار.

7. ئەگەردە ئاتنڭ ئچى ئاورتسا، ئاياقلارى بلەن قۇرساعنا تيبكەلەسە، ئيدەنگە ياتسا، ئاوناسا، تشقا چعا ئالماسا، بل، ئاناردا چەنچو ئاوروۋى بولعان بولر. شونڭ ئۇچن بو حاقدا تيزرەك حەبەر بير. ئوزڭ، ياردەم كيلب جيتكەنچى، سالام بەيلەمى بلەن ئانڭ قۇرساعن ئو، ئاگار ياترعا بيرمە.

8. ئەگەردە ئات يۇتكرسە، بۇرنندان سو ئاقسا، بل، ئول ئاورو بولر. قارا، تش قازناسندا شششى يوقمى؟ ئوزى تيشلەگەنگە قەدەر ئاگار تيبە كورمە.

9. هەر بر يۇرب قايتقاننڭ سوڭندا، نعتب قارا، ئاتنڭ ئيمگەنگەن، يارالانعان، كيسلگەن، ششكەن، ئيبەر قسقان جيرلەرى يوقمى.

10. شوشلار تورندا واقتندا حەبەر بيرسەڭ، ئاورو كۆچەيمەس، ئاتنى ساقلاب ئالب قالرسڭ.

بزنڭ شيف.

بزنڭ شيف ــ ساۋيت كرەستييەن ئاولى. شونڭ ئۇچن بز ئانڭ چەچكەن ئاشلقلارن بانديتلاردان ساقليبز.

بورژويلارنڭ شيفلارى ـ گرافلار، كنەزلەر، قزل عەسكەرنڭ شيفلارى ـ ئشچى هەم كرەستييەن.

پاتشالق زاماننداڭ قالعاڭ ميراس.

ر. س. ف. س. ر. حالقننڭ ئوقى ـ يازا بلوون كورسەتكەن دييا گراما. قارا بوياو بلەن ئوقى ـ يازا بلمەوچلەرنڭ سانى كورسەتلگەن. توگەرەكنڭ قالعان ئۆلشى هەر 100 كشننڭ نيچەسى ئوقى ـ يازا بلگەنلگنى كورسەتە.

ئيسكەرمە:

54نچى بيتدەگى ديياگراممالارنڭ دۇرستىي توبەندە كورسەتلگەنچە:

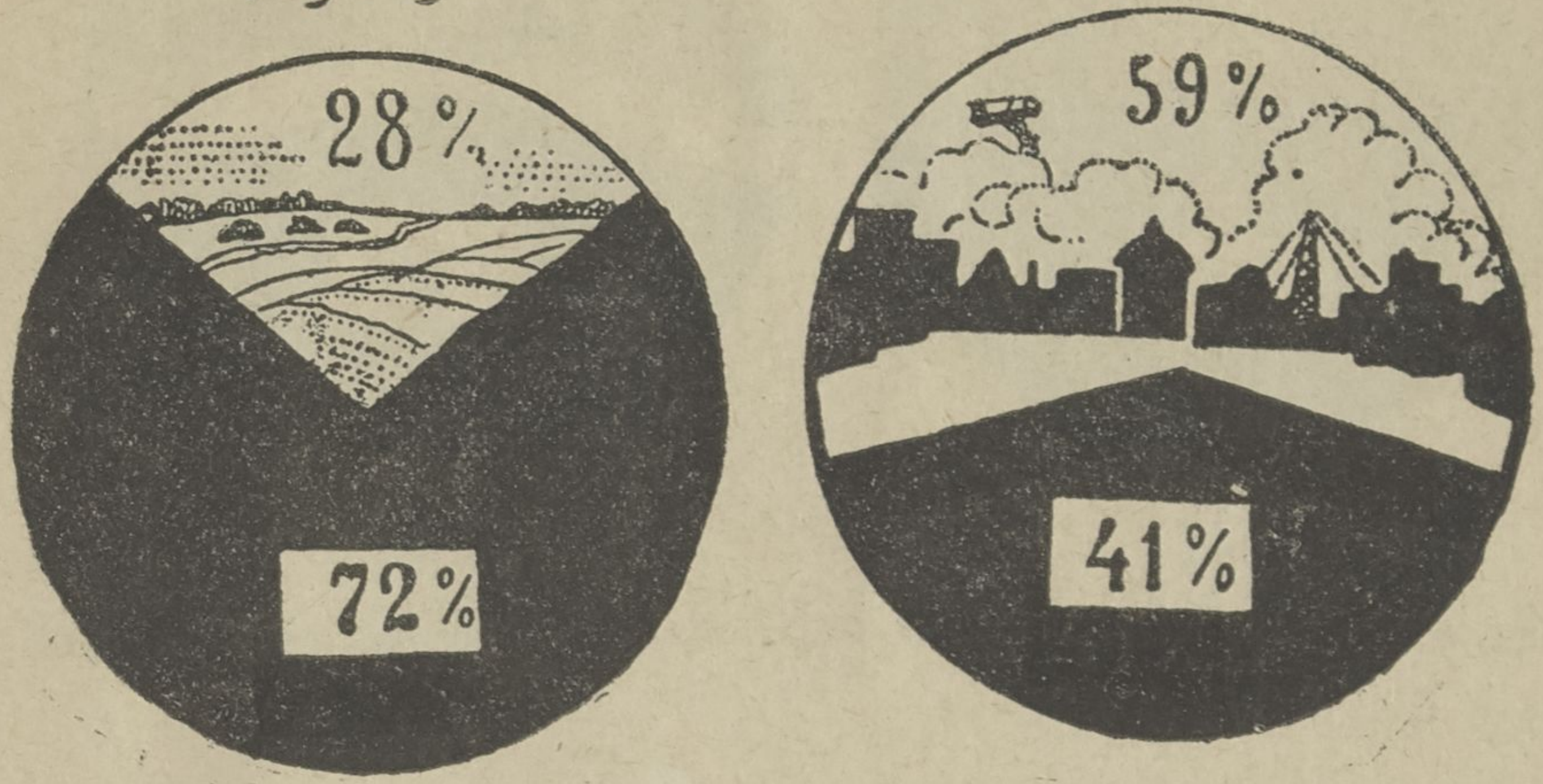

ۋ. نى ئوچن سز بالا واقتعزدا ئوقرعا — يازارعا ئويرەتمەدىگز؟

ر. س. ف. س. ر.. حالقى ئاراسندا ئوقي-يازا بلمەوچىلكنى بتىرو تورونداعى ديكريتدەن.

حالق كاميسارلارى ساۋيتى قارار قلدى:

ريسپوبليكانڭ ئوقى-يازا بامى تورعان 8 يەشدەن ئالب 50 يەشكە قەدەر بولعان بۆتن حالقى ئوز تلەوى بوينچا ئوزنڭ توعان تلندە يەيسە ,روس تلندە ئوقى-يازا بلرگە مەجبوردر.

حالق كاميسارلارى ساۋيتى پريدسيدەتلى: ۋ. ئوليانوف (لينين).

بر ئوقوتوچنڭ كيگەشى.

گەزيتەلەر بارلعن ئونتما، هەر قايچان ئالارنى ئوقرعا ,ترش. قزلعەسكەر ئوقرعا-يازارعا ئويرەنە. واقت ئەردم ئيتمە، سين دە ئوقى، ئالعى كشلەر، ئوقى-يازا بلوچلەر بلەن تيگزلەن. واقتڭ ,بولو بلەن، گەزيت ئوقى. بز «ئشچى»، «ئيگنچلەر»، «قزل تاتارستان»، «باشقردستان» گەزيتلەرن ئوقيبز.

سزنڭ توبەكدە نيندى گەزيتە چعا؟

,پولك گەزيتنڭ ئيسمى نيچك؟

گەزيت ئوقماساق، تيرە ياعمزدا نيلەر ئشلەنگەنن بلمەبز.

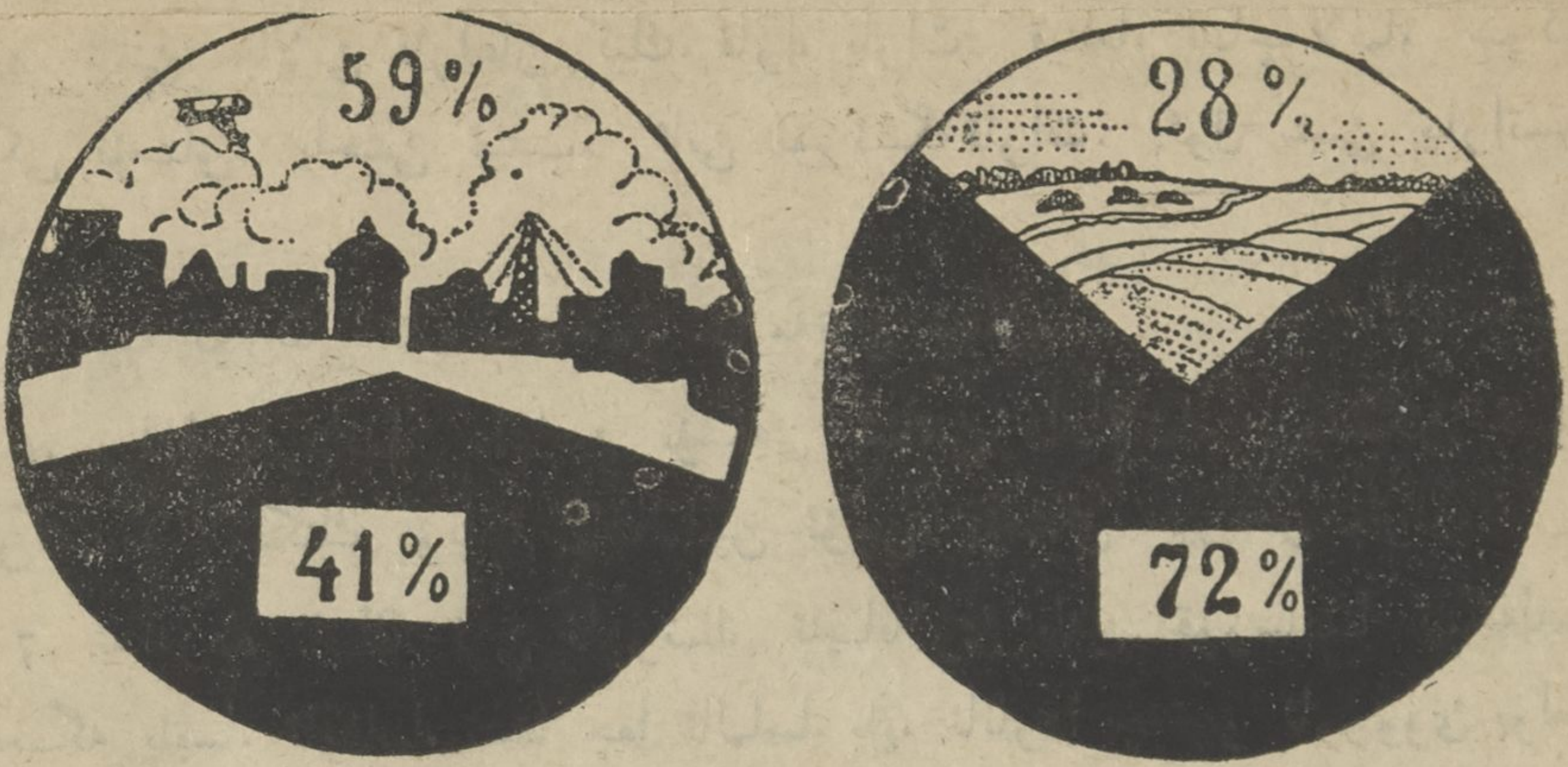

ئلك　　　　حەزر

سۇراولار: 1. ئوقى - يازا بلمەوچىلەر شەهەرلەرگە قاراعاندا ئاوللاردا نى ئۆچن كوبرەك؟

2. ئوقى - يازا بلمەوچىلك بەلەن كۆرەشو ئۆچن سزدە نەرسە ئشلەنە؟

3. نى ئۆچن سز بالا واقتىعزدا ئوقرعا - يازارعا ئۆيرەنمەدىگز؟

ر. س. ف. س. ر.. حالقى ئاراسندا ئوقى-يازا بلمەوچىلكنى بتىرو توردناعى ديكريتدەن.

حالق كاميسارلارى ساۋيتى قارار قلدى:

ريسپوبليكانڭ ئوقى-يازا بلمى تورعان 8 يەشدەن ئالب 50 يەشكە قەدەر بولعان بۆتن حالقى ئوز تلەوى بوينچا ئوزىنڭ توعان تلندە يەيسە روس تلندە ئوقى-يازا بلرگە مەجبوردر.

حالق كاميسارلارى ساۋيتى پريدسيدەتلى: ۋ. ئوليانوف (لينين).

بر ئوقىتوچىنڭ كيڭەشى.

گەزيتەلەر بارلىعن ئونتما، هەر قايچان ئالارنى ئوقرعا ترش. قزل عەسكەر ئوقرعا-يازارعا ئۆيرەنە. واقت ئەردم ئيتمە، سين دە ئوقى، ئالعى كشىلەر، ئوقى-يازا بلوچىلەر بەلەن تيگزلەن. واقتىڭ بولو بەلەن، گەزيت ئوقى. بز «ئشچى»، «ئيگنچىلەر»، «قزل تاتارستان»، «باشقردستان» گەزيتەلەرن ئوقيبز.

سزنڭ توبەكدە نيندى گەزيتە چعا؟

پولك گەزيتەنڭ ئيسمى نيچك؟

گەزيت ئوقىماساق، تيرە ياعىبزدا نيلەر ئشلەنگەنن بلمەبز.

باشاقدان تەحت.

يەملىٔ جەينكٔ جانلىٔ ئۇجماحندا
ئيبلب، سعلب ئوراق ئورام مين؛
ئورعان باشاعمنىٔ جيبامن دا،
نەفيس، زيفا كۇلتە قۇرام مين.

قۇياش قزو... يانام، تير ئاعنلا...
تازا بلەكلەرم تالالار...
تالعانلنعن ئانكٔ ئويلاميم دا.
كۇلتەلەرم تزلب بارالار.

تزەرمن دە شولاى كۇلتەلەرنىٔ
بارن برگە يۇرب جيبارمن،
جينارمن دا، برگە ئۇيەرمن دە،
بيبك، نەفيس كيبەن قۇيارمن.

بيبك بولر كيبەن بۇتن جيردەن:
چيركەو، مەچت، تەحت، سارايدان،
عەجەبلەنر ئاڭا بۇتن دۇنياكٔ،
زار بولرلار ئاڭا قاراودان.

ئۇيب بتكەچ، ئالب ئوراعمنىٔ
كيبەنمە ئوزم منەرمن.
ئوراق تۇتقان تازا قوللارمنىٔ
تەحتلەرگە سلتەب كۇلەرمن.

زاۋحوزنڭ كيگەشۇ.

1. ئنە جبنىٔ ساقلا هەم ئالارنىٔ ئوزكٔ بلەن برگە يۇرت.
2. ئاياق كيبملەرگنىٔ مايلاب، يالتراتب جيناب قويساكٔ، ئيرتە تۇرعاچ، كيينرگە ئوڭايلىٔ بوار.
3. تۇيمەكٔ ئۇزلب تۇشسە، تاق، كيبمكٔ جرتلسا، ياماب قوى.

بر قزل ئارمييستكه بيرﯖله تۇرعان كييم-سالم.

1 شينيل	1 يلدان 6 ئابعا،
1 پار جەيگﯖ كييم—گيمناستوركا	1 يلعا،
1 ،، قشقﯖ ،،	1 —
1 باش كييمﯖ	3 —

سين ئالعان ،بو ئەيبرلەرﯖ ئارماتورا ئسپيسﯖگنه يازب قويارلار.

بر پولكدان ئيكنچﯖ پولككا كوچكەنده، ئارماتورا بلەن ئاتسيتاتﯖگﯖ ساقلا. ئوزﯖگه بيرلگەن حالق مال - ميلكن‌ده ساقلا.

نيك تابنييم.

ئاللارمدا بالقى ياقتﯖ ،يۇلدز،
يوللارم كيك... ماياق تزلگەن...
ئالدا ئۇميد، ئالدا ،تۇرمش تاگﯖ،
ئاندا ياقتﯖ ئزلەر سزلعان!..

كوگلم ئۇچا!.. ئالعا ئاشقننام مين!..
ئاندا كۆته مينﯖ ئاق بەحت!..
حالقم ئۇچن ئاندا ئاسل تاشدان
ياسيم - پاك كۆچ بلەن پاك تەحت!

يوللارﯖما قارشﯖ ئوسال كۆچلەر،
قويعان ئالتن ،سنم ئاللارن!
يوق، ئالدانمام! ئاندى ئاللارعا
كيرەك شەيتان، ئيبليس ياللاسن.

كوزلەرمده بالقى حاقلق ،نورﯖ،
كوكرەگمده تازا، نق ئيمان،
يارلﯖ ئيلنﯖ ئيزگەن ئالتنلارعا،
سەجده ئيتمەم، هيچده باش ئيمەم...

ئوزم بولعاچ يوقسلدان بر «تامچى»،
نيك تابنييم ئالتن، كۆمشكه؟!.
سزعانعانمن كۆچلﯖ بلەكلەرﯖ،
ئيزگﯖ تلەك بلەن كوب ئشكه،

ئیبراهیمف ئیبدەش نیچك گەزیتەگە حەبەر یازوچۇ بولدۇ.

ئیبراهیمف ئیبدەش تیمر یولۇ پولكندا حزمەت ئیتە. ئانك ئشۇ: تۆرلۆ ئوچریژدینیەلەرگە كەعەزلەر - یازولار تاراتو.

قایداعنا بارماسن، ئیبراهمف ئیبدەش هەر نەرسەنۇ قارى، تیكشرەبلرگە ترشا.

بر واقت ئیبراهیمف ئیبدەشكە «قزل عەسكەر» گەزیتەسنك ریداكسییەسندەگۇ «قزل ئارمییست تۆرمشۇ» بولگننە نیندیدر بر پاكیت ئیتەرگە توروُ كیلە.

ئول ریداكسییەگە كرب، پاكیتنۇ بیرەدە، یاق - یاعنا قارانا باشلى. شول واقت، ئول «قزل ئارمییست تۆرمشۇ» بولگۇ مۆدیرۇ (زاڤیدویوشچسۇ) نك نیندیدر كانۆیرتلارنۇ ئاچب، ئالارنك ئچندەگۇ حاتلارنۇ تۆزەتكەنن كورە. كوب ئویلانب تۆرماسدان ئیبراهیمف ئیبدەش ئاناردان سۆراشرعا تۆتنا:

— زینهار ئەیتنگزچۇ، ئیبدەش، گەزیتەگە كملەر یازالار؟ سز كملەرنك حاتلارن قاریسز، تۆزەتەسز؟ - دى. مۆدیر ئاگار:

— قزل ئارمییست حاتلارن تۆزەتەمن - دیب جاواب بیرە. ئیبراهیمف ئیبدەش:

— نیچك، بزنك قزل ئارمییست ئیبدەشلەردەن هەر برسۇ گەزیتەگە یازا ئالامۇ؟

— ئەلبەتتە، هەر برسۇ یازا ئالا. تلەسەگز، سزدە یازا ئالاسز. ئەگەردە یارارلق بولسا، باساربز.

— یازار ئیدمدە، لاكین مین بیك ئوك یاحشۇ، دۆرست یازا ئالمیمن.

— زییان یوق، یازنعز، ئوزنبز تۆزەتربز.

— نى حاقندا یازیم؟

— تلەگەن نەرسەگز حاقندا یازنعز. سوز ئوگایۇ كیلگەندە سۆریم ئەلۇ، سزدە كازارمانۇ تۆزەتو ئشلەرۇ نیچك بارا؟

— بزدە ئشنك بارشى یاحشۇ، تۆزەتەلەر.

— ئالاى بولسا، بیك یاحشۇ، تۆتنعزدا، ریمونت توروندا یازنعز. ئاندان تاعۇ بولكنعزنك تۆرمشندان نىدە بولسا یازارسز.

— یارى، ئالاى بولسا، یازارمن.

— بر نیچه كۈندەن ،سۈك ئیبراهیمف ئیبدەش «قزل ئارمییست ،تۈرمشى» بولىگىنىك مۈدیرىنە كازارمانىك ،ریمونتى توروندا مەقالە یازب كیتەرە، ئیكىنچى كۈنى ،ئول گەزیتەدە باسىلب چعا.

شوندان ،سۈك ئیبراهیمف ئیبدەش هەر واقت «قزل ئارمییست ،تۈرمشى» بولىگى مۈدیرىنە ئاللى-ئارتاى مەقالە ئالب كیلە باشلى.

بیلگىلى، ئیبراهیف ئیبدەش كیترگەن هەر مەقالە گەزیتەدە باسلمى. لاكین ،ئول ،مۈنىك ئۈچن ئوبكەلەمى. مەقالەسى باسلمى ئیكەن، باسلماونىك سەبەبن سۈراو بلەن گنە قەنەعەتلەنەدە، یازوون دەوام ئیتدرە.

ئیبراهیمف ئیبدەشنىك ئشى بیك كوب. لاكین شولای بولسادا، ،ئول ئوز تۈرمشلارى توروندا یازارعا واقت تابا.

(«قزل عەسكەر» گەزیتەسندەن).

ئوقوتوچى كیكەشى.

ئەگەردە كیتاب ئوقسانك،

هەر نەرسە توروندا بارسك.

* * *

1 نچى ماى بەیرەمى.

برنچى ماى حەزر

برنچى ماى ئلك

برنچى ماى - حزمەت بەیرەمى.

برنچى ماینى بەیرەم ئیتەگز. ئیك ،زور دۈشمانلارى بولعان-،شول برنچى ماى ئالدندا بۈتن تیرە یاقداعى قارا كۈچلەر قاتنەرلار.

(«ماى ...جرى».

برنچى ماي.

برنچى ماي ـ بۈتن دۇنيا پراليتارىياتىنىڭ، بۈتن دۇنيا يارلىلارىنىڭ بەيرەمى، مىن پراليتارىيات، سىن دە ـ پراليتارىيات. سىن دە، مىن دە يارلىلىق بالالارى، پراليتارىيات، بالالارى. قزل عەسكەر ـ پراليتارىيات كوچى. بز بۈتن دۇنيا پراليتارىياتى بلەن برگە برنچى ماينى بەيرەم ئيتەبز. برنچى ماينى ئانگلىيە، گىرمانىيە، ئامىريكا، ياپونىيە پراليتارىياتىدا بەيرەم ئيتە. برنچى ماينى لوندن، پارىژ هەم بىرلىن پراليتارىياتىدا بەيرەم ئيتە. لاكىن ئاندا برنچى ماينى بەيرەم ئيتوچىلەرگە بورژوى ـ كاپىتالىست قوماچارلى. بز ئيسە ئانى ئيركنلەب، رەحەتلەنب بەيرەم ئيتەبز، چۈنكى بزگە بر كمدە قوماچاولامى.

بورژويلار باشىنا

بز بۈتن دۇنيا يانغىنن كۈيرەتەبز.

ئينتەرناتسىيانال (بەينەلمىلەل).

قوزغال، ئويان لەعنەت ئيتلگەن قوللار هەم ئاچلار دۇنياسى،
دۇشماندان ئوچ ئالسن توگگەن ئوكسزلەر، تۇللار كوز يەشى.
قانلى سوعشقا بز چعاربز، جيمرربز، بز ئيسكى دۇنيانى،
ئانىڭ ئورنىنا بز قۇرربز، تۈزربز ماتور ياڭانى.

بو حەزرئيك ئاحرعى، ئيك قاتى زور جيهاد،
بولر بەينەلميلەل بەنى ئينسان ئازاد.

بزنى هيچ كم ئازاد ئيتە ئالماس، ئيتسەك، ئيتەربز ئوزبز،
بزنى هيچ كم شاد ئيتە ئالماس، ئيتسەك، ئيتەربز ئوزبز.
ئەيدە زاليملارگە بز قارشى، عەيرەت بلەن سوعشب بارييق،
توسن بالقب ئيرك قوياشى، حقوقلاربزنى ئالييق.

بو حەزر ئيك ئاحرعى. ئيك قاتى زور جيهاد،
بولر بەينەلميلەل بەنى ئينسان ئازاد.

بز بار جيهاننڭ ئشچىلەرىبز، بز بار دۇنيانڭ عەسكەرى،
جيرلەربزنڭ ئوز جيرىبز، بزنـگدر بار دەولەتلەرى.
چىيق ،سوعش مەيدانىنا بز، دۇشمانلار ،حور ،بولب قاچار،
چىابز هەم ئينانابز قۇياش بزگە ،نورنى چەچەر.
،بو حەزر ئيك ئاحرعى، ئيك قاتى ،زور جيهاد
،بولر بەينەلميلەل بەنى ئينسان ئازاد.

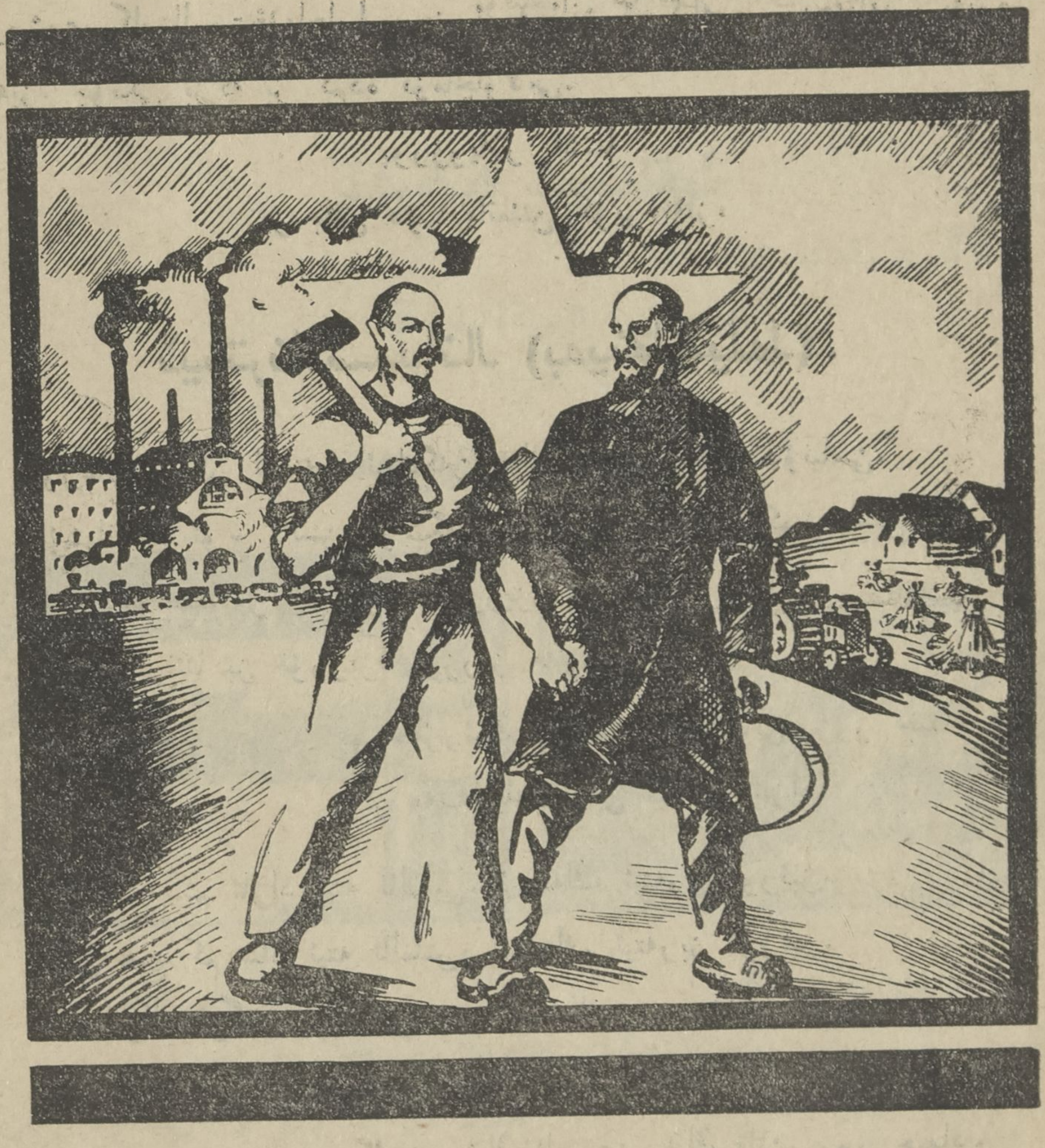

„قزل ئارمييست ئەليفباسى"

ئوقۇتوچى ئىبدەشلەر دىققەتنە.

ئامىريكا ،ئسولى بوينچا تۈزلگەن ،بو ئەليفبانى ئوقتقاندا، ،شوشى رەوشچە ئش قلننا: ئوقوچىلارغا سەياسى ئاڭ - بلم بيرو مەقسەدى بلەن، ئيكى ئەووەل ئەڭگەمە(بيسيدا) ياسالاهەم،شول ئەڭگەمەدەن دەرسدە ئوقتىلاچاق،لوزنك چعارتىلا.

،يول ئوڭاينىدا شونى دا ئەيتب كيتەرگە كيرەك، ئەڭگەمەدەن چعارتىلاچاق ،لوزنك دەرسكە كرشودەن ئلك ئوك قاترعى كەعەزگە تگلگەن سوزلەردەن ،جيىلب، ،سينف تاقتاسننك بلانكاسنىنا قويلا.

ئەڭگەمەدەن چعارتلعان ،لوزنك ئوقتوچى تارافندان ئاچق ئيتب، سوزلەرن ئوزب، ئۈزب ئەيتله هەم ،شول ئەيتلگەنى ئوقوچىلاردان تەكرارلاتىلا. بۇلارنك سوڭندا تاقتا بلانكاسنداعى سوزلەرنى كورسەتب، ،لوزنكنك نيچك يازلعانلىعى ئاڭلاتىلا. شوندائوق ،ئول سوز ئوقتوچى تارافندان ئوقىلا هەم ئوقوچىلاردان ئوقتىلا. ياحشى ئاڭلاشلسن ئۈچن هەر سوزنى تۈرتب كورسەتب بارىلا.

ئوقوچىلار ،لوزنكنى يالعشمى ئوقب بيررلك بولعاچ، ئانارداعى جۆملەلەر، جۆملەلەر يوق ئيكەن، سوزلەر قايچى بلەن كيسكەلەنلەدە، ئورنلارن تۈرلچە ئالشدرب ئوقرعا ئۈيرەتله.

ئشلەر، يوعارىدا كورسەتلگەنچە، ئشلەنب بتكەچ، ئەليفبانى ئاچب، ئانداعى ،لوزنك ئوقتىلا. ئيسلەرندەنق قالسن ئۈچن لوزنكداعى جۆملەلەرنى، جۆملەلەر بولماسا، سوزلەرنى يازىلا هەم يازدرىلا. يازو واقتندا ئوقوچىلارنك دۆرست ئوترولارنا، دۆرست روچكا تۈتولارنا هەم حەرفلەرنى دۆرست يازولارنا ،زور دىققەت ئيتله.

يازوعا يالعاب حيسابدان دا مەعلومات بيرله. هەر دەرسنك بارشنا قاراب، حيسابدان نى بيررگە، كوبمى بيررگە كيرەك مەسئەلەسن حەل ئيتو، برنچى، ئوقتوچىنك ئوز قاراماعنا قالدرلعانعا، ئيكنچى، ئەليفبانك كولەمن ئارتق زورايتماسقا قوشلعانعا، ئۈچنچى، ئامىريكا ،ئسولى بوينچا تۈزلگەن ئەليفبانى نيچك ئوقترعا، نيچك حيساب ئۈيرەترگە كيرەكلگن ئاچق كورسەتب بيرگەن برنيچە قوللانمابز (ئەلبەتتە، ئاتار تلندە) بولعانعا،مۇندا ئارتق كيك ئيزاح بيرلمى.

ئيجگلەر بلەن تانشدرو.

لوزنكداعى سوزلەرنى ئوقرعا - يازارعا ئۈيرەتلگەچ، سوزلەردەن ئيجكلەرنى

كيسب ئالب، ئيجكلەر بلەن تانشدۇرۇلا، ئالارنڭ ئورنلارن ئالشدۇرب ئوقۇتۇلا. ئيجكلەردەن ياكا سوزلەر (ئۆچنچى هەم دورتنچى ساباقلارنى قاراعز) تۆزدۇرۇلە، تاقتاعا يازۇلا هەم دەفتەرلەرگە يازدۇرۇلا. ،شونك ئارتندان ئوق ئەليفباعا كوچۈلەدە، ئانداعى بۆتن ماتيرييال ئوقۇتۇلا هەم يازدۇرۇلا.

ئاواز هەم حەرف بلەن تانشدۇرو.

ئيجكلەردەن ئاواز هەم حەرف ئايرتو بيشنچى ساباقدان باشلانا. ساباقنڭ بارۇشى، باشقا ساباقلارداعى كبك، ئيكڭ ئەووەل ئەڭگەمە ياسالا، ئەڭگەمەدەن ،لوزنك چعارتۇلا. ،لوزنك سوزلەرگە، سوزلەر ئيجكلەرگە بولدۇرۇلە، ئيجكلەردەن ئاوازلار ئايرتۇلا. ،يول ئوڭعايندا ئاوازلارنڭ بيلگۈلەرى — حەرفلەر بلەن تانشدۇرۇلا. ئەگەردە سوز باشندا بر تۆرلى، سوزنڭ ئورتاسندا، ئاحرندا ئيكنچى تۆرلى يازۇلا تۆرعان حەرفلەر (ئا — ا، ئو — و، ئۆ — ۆ ...) بولسا، ئالار توروندا ئوقوچۇلارعا ئيزاح بيرب كيتۆلە. ئايرتلعان حەرفلەر ،سينف تاقتاسنا يازۇلا، ئالارنى بر برسنە قوشب، ياكا ئيجكلەر، ئيجكلەردەن ياكا سوزلەر هەم جۆملەلەر تۆزتدۇرۇلە. ئاندان ئەليفبانى ئاچب، ئانداعى ئيجكلەر، سوزلەر هەم جۆملەلەر ئوقۇتۇلا، يازدۇرۇلا.

باشقالارنى ئۆيرەتو، باشقالارعا ئاڭ — بلم بيرو — ،زور مەسئولييەتلى بر حزمەت. ،شونڭ ئۆچن ئوقۇتوچى هەر دەرسكە ئالدان بيك نق حەزرلەنرگە، ئيكنچى تۆرلى ئەيتكەندە، ئوقوچۇلارنا نى حاقندا سەياسى ئاڭ — بلم بيرەچەك، ،شول ئاڭ — بلمنى بيرو ئۆچن ياسالعان ئەڭگەمەدەن ئوقۇتۇلاچاق دەرسدەگى لوزنكنى نيچك ئيتب چعاراچاق، هەر دەرسكە يالعاب (كومپليكسلاب) حيسابدان نى توروندا، نيچك، كوبمى كولەمدە مەعلومات بيرەچەك هەم (مۆمكين بولعان قەدەر هەر ساباقدا) چيت ميللەتلەرنڭ ساما ديرژاۋيا تارافندان ئيزۇلب كيلولەرى، بارى ساۋيتلار تۆزلگەچ كنە، ئالارنڭ كيڭ تۆرمشقا چعولارى توروندا نى سۆيلەيەچەك، شولارنڭ بارۇسندا ئاچق بلرگە تييش.

تاعى، ئوقۇتاچاق ساباقنى جيڭۈلەيتوگە ،زور ياردەملەرى تييە تۆرعان بلانكالى ،سينف تاقتاسى، ،سينف ئسچوتى، كوچمە حەرفلەر، تگلگەن لوزنكلار، سوزلەر، ئالارنى سوزلەرگە، ئيجكلەرگە ئايرعاندا، كيسو ئۆچن قايچى، شولاى ئوق ئوقلعان سوزلەرنى، حەرفلەرنى ئزلەتب تابدۇرو، سۆڭعا تابا ئالارداعى مەقالەلەرنى ئوقو، ئوقۇتو ئۆچن گەزيتە، ژورنال هەرواقت ئوقۇتوچنڭ كوزى ئالدندا بولرعا كيرەك.

Universitäts- und Landesbibliothek Sachsen-Anhalt
urn:nbn:de:gbv:3:5-1192015415-890922772-16

«قزل ئارمييست ئەليفباسى» نا شوشىلار كرتلدى:

1. بزده ئارمييه - حالق كۆچى.
بزده حالق كۆچى - ئارمييه.
2. بزده ئارمييه ئوقى.
3. بزنڭ ئۆستىبزده بايلار يوق.
4. ئيركنى ساۋيتلار ئالدى.
5. بزنڭ ساۋيتلارنى قزل ئارمييه ساقلى.
6. حەيروك.
7. ئشچى - كرەستييەن سايوزى بر نيندى‌ده كۆچكه بىر شمى تۆرعان سايوز.
8. ئيكى توعان.
9. لينين.
10. ۋينتوفكاعنا ئاز بولسا، بزده پوليموت‌دا بار.
11. پوليموت بلەن ۋينتوفكا.
12. فەنسز - قول كۆچسز.
13. ساۋيتلار بولسا، نادانلق بتەر، ماشينا ،بولر.
14. ،ئوننچى ،تولمى.
15. بزنى كم بەحتلى ئيته؟ ئشچى - كرەستييەن.
16. ساقچى مەحمود.
17. ئيبراى.
18. دۆشماننى قزعانمى توراقلا، ئاقتق‌چيككه قەدەر كۆرەش.
19. برنڭ ،فلوت - دينگزدەگى كريپستىبز.
20. كامسامول - قزل ،فلوت شيفى.
21. قزل ئارمييەبز، ئسكلاددا دارىبز بولعاندا، بورژووازييا قورقىنچ توگل.
22. ساۋيتلارنى ساقلاو - بارلق حزمەت ئيبيەلەرنڭ بورىچى.
23. قزل ئارمييست ،جرى.
24. جيگو ئۆچن ،يول برگنه، ،ئول «ديسسيپلينا» ديب ئاتالا.
25. پاروايسزلق كوزگه كورنمەسەدە، ،زور دۆشمان، ساقلاو.
26. ،بو ،يل ،سوعش ،بولرمى؟
27. بز ساۋيتلار تۆزىدك.
28. ساقچىنڭ حزمەتى.
29. قزل عەسكەرگه (شيعر-؟).
30. فرونتلار بولماسادا، حەوف بار.
31. برلەشىگز، بۆتن دۆنيا ئشچىلەرى.
32. هاوا ،فلوتى - ساۋيتلار ترەگى.
33. هەر قايچان ئوزگىنڭ كورشىلەرگنى بلب ،تۆر.
34. ۋلاديمير ئيلئيچ لينين.
35. ئورمان قاراولچىسىنڭ ئيلئيچنى ئيسكه ئالووى.
36. لينين يوق.

37. لينين ئولدى، لاكين پارتييه ئيسه‌ن (گ. زينوۋيف).

38. لينين مه‌گگگه يوق (ن. بوحارين).

39. شادلانماعز (شيعر — گيرام عيسمه‌ت).

40. س. س. س. ر. ريۋۋاينساۋيت پريدسيده‌تللى م. فرونزه.

41. سايوزنڭ مه‌ركه‌ز باشقارما كه‌ميتيتننڭ پريدسيده‌تللى كالينين.

42. يه‌شه‌سن ، ساۋيتلار سايوزننڭ ئسييزدى.

43. پادشا حكومه‌تى.

44. ساۋيتلار ۋلاستى.

45. پادشا ئارمييه‌سنده حزمه‌ت ئيتو.

46. بزنڭ ريسپوبليكانى كم ئيداره قلا؟

47. قزل ياو (شيعر — ئه‌برار سه‌عيدى).

48. ئاولعا قۇرچ ئات بيرنگز.

49. ئيگن ئيگو حوجالعى ماشينالارى هه‌م قۇراللارى.

50. بير قولگنى (شيعر — «كره‌ستييه‌ن ئه‌ليفباسندان» ئالندى).

51. قارت ئاگرانوم.

52. سيگز باسو ياسادق، ره‌حه‌ت تۇرا باشلادق.

53. ،بورتسف ئاولى.

54. بر ۋيتيرينارنڭ بيركه‌ن كيگه‌شى.

55. بزنڭ شيف.

56. پادشالق زاماننداں قالعان ميراس.

57. ر. س. ف. س. ر. حالقى ئاراسندا ئوقى — يازا بلمه‌وچلكنى بترو توروندا‌عى ديكريتنده‌ن.

58. بر ئوقتوچننڭ كيگه‌شى.

59. باشاقدان ته‌حت (شيعر — موسا جه‌ليل).

60. زاۋحوزنڭ كيگه‌شى.

61. بر قزل ئارمييستكه بيرلله تۇرعان كييم — سالم.

62. نيك تابنييم (شيعر — داود يولتى).

63. ئيبراهيم ئيبده‌ش نيچك گه‌زيته‌گه حه‌به‌ر يازوچى ،بولدى.

64. ئوقتوچى كيگه‌شى.

65. 1 نچى ماى به‌يره‌مى.

66. برنچى ماى.

67. ئينترناتسيانال.

68. «قزل ئارمييست ئه‌ليفباسن» ئوقتوچى ئيبده‌شله‌رنڭ ديققه‌تننه.

Fan 17 113

Universitäts- und Landesbibliothek Sachsen-Anhalt
urn:nbn:de:gbv:3:5-1192015415-890922772-16

Universitäts- und Landesbibliothek Sachsen-Anhalt
urn:nbn:de:gbv:3:5-1192015415-890922772-16

Universitäts- und Landesbibliothek Sachsen-Anhalt
urn:nbn:de:gbv:3:5-1192015415-890922772-16

Universitäts- und Landesbibliothek Sachsen-Anhalt
urn:nbn:de:gbv:3:5-1192015415-890922772-16

Universitäts- und Landesbibliothek Sachsen-Anhalt
urn:nbn:de:gbv:3:5-1192015415-890922772-16

Universitäts- und Landesbibliothek Sachsen-Anhalt
urn:nbn:de:gbv:3:5-1192015415-890922772-16

Universitäts- und Landesbibliothek Sachsen-Anhalt
urn:nbn:de:gbv:3:5-1192015415-890922772-16

Universitäts- und Landesbibliothek Sachsen-Anhalt
urn:nbn:de:gbv:3:5-1192015415-890922772-16

Sattarov:
Bukvar'
krasnoarmej-
ca. (na ta-
tarskom jaz.)
Moskva
1925

Fan
17113

Universitäts- und Landesbibliothek Sachsen-Anhalt
urn:nbn:de:gbv:3:5-1192015415-890922772-16

Fan 1713

برلەشنگز…

شەريف سەتتا…

قزل ئا…

ئەل…

س. س. س. ر. حالقلارئنك ئوزەل…

مەسكەو — 1925 ييل

Farbkarte #13
B.I.G.
Blue Cyan Green Yellow Red Magenta White 3/Color Black
Inches Centimetres

Universitäts- und Landesbibliothek Sachsen-Anhalt
urn:nbn:de:gbv:3:5-1192015415-890922772-16
DFG