

Zsch AI.3 Dkt

1-10

A. 1. 3.

8

L V M E N
HISTORIARVM
NOSTRI TEMPORIS,
S E R I E M
REGVM & PRINCIPVM,
TAM ECCLESIASTICORVM
QVAM SAECVLARIVM,
CHRONOLOGICO-GENEALOGICAM,
A
DVCENTIS ABHINC ANNIS
REPETITAM,
EXHIBENS.



L I P S I A E,
APVD IO. HEREBORD KLOSIVM,
M DCC XXII.

L V M E N
HISTORIAM
NOSTRI TEMPORIS
SERIEM
REGVM & PRINCIPVM
TAM ECCLESIASTICORVM
QVAM SAECVLARIVM
CHRONOLOGICO-GENEALOGICA
DYSCEPSI ADHUC VNIVS
PARTIVS
EXHIBENS

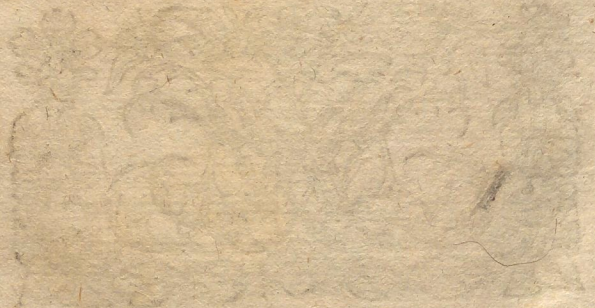

1714
M DCC XIV



PONTIFICES
ROMANI.

ALEXANDER VI. *Rodericus Borgia*,
Hisp. succ. Innoc.
8. 1492. m. 1503.

PIVS III. *Franc. Piccolominius*, Senens.
creatus & post 26.
dies m. 1503.

IULIVS II. *Julianus Roborens*, Savonâ Ligur, creatus 1503.
m. 1513.

LEO X. *Johannes Medicus*, Florentinus, cr. 1513. m. 1521.

HADRIANVS VI. *Vittrajectinus*, nomen non mutavit, cr. 1521. m. 1523.

CLEMENS VII. *Julius Medices*, Florentinus, cr. 1523. m. 1534.

PAVLVS III. *Alexander Farnesius*, Romanus, cr. 1534. m. 1549.

IULIVS III. *Joh. Maria de Monte*, Aretinus, cr. 1550. m. 1555.

MARCELLVS II. *Cervinus*, Tuscus, nom. non mutav. cr. & m. 1555.

PAVLVS IV. *Joh. Petrus Caraffa*, Neapolitanus, cr. 1555. m. 1559.

PIVS IV. *Joh. Angelus Medicus*, Mediolan. cr. 1559. m. 1565.

PIVS V. *Antonius Gislerius*, Lombardus, creatus 1565. m. 1572.

GREGORIVS XIII. *Hugo Buoncompagnus*, Bonon. cr. 1572. m. 1585.

SIXTVS V. *Felix Montaltus*, Anconitanus, cr. 1585. m. 1590.

VRBANVS VII. *Job. B. Castaneus*, Rom. creatus & post 13. dies. m. 1590.

GREGORIVS XIV. *Nicolaus Sfondrata*, Mediol. cr. 1590. m. 1591.

INNOCENTIVS IX. *Job. Antonius Fachinettus*, Bonon. cr. & m. 1591.

CLEMENS VIII. *Hippolytus Aldobrandinus*, Florent. cr. 1592. m. 1605.

LEO XI. *Alexander Medices*, Florenting, creatus & post 25. dies m. 1605.

PAVLVS V. *Camillus Borghesius*, Romanus, creat9 1605. m. 1621.

GREGORIVS XV. *Alexander Ludovisius*, Bonon. cr. 1621. m. 1623.

VRBANVS VIII. *Ma-phaeus Barbarinus*, Florent. cr. 1623. m. 1644. 29. Jul.

INNOCENTIVS X. *Job. B. Pamphilus*, Roman9, cr. 1644. m. 1655. 7. Jan.

ALEXANDER VII. *Fabius Chigi*, Senens. cr. 1655. m. 1667. 22. Maj.

CLEMENS IX. *Iulius Rospigliosi*, Pistojens. cr. 1667. m. 1669. 9. Dec.

CLEMENS X. *Emilius Altieri*, Romanus, cr. 1670. m. 1676.

INNOCENTIVS XI. *Benedictus Odescalchi*, Comenf. cr. 1676. m. 1689.

ALEXANDER VIII. *Petrus Ottobonus*, Venetus, cr. 1689. m. 1691. 1. Feb.

INNOCENTIVS XII. *Antonius Pignatelli*, Neapolit. cr. 1691.

(5)

IMPERATORES
ROMANI.

MAXIMILIANVS I. f. Frid.

3. Imp. n. 1459. succ.
patri 1493. m. 1519.

1. Vx. *Maria*, f. Car. Burg.

D. d. 1477. m. 1482.

2. *Blanca Maria*, f. Gal.

M. Mediol. D. d. 1494.
m. 1511.

CAROLVS V. f. Philip. I. R.

Hisp. n. 1500. cepit
1519. abdic. 1556. m.
1558.

Vx. *Isabella*, f. Eman. R.

Portug. d. 1526. m.
1539.

FERDINANDVS I. frat. n.

1503. c. 1556. m. 1564.

Vx. *Anna*, f. Vladisl. Hung.

& Boh. R. d. 1521. m.
1546.

MAXIMILIANVS II. f. n.

1527. c. 1564. m. 1576.

Vx. *Maria*, f. Car. V. Imp.

d. 1548. m. 1603.

A 3

RVDOL-

RVDOLPHVS II. f. n. 1552.
c. 1576. m. cælebs
1612.

MATTHIAS, frater, n. 1557.
c. 1612. m. 1619.

Vx. *Anna*, f. Ferdin. Arch.
Aust. d. 1611. m. 1618.

FERDINANDVS II. f. Ca-
roli Arch. Aust. n. 1578.
c. 1619. m. 1637.

1. Vx. *Maria Anna*, f.
Wilh. D. Bavar. d. 1600.
m. 1616.

2. *Eleonora*, f. Vincent. D.
Mant. d. 1622. m. 1655.

FERDINANDVS III. f. n.
1608. c. 1637. m. 1657.

1. Vx. *Maria Anna*, f. Phil.
3. Hisp. R. d. 1631. m.
1646.

2. *Maria Leopoldina*, f.
Leop. Arch. Aust. d.
1648. m. 1649.

3. *Eleonora*, f. Car. D.
Mant. d. 1651. m. 1686.

LEOPOLDVS, f. n. 1640.
c. 1658.

1. Vx. *Margareta Theresia*,
f. Phil. 4. R. Hisp. d.
1666. m. 1673.

2. *Claudia Felicitas*, f. Ferd.
Car. Arch. Aust. d. 1673.
m. 1676.

3. *Eleonora Magdalena The-
resia*, f. Phil. Wilh. El.
Pal. d. 1676.

HISPANIÆ REGES.

1. Vx. *Maria*, f. Ioh. 3. Port.
R. d. 1543. m. 1545.
2. *Maria*, f. Henr. 8. Angl.
R. d. 1554. m. 1558.
3. *Isabella*, f. Henr. 2. R.
Gall. d. 1559. m. 1568.
4. *Anna*, f. Maximiliani 2.
Imp. d. 1570. m. 1580.
- PHILIPPVS III. f. n. 1578.
m. 1621.
- Vx. *Margareta*, f. Caroli
Archid. Aust. d. 1599.
m. 1611.
- PHILIPPVS IV. f. n. 1605.
m. 1665.
1. Vx. *Isabella*, f. Henr. 4.
R. Gall. d. 1616. m.
1644.
2. *Maria Anna*, f. Ferd. 3.
Imp. d. 1649.
- CAROLVS II. f. n. 1661.
1. Vx. *Maria Aloysia*, f.
Phil. D. Aur. d. 1679.
m. 1689.
2. *Maria Anna*, f. Phil.
Wilh. El. Pal. d. 1690.
- FERDINANDVS *Catholicus*,
f. Ioh. 2. R. Arrag. n.
1453. m. 1516.
1. Vx. *Isabella*, f. Ioh. 2.
R. Castil. d. 1469. m.
1505.
2. *Germana*, f. Ioh. C. de
Foix. d. 1506. m.
- PHILIPPVS I. *Austriacus*,
f. Max. 1. Imp. n. 1478.
m. 1506.
- Vx. *Johanna*, f. Ferd. Ca-
thol. Hisp. R. d. 1469.
m. 1555.
- CAROLVS I. f. n. 1500.
Imp. 1519. hujus nomi-
nis V. abdic. 1556. m.
1558.
- Vx. *Isabella*, f. Eman. Port.
R. d. 1526. m. 1539.
- PHILIPPVS II. f. n. 1527.
R. Neap. & Sicil. 1543.
R. Angl. 1554. R. Por-
tugall. 1580. m. 1598.

**PORTVGALLÆ
REGES.**

- EMANVEL**, f. Ferd. Inf. Port. succ. Ioh. 2. con-
sobrino 1495. m. 1521.
1. Vx. *Isabella*, f. Ferdin.
Cath. Hisp. R. vidua Al-
phonfi 6. Inf. Port. d.
1497. m. 1498.
2. *Maria*, soror Isabellæ, d.
1500. m. 1517.
3. *Eleonora*, f. Phil. 1.
Hisp. R. d. 1519. dein
nupta Franc. 1. Gall. R.
1530.
IOHANNES III. f. n. 1502.
m. 1570.
Vx. *Catharina*, f. Phil. 1.
Hisp. R. d. 1525. m.
1577.
SEBASTIANVS, f. Iohan.
Inf. Port. Ioh. 3. R.
Nepos, n. 1554. m.
1578. cœlebs.
HENRICVS, fr. Ioh. 3. R.
Cardinalis, n. 1512. m.
1580.

PHILIPPVS II. Hisp. R. succ.

Henr. 1580. m. 1598.

PHILIPPVS III. Hisp. R. m.

1621.

PHILIPPVS IV. Hisp. R. re-
jectus 1640.

IOHANNES IV. f. Theodo-
fii 2. D. *Braganza*, n.

1604. c. 1640. m. 1656.

Vx. *Aloysia* Guzman, f.

Ioh. Eman. Perez, D.

Medinæ Sidoniæ, d.

1633. m. 1666.

ALPHONSVS, f. n. 1643.
remotus 1668. m. 1683.

Vx. *Maria Francisca*, f.

Car. Amad. de Sab. D.

de Nem. d. 1667.

PETRVS, frater, n. 1648. c.
1668.

1. Vx. *Maria Francisca* de

Nemours, fratris uxor,

d. 1668. m. 1685.

2. *Maria Sophia*, f. Phil.

Willh. El. Pal. d. 1687.

GALLIÆ
REGES.

LVDOVICVS XII. f. Car.
D. Aurelian. n. 1462.
c. 1498. m. 1515.

1. Vx. *Iobanna*, f. Lud. xi.
Gall. R. d. 1476. repud.
2. *Anna*, f. Franc. Brit. D.
vidua Car. 8. Gall. R. d.
1499. m. 1513.
3. *Maria*, f. Henr. 7. Ang.
R. d. 1514. m. 1533.

FRANCISCVS I. f. Car. d^o
Engoulême, n. 1494.
captus 1525. m. 1547.

1. Vx. *Claudia*, f. Lud. 12.
Gall. R. d. 1514. m.
1524.
2. *Eleonora*, f. Phil. 1.
Hist. R. vidua. Eman.
R. Port. d. 1530. m.
1558.

HENRICVS II. f. n. 1518.
coron. 1547. m. 1559.

Vx. *Catharina*, f. Laurent.
Medices, Urbini D. d.
1543. m. 1589.

FRANCISCVS II. f. n. 1543.
m. 1560.

Vx. *Maria*, f. Iac. V. Scot.
R. d. 1559. decoll.
1587.

CAROLVS IX. fr. n. 1550.
m. 1574.

Vx. *Elisabeta*, f. Maxim.
2. Imp. d. 1570. m.
1592.

HENRICVS. III. frater, n.
1551. R. Polon. 1574.
m. 1589.

Vx. *Aloysia*, f. Nicol. D. de
Merceur, d. 1575.

HENRICVS IV. f. Anton.
Burbon. Navarræ R. n.
1553. m. 1510.

1. Vx. *Margareta*, f. Henr.
2. Gall. R. d. 1572.
rep.
2. *Maria*, f. Franc. M. D.
Hetrur. d. 1600. m.
1642.

LVDOVICVS XIII. f. n.
1601. m. 1643. 4. May.
Vx. *Anna Maria Mauritia*,
f. Phil. 3. Hisp. R. d.
1615. m. 1666.

LVDOVICVS XIV. f. n.
1638. 5. Sept.

Vx. *Maria Theresia*, f. Phil.
4. Hisp. R. d. 1660. m.
1683.

ANGLIÆ REGES

HENRICVS VII. f. Ed-
mundi C. Rich-
mond. n. 1455. succ.
Rich. 3. 1485. m.
1509.

Vx. *Elisabeta*, f. Edw.
4. Ang. R. d. 1486.
m. 1503.

HENRICVS VIII. f. n.
1491. m. 1547.

1. Vx. *Catharina* Hisp.
Vidua frat. *Arthur*,
d. 1509. dimissa
1532.

2. *Anna Bolena*, d. 1533.
decollata 1536.

3. *Iana Seymour*, d.
1536. m. 1537.

4. *Anna*, f. *Ioh. Cliv.*
D. d. & repud. 1540.

5. *Catharina Howard*,
d. 1540. decoll. 1542.

6. *Ca*

6. *Catharina Parre*, d.
15. ---
- EDVARDVS VI. f. n.
1537. m. 1553. cæ-
lebs,
- MARIA, soror, n. 1517.
nupta *Phil.* 2. Hisp. WILHELMVS III. f.
R. 1554. m. 1558. Wilh. Pr. Auriaci, n.
ELISABETA, foror, n. 1650. 14. Nov. M.
1633. m. 1602. cæ- Brit. R. 1689.
lebs. Vx. *Maria*, f. Iac. 2.
IACOBVS I. f. Henrici Ang. R. d. 1677. m.
Darlæi Stuart, Scot. 1695. 7. Ian.
R. vi. M. Brit. R. 1603. m. 1625.
- Vx. *Anna*, f. Frid. 2.
Dan. R. d. 1589. m.
1619.
- CAROLVSI. f. n. 1600.
decollatus 1649.
- Vx. *Henrica Maria*, f.
Henr. iv. Gall. R. d.
1625. m. 1669.
- CAROLVS II. f. n.
1630. restitutus
1660. m. 1685.
- Vx. *Catharina*, f. Ioh.
4. Port. R. d. 1662.
- IACOBVS II. fr. n.
1633. è Regno auf-
fugit 1688.

DAMIE

- DANÆ REGES.** FRIDERICVS I. f. Chri-
 ftiani 1. Dan. R. n.
 1477. c. 1523. m.
 1533.
 1. Vx. *Anna*, f. Ioh.
 Elect. Brandenbur-
 gici, d. 1502. m.
 1514.
 2. *Sophia*, f. Bogislai,
 D. Pomeran. d. 1518.
 m. 1568.
- CHRISTIANVS I.**
 f. Theod. C. Olden-
 burg. n. 1425. succ.
 Christoph. 3. Dan.
 R. 1448. m. 1481.
 Vx. *Dorothea*, f. Joh.
 M. Brand. vidua
 Christoph. R. Dan.
 d. 1448. m. 1496.
- IOHANNES**, f. n. 1455.
 m. 1513.
 Vx. *Christina*, f. Erne-
 sti El. Sax. d. 1478.
 m. 1521.
- CHRISTIA(er)NVS II.**
 f. n. 1481. remotus
 1522. carceri tradi-
 tus 1532. m. 1559.
 Vx. *Isabella*, f. Phil. 1.
 Hisp. R. d. 1515. m.
 1525.
- CHRISTIANVS III.** f.
 n. 1503. m. 1559.
 Vx. *Dorothea*, f. Ma-
 gni, D. Sax. Infer. d.
 1532. m. 1571.
- FRIDERICVS II.** f. n.
 1534. m. 1588.
 Vx. *Sophia*, f. Vlrici,
 D. Mecklenb. d.
 1572. m. 1630.
- CHRISTIANVS IV.** f.
 n. 1577. cor. 1596. m.
 1648.
 Vx. *Anna Catharina*,
 f. Ioach. Frid. El.
 Brandenb. d. 1597.
 m. 1612.
- FRIDERICVS III.** f. n.
 1609. m. 1670.
 Vx. *Sophia Amalia*, f.
 Georg.

Georg. D. B. & Lun. SVECIÆ REGES.

d. 1643. m. 1685.

CHRISTIANVS V. f.

n. 1646. 18. Apr.

Vx. *Charlotta Amalia*,

f. Wilh. Hass. Land-

gr. d. 1667.

GVSTAVVS I. f. Frici

Wasa, n. 1490. succ.

Christ. 2. Dan. &

Suec. R. 1523. m.

1560.

1. Vx. *Catharina*, f.

Magni, D. Sax. Infer.

d. 1531. m. 1535.

2. *Margareta*, f. Erici

Abrah. de Loholm.

d. 1536. m. 1551.

3. *Catharina*, f. Gust.

Olai d. Torpa, d.

15 --- m. 1552.

ERICVS XIV. f. n. 1533.

remotus 1568. m.

1578.

Vx. *Catharina* igno-

bilis, d. 1568.

IOHANNES III. frater,

n. 1537. c. 1568. m.

1592.

1. Vx.

1. Vx. *Catharina*, f.
Sigism. I. Pol. R. d.
1562. m. 1583.
2. *Gunilla*, f. Ioh. Biel-
ke, d. 1585. m. 1598.
- SIGISMVNDVS III. f.
n. 1566. R. Polon.
1587. regno cedit
1604.
- CAROLVS IX. f. Gust.
1. R. Suec. n. 1550.
coron. 1607. m.
1611.
1. Vx. *Anna Maria*, f.
Ludov. El. Palat. d.
1579. m. 1589.
2. *Christina*, f. Adolphi
D. Hoff. d. 1592. m.
1617.
- GVSTAVVS ADOL-
PHVS f. n. 1594. m.
1632.
- Vx. *Maria Eleonora*, f.
Iohan. Sigism. El.
Brandenb. d. 1620.
m. 1655.
- CHRISTINA, f. n.
1626. abdic. 1654.
m. Romæ 1689.
- CAROLVS GVSTA-
VVS, f. Ioh. Casim.
- C. Palat. Rheni, &
nepos Car. 9. Svec.
R. n. 1622. coron.
1654. m. 1660.
- Vx. *Hedwigis Eleonora*,
f. Frid. Hoffat. D.
d. 1654.
- CAROLVS XI. f. n.
1655. 24. Nov.
- Vx. *Vlrica Eleonora*, f.
Frid. 3. Dan. R. d.
1680. m. 1693.

POLO-

POLONIÆ
REGES

IOHANNES ALBER-
TVS f. Cassmiri 4.
R. Pol. n. 459. succ.

Patri 1492. m. 1501.
ALEXANDER, frater,
n. 1461. m. 1506.

Vx. *Helena*, f. Ioh. M.
D. Moscov. d. ---
m. 1513.

SIGISMVNDVSI. fr. n.
1467. m. 1548.

1. Vx. *Barbara*, f.
Steph. C. Sepus. d.
1512. m. 1515.

2. *Bona*, f. Galeac. D.
Mediol. d. --- m.
1559.

SIGISMVNDVS AV-
GVSTVS f. n. 1520.
m. 1572.

1. Vx. *Elisabeta*, f.

Ferd. 1. Imp. d. 1543.
m. 1545.

2. *Barbara Radzivil*,
d. --- m. 1550.

3. *Catharina*, f. Ferd.
1. Imp. vidua Franc.
D. Mant. d. 1553.
m. 1572.

HENRICVS *Valesius*,
f. Henr. 2. Gall. R.
cor. 1574. sed post.
4. menses in Galli-
am abiit.

STEPHANVS *Bathori*,
Pr. Transsylvaniæ,
cor. 1575. m. 1586.

Vx. *Anna*, f. Sigism.
1. Pol. R. d. 1576.
m. ---

SIGISMVNDVS III. f.
Ioh. 3. Svec. R. Polon.
R. 1587. m. 1632.

1. Vx. *Anna*, f. Caroli
Arch. Aust. d. 1592.
m. 1598.

2. *Constantia*, soror An-
næ, d. 1605. m. 1631.

VLADISLAVS IV. fil.
n. 1595. m. 1648.

1. Vx. *Cecilia Renata*, f.
Ferdin. 2. Imp. 1637.
m. 1644. 2. *Ma-*



2. *Maria*, f. Car. D.
d. 1646.

IOHANNES CASIMI-
RVS, fr. n. 1609. ab-
dic. 1668. m. in Gal-
liâ 1672.

Vx. *Maria*, vidua fra-
tris Vladislai, d.
1649. m. 1677.

MICHAEL *Wiesnowiz-
ki*, n. 1640. d. 1669.
m. 1673.

Vx. *Eleonora Maria*, f.
Ferdin. 3. Imp. d.
1670.

IOHANNES III. *Sobies-
ky*, d. 1674.

Vx. *Maria Louysa*, f.
Henr. d' Arquien, d.
1665.

HVNGARIÆ
REGES.

SIGISMVNDVS, f. Car.

4. Imp. n. 1367. c.
1387. m. 1437.

1. Vx. *Maria*, f. Lu-
dov. 1. Hung. R. d.
1388. m. 1392.

2. *Barbara*, f. Herman.
C. Cilienf. d. 1402.
m. 1451.

ALBERTVS *Austriacus*,

Imp. n. 1399. c.

1438. m. 1439.

Vx. *Elisabeta*, f. Sigism.
Imp. & R. Hung. d.
1412. m. 1447.

VLADISLAVS I. *Iagel-
lonicus*, R. Polon. c.

1440. m. 1444.

LADISLAVS posthu-
mus f. Alberti R. n.

1440. m. 1457.

MATTHIAS I. *Corvinus*
Hun-

- Hunniades, n. 1443. m. 1490.
 1. Vx. *Catharina*, f. Georg. Boh. R.
 2. *Beatrix*, f. Ferdin. Neap. R.
- VLADISLAVS II. f. Casimiri Polon. R. n. 1456. c. 1490. m. 1516.
 1. Vx. *Beatrix*, vidua R. Matthiæ, d. 1490. repud.
 2. *Anna de Foix*, m. 1506.
- VLDOVICVS II. *immaturus*, f. n. 1506. m. 1526. ad Mohacz.
 Vx. *Maria*, f. Phil. I. Hisp. R. d. 1521. m. 1558.
- IOHANNES, C. Sepusiens. c. 1526. m. 1540. sed. contra eum electus.
- FERDINANDVS I. Imp. c. 1527. (qui etiam æmulum habuit *Iohannem Sigismundum*, Iohannis Sepusiens. filium) m. 1564.
- MAXIMILIANVS (II.) Imp. c. 1563. m. 1576.
- RVDOLPHVS (II) Imp. c. 1572. m. 1612.
- MATTHIAS II. Imp. (I) c. 1610. m. 1619.
- FERDINANDVS II. Imp. c. 1618. m. 1637.
- FERDINANDVS III. Imp. c. 1625. m. 1657.

B

BOHE-

BOHEMIÆ
REGES.

2. *Sophia*, f. Ioh. Bav.
D. d. 1389. m. 1428.
- SIGISMVNDVS, fra-
ter, Imp. & Hung. R.
c. 1419. m. 1437.
- ALBERTVS *Austriacus*,
Imp. c. 1438. m. 1439.
- LADISLAVS *Posthumus*,
f. n. 1440. m. 1457.
- CAROLVS (IV.) Imp. GEORGIUS *Podiebrad*,
f. Ioh. R. Boh. n. c. 1458. m. 1471.
1316. succ. Patri
1346. m. 1378.
1. Vx. *Blanca*, f. Caroli
Valefii, d. --- m.
1348.
2. *Agnes*, f. Rud. C. VLADISLAVS, f. Casi-
Pal. Rhen. d. 1349
m. 1352.
3. *Anna*, f. Henr. Siles. miri Pol. R. c. 1471.
D. d. 1355. m. 1361. m. 1516. (vid. R.
Hung.)
4. *Elisabeta*, f. Bogisl. LVDOVICVS, f. c.
D. Pomer. d. 1363. 1509. m. 1526.
- m. 1393. FERDINANDVS I.
Imp. c. 1526. m. 1564.
- WENCESLAVS, f. n. MAXIMILIANVS (II.)
1361. c. 1363. Imp. Imp. c. 1562. m. 1576.
1378. sed. remotus RVDOLPHVS (II.) Imp.
1400. m. 1419. c. 1575. m. 1612.
1. Vx. *Iohanna*, f. Al- MATTHIAS (II.) Imp.
berti Bav. D. d. c. 1610. m. 1619.
1377. m. 1388. FERDINANDVS II.
Imp.

Imp. c. 1617. (& MOSCOVITARVM
 contra eum FRIDE- CZARI.

RICVS, Elector Pa-
 lat. el. 1618. sed re-
 pulsus 1621.) m.
 1637.

FERDINANDVS III.

Imp. c. 1627. m. 1657.

FERDINANDVS IV.

f. c. 1646. m. 1654.

LEOPOLDVS, Imp. c.
 1656.

IVAN *Wasilowiz* (Io-
 hannes *Basilides*)
 Tyrannus, n. 1528.
 succ. Patri *Basilio*
 1540. m. 1584.

FEDOR *Ivanowiz*, f. n.
 1562. c. 1584. m.
 1597.

Vx. *Irene* *Fedorowiz*
Gudenow.

BORIS *Gudenow*, *Irenes*
 frater, c. 1597. m.
 1605.

FEDOR *Borissowiz*, f. c.
 & strangul. 1605.

DEMETRIVS fictus
 Ioh. *Basilidis* fil. c.
 1605. casus 1606.

Vx. *Marina*, f. *Geor-
 gii* *Minfecii*, *Palatini*
Sendomir.

WASILI *Ivanowiz* *Zuski*,
 B 2 c. 1606.

- c. 1606. remotus
1610. & m. 1612.
- VLADISLAVS**, f. Sig.
3. Pol. R. c. 1610. re-
jectus 1611.
- MICHAEL** *Fedorowiz*
Patriarchæ fil. n.
1596. c. 1613. m.
1645. 12. Iul.
- Vx. *Eudoxia* Luca-
now. d. --- m. 1645.
20. Iul.
- ALEXIVS** *Michalowiz*, f.
n. 1630. m. 1676.
1. Vx. N. f. *Iliæ* Dani-
lowiz Miloslawski,
d. 1647. m. 1669.
2. *Natalia* Corilofna,
d. 1671.
- FEDOR** *Alexiowiz*, f. m.
1682.
- IVAN ET PETRVS**
Alexiowiz, fratres
præcedentis, c. 1682.
- T V R C A R V M**
IMPERATORES.
- MAHOMET II.** n. 1430.
expugn. Constanti-
nopolin. 1553. m.
1481.
- BAIAZET II.** f. n. 1446.
remotus & m. 1512.
- SELIM I.** f. n. 1474. m.
1520.
- SOLYMANNVS II.** f.
Viennam obsidet
1529. m. 1566.
- SELIM II.** f. m. 1574.
- AMVRAT III.** f. m. 1595.
- MAHOMET III.** f. m.
1603.
- ACHMET**, f. m. 1617.
- MVSTAPHA**, frater,
remotus 1618.
- OSMAN II.** f. Achm.
m. 1622.
- AMVRAT IV.** frater,
m. 1640.
- IBRA-**

IBRAHIM, frater, fran-
gulatus 1648.

MAHOMET IV. f. n.
1642. remotus 1687.

SOLYMANNVS III. fr.
c. 1687. m. 1691.

ACHMET II. fr. c.
1691. m. 1695.

MVSTAPHA II. f. Mah.
4. c. 1695.

PERSARVM
REGES.

ISMAEL *Sofz*, f. Schich Eider,
m. 1525.

TAMAS, f. n. 1508. m.
1576.

ISMAEL II. f. m. 1578.

CHODABENDE, frater, m.
1585.

EMIR *Hemze* f. 8. mens.

ISMAEL III. fr. 8. mens.

ABAS *Myrsa*, fr. n. 1566.
m. 1629.

SEFI, Nepos, m. 1642.

ABAS II. f. n. 1630. m.
1666.

SEFI II. fil. deinde SOLI-
MANNVS III. dictus,
m. 1694. 9. Aug.

SOLYMANNVS IV. f. c.
1694.

ELECTORES
MOGVNTINI.

- | | |
|---|---|
| | DANIEL <i>Brendel</i> , ab
Homburg, c.
1555. m. 1582. |
| | WOLFGANGVS, Ca-
merarius à Dal-
burg, c. 1582. m.
1601. |
| | IOHANNES ADA-
MVS à <i>Biken</i> , c.
1601. m. 1604. |
| BERTOLDVS, C. ab
<i>Henneberg</i> , c. 1484.
m. 1505. | IOH. SVICARDVS à
<i>Cronberg</i> , c. 1604.
m. 1626. |
| IACOBVS de <i>Liebenstein</i>
cœpit 1505. m.
1508. | GEORGIVS FRIDE-
RICVS <i>Greiffen-
klau</i> de <i>Vollrath</i> .
c. 1626. m. 1629. |
| VRIEL, à <i>Gemmingen</i> , c.
1508. m. 1514. | ANSHELMVS CASI-
MIRVS <i>Wam-
bold</i> , ab <i>Vmbstatt</i> ,
c. 1629. m. 1647. |
| ALBERTVS, <i>March</i> .
<i>Brand</i> . Archiep.
Magdeb. & Card.
c. 1514. m. 1545. | IOH. PHILIPPVS de
<i>Shönborn</i> , c. 1647.
m. 1673. |
| SEBASTIANVS ab
<i>Heuffenstein</i> , c.
1545. m. 1555. | LOTHARIVS FRIDE-
RICVS de <i>Metter-
nich</i> , in <i>Burscheid</i> ,
c. 1673. m. 1675. |
| | DAMI- |

DAMIANVS HARTARTVS *à Leyen*, c. 1675. m. 1678.

CAROLVS HENRICVS *à Metternich*, in Winneburg & Beilstein, c. & m. 1679.

ANSHELM⁹ FRANCISCVS *ab Ingelheim*, c. 1679. m. 1695.

LOTHARIVS FRANCISCVS *à Schönborn*, Ep. Bamberg. c. 1695.

ELECTORES
TREVIRENSES.

IOHANNES II. *Marchio Badensis*, c. 1456. m. 1503.

IACOBVS II. *Marchio Badensis*, c. 1503. m. 1511.

RICHARDVS *Greiffenklau de Vollrath*, c. 1511. m. 1531.

IOHANNES III. *de Metzzenhausen*, c. 1531. m. 1540.

IOHANNES LVDOVICVS, *ab Hagen*, c. 1540. m. 1547.

IOHANNES, *C. ab Isenburg*, c. 1547. m. 1556.

B 4

IOHAN-

IOHANNES à *Leyen*, ELECTORES
c. 1556. m. 1567. COLONIENSES.

IACOBVS *ab Eltz*, c.
1567. m. 1581.

IOHANNES à *Schön-*
berg, vel *Scho-*
nenburg, c. 1581.
m. 1599.

LOTHARIVS à *Metter-* HERMANNVS *Land-*
nich, c. 1599. m. *gr. Hassia*, c. 1480.
1623. m. 1508.

PHILIPPVS CHRI- PHILIPPVS, C. à *Dbyn*
STOPH. à *Söttern*, & *Oberstein*, c.
c. 1623. m. 1652. 1508. m. 1515.

CAROLVS CASPAR HERMANNVS C. à
à *Leyen*, c. 1652. *Wied*, c. 1515.
m. 1676. remotus 1552.

IOH. HVGO, *ab Ors-* ADOLPHVS C. à *Schau-*
beck, c. 1676. *enburg*, c. 1552. m.
1558.

IOH. GEBHARDVS,
Com. à Mansfeld,
c. 1558. m. 1562.

FRIDERICVS *Com. à*
Wied. c. 1562. m.
1567.

SALENTINVS C. *ab*
Isenburg, c. 1567.
m. 1577.

GEB-

GEBHARDVS Truch-
fefs de Waldburg,
c. 1577. rem.
1583.

ERNESTVS, D. Bavar.
c. 1583. m. 1612.

FERDINANDVS, D.
Bavaria, c. 1612.
m. 1650.

MAXIMILIANVS
HENRIC9, Dux
Bavaria, c. 1650.
m. 1688.

IOSEPHVS CLE-
MENS, D. Ba-
varia, c. 1688.

ELECTORES
B A V A R I Æ.

MAXIMILIANVS, f.
Wilh. V. D. Bava-
ria, n. 1573. Elector
creatus 1623. m.
1651.

1. Vx. *Elisabeta*, f. Car.
D. Lotharing. m.
1595.

2. *Maria Anna*, f. Fer-
din. II. Imp. d. 1635.
m. 1665.

FERDINANDVS MA-
RIA, f. n. 1636. m.
1679.

Vx. *Henrietta Adelhei-
dis*, f. Victoris Ama-
dei, D. Sabaudia, d.
1652. m. 1676.

B 5

MAXI-



MAXIMIL. EMANV-
EL f. n. 1662. 17. Jul.

1. Vx. *Maria Antonia*,
f. Leop. Imp. d. 1685.
m. 1692.

2. *Maria Theres. Cuni-
gunda*, f. Ioh. 3. Pol.
R. d. 1694.

LECTORES
SAXONIÆ.

FRIDERICVS III. *Sapi-
ens*, f. Ernesti Ele-
ctoris, n. 1463. m.
1525. cœlebs.

IOHANNES, frater, n.
1469. m. 1532.

1. Vx. *Sophia*, f. Ma-
gni D. Meckl. d.
1500. m. 1503.

2. *Margareta*, f. Wal-
dem. Pr. Anhalt. d.
1513. m. 1521.

IOH. FRIDERICVS,
Magnanimus, f. n.
1503. remotus 1547.
m. 1554.

Vx. *Sibylla*, f. Ioh. D.
Buliac. d. 1527. m.
1554.

MAVRITIVS, f. Henr.
D. Sax. n. 1521. Ele-
ctor cr. 1547. m.
1553.

AV-

AVGVSTVS, frater, n.
1526. m. 1586.

1. Vx. *Anna*, f. Christ.
3. R. Dan. d. 1548.
m. 1585.

2. *Agnes Hedwig*, f.
Ioach. Ernesti Pr.
Anhalt. d. 1586. dein
nupta Ioh. Holf. D.

CHRISTIANVS I. fil. n.
1560. m. 1591.

Vx. *Sophia*, f. Ioh. Ge-
org. El. Brand. d.
1582. m. 1622.

CHRISTIANVS II. fil.
n. 1583. m. 1611.

Vx. *Hedewig*, f. Frid.
2. Dan. R. d. 1602.
m. 1641.

IOHANNES GEOR-
GIVS I. frater, n.
1585. m. 1656.

1. Vx. *Sibylla Elisabeta*,
f. Frid. D. Württenb.
d. 1604. m. 1606.

2. *Magdalena Sibylla*, f.
Alb. Frid. M. Brand.
d. 1607. m. 1659.

IOH. GEORGIVS II.
fil. n. 1613. m. 1680.

Vx. *Magdalena Sibylla*,

f. Christ. M. Brand.
d. 1638. m. 1687.

IOH. GEORGIVS III.
f. n. 1647. m. 1691.
Vx. *Anna Sophia*, f.
Frid. 3. Dan. R. d.
1667.

IOH. GEORGIVS IV.
f. n. 1668. m. 1694.

Vx. *Eleonora Erdmuth*
Luisa, f. Ioh. Georg.
Sax. D. vidua Ioh.
Frid. M. Brand. d.
1692.

FRIDERICVS AVGV-
STVS, frater, n.
1670. 12. May.

Vx. *Christina Eberbar-*
dina, f. Christ. Ern.
M. Brand. d. 1693.

ELE-

ELECTORES
PALATINI.

- Brand. d. 1537. m. 1567.
2. *Æmilia*, f. Humberti, C. de Nevenar. d. 1569. m. 1602.
- LVDOVICVS *credulus*, f. n. 1539. m. 1583.
1. Vx. *Elisabeta*, f. Phil. Landgr. Hass. d. 1560. m. 1582.
2. *Anna*, f. Etzardi, C. Frif. Or. d. 1583. m. ----
- PHILIPPVS, f. Ludovici El. n. 1448. m. 1508.
Vx. *Margareta*, f. Lud. D. Bav. d. 1474. m. 1501.
- LVDOVICVS *pacificus*, f. n. 1478. m. 1544.
Vx. *Sibylla*, f. Alberti 4. D. Bav. d. 1511. m. 1519.
- FRIDERICVS II. frater, n. 1482. m. 1556.
Vx. *Dorothea*, f. Christ. 2. Dan. R. d. 1532. m. 1580.
- OTTO HENRICVS, f. Ruperti C. Pal. fratris Frid. 2. El. n. 1502. m. 1559.
Vx. *Susanna*, f. Alberti D. Bavaria, d. 1529. m. 1543.
- FRIDERICVS III. f. Ioh. Iua. C. Pal. Simmerent. n. 1515. m. 1576.
Vx. *Maria*, f. Casimiri, M.
- FRIDERICVS IV. f. n. 1574. m. 1610.
Vx. *Luyse Juliana*, f. Wilh. Pr. Auriaci, d. 1593. m. 1644.
- FRIDERICVS V. fil. n. 1596. R. Bohem. d. 1618. m. 1632.
Vx. *Elisabeta*, f. Iacobi I. Brit. R. d. 1613. m. 1662.
- CAROLVS LVDOVICVS f. n. 1616. m. 1680.
Vx. *Charlotta*, f. Wilh. V. Landgr. Hass. d. 1650. m. 1686.
- CAROLVS, f. n. 1631. m. 1685.
Vx. *Wilhelmina Ernestina*, f. Frid. 3. R. Dan. d. 1671.
- PHILIPPVS WILHELMVS, f. Wolfg.

f. Wlfg. wilh. C. Pal.
Neoburg. n. 1615. m.
1690.

1. Vx. *Anna Cathar. Con-*
stantia, f. Sigism. R.
Polon. d. 1642. m. 1651.

2. *Elisabeta Amalia*, f.
Georg. Landgr. Hass. d.
1653.

IOH. WILHELMVS, f. n.
1658. 19. Apr.

1. Vx. *Maria Anna*, f. Ferd.
3. Imp. d. 1678. m.
1689.

2. *Anna Maria Luysa*, f.
Cosmi M. D. Hetr. d.
1691.

ELECT.
BRVNSVICENS.

ERNESTVS AVGV-
STVS f. Georg. D.
Br. & Lun. n. 1629.
Ep. Osnab. 1662.
Elect. creatus 1692.
Vx. *Sophia*, f. Frid. V.
El. Pal. & Boh. R. d.
1658.

ARCHI-



ARCHIEPISCORI
SALISBURGENSES.

- MARCVS SITTCVS,
C. ab Höhen Embs,
c. 1612. m. 1617.
- PARIS, Com. de Lodron,
c. 1617. 13. Nov.
m. 1653. 15. Dec.
- GVIDOBALDVS, C. de
Thun. c. 1654. 3.
Febr. m. 1668.
1. Iun.
- LEONARDVS de Keut-
schach, c. --- m.
1516.
- MATTHÆVS Lang, de
Welfenburg, c.
1516. m. 1540.
- ERNESTVS D. Bav.
c. 1540. resign.
1554. m. 1560.
- MICHAEL de Khüen-
burg, c. 1554. m.
1560.
- IOH. IACOBVS Khuon
de Bellafy, c.
1560. m. 1586.
- GEORGIVS de Khüen-
burg, c. 1586. m.
1587.
- WOLFGANG, THE-
ODORVS à Rai-
tenau, c. 1587. re-
motus 1612. m.
1617.
- MAXIMIL. GAN-
DOLPHVS C. de
Khüenburg, c.
1668. m. 1687.
- IOH. ERNESTVS, C.
de Thun. c. 1687.
30. Iun.

SVPRE-

SVRREMI ORDINIS
TEVTONICI MA-
GISTRI.

IOH. EVSTACHIVS, â
Westernach, c.

1624.

IOHANNES CASPAR
â *Stadion, c.*

LEOPOLDVS WIL-
HELMVS *Ar-*
chid. Austria,

WALTHERVS â *Chron-*
berg, successit Di-
terico â Cleen
1526. m. 1543.

CAROLVS IOSE-
PHVS, *Archidux*
Austria,

IOH. CASPAR *ab Am-*
pringen, c. --- m.
1685. 9. Sept.

WOLFGANGVS
Schutzbar dictus
Milchling, c.
1543. m. 1566.

LVDOVICVS ANTO-
NIVS *C. Pal. Rbe-*
ni, c. 1685. 26.
Dec. m. 1694. 4.
May.

GEORGIVS *Hund, â*
Wenckheim, c.
1566. m. 1572.

FRANCISCVS LV-
DOVICVS *C.*
Pal. Rhen. frater
præced. c. 1694.
12. Jul.

HENRICVS â *Boben-*
hausen, c. 1572. m.
1595.

MAXIMILIANVS, *Ar-*
chid. Austr. c.
1595. m. 1618.

CAROLVS, *Archid.*
Austr. c. 1618. m.
1624.

EPI-

EPISCOPI
BAMBERGENSES.

- IOH. GEORGIVS *Zobel*, c. 15-- m. 15--
- MARTINVS *ab Eyb*, c. 15-- m. 15--
- ERNESTVS *â Mengerstorf*, c. 15-- m. 15--
- NEITHARDVS *â Thun- gen*, c. 15-- m. 1598.
- HENRICVS *Groß, â Drockaw*, c. --- m. 1501.
- VITVS, *Truchfefs â Pommersfelden*, c. 1501. m. 1503.
- GEORGIVS, *Marc- schallus ab Ebmut*, c. 1503. m. 1505.
- GEORGIVS *Schenck â Limburg*, c. 1505. m. 1522.
- WIGANDVS *â Redwiz* c. 1522. m. 15--
- GEORGIVS *Fuchs â Rügheim*, c. 15-- m. 1556.
- VITVS *â Wirtzburg*, c. 1556.
- IOH. PHILIPPVS *â Geb- fattel*, c. 1598. m. 1609.
- IOH. GOTHOFRE- DVS *ab Aschausen*, c. 1609. m. 1622.
- IOH. GEORGIVS *Fuchs â Dörnheim*, c. 1622. m. 1633.
- FRANCISCVS *ab Hartz- feld*, c. 1633. m. 1642.
- MELCHIOR OTTO *Voit â Saltzburg*, c. 1642. m. 1653.
- PHILIPPVS VALEN- TINVS *Voit â Rieneck*, c. 1653. m. 1672.
- PETRVS

- PETRVS PHILIPPVS
à *Dernbach*, c. 1672. m. 1683.
- MARQVARDVS SE-
BASTIANVS,
*Schenck, de Stauff-
fenberg*, c. 1683.
m. 1693.
- LOTHARIVS FRAN-
CISCVS à *Schön-
born*, c. 1693. 16.
Nov. El. Mo-
gunt. 1695.
- EPISCOPI
WVRZBVRGENSES.
- LAVRENTIVS à *Bibra*,
c. ---- m. 1519.
- CONRADVS à *Thun-
gen*, c. 1519. m.
1540.
- CONRADVS à *Bibra*,
c. 1540. m. 1543.
- MELCHIOR *Zobel*, c.
1543. m. 1558.
- FRANCISCVS à *Wiers-
berg*, c. 1558. m.
1573.
- IVLIVS *Echter* à *Mespel-
brun*, c. 1573. m.
1617.
- IOH. GODOFREDVS
ab Aschauen, c.
1617. m. 1622.
- C PHI-

RHILIPPVS ADOL-
PHVS *ab Ehren-
berg, c. 1622. m.
1631.*

FRANCISCVS *ab Hatz-
feld, c. 1631. m.
1642.*

IOH. PHILIPPVS *à
Schönborn, c. 1642.
m. 1673.*

IOH. HARTMAN-
NVS *à Rosenbach,
c. 1673. m. 1675.*

PETRVS PHILIPPVS
*à Dernbach, c.
1675. m. 1683.*

CONRAD⁹ WILHEL-
MVS *à Werdnau,
c. 1683. m. 1684.*

IOH. GODOFREDVS
*à Guttenberg, c.
1684. 15. Oct.*

EPISCOPI
WORMATIENSES.

IOHANNES *à Dalburg,
c. ---- m. 1503.*

REINHARDVS *à Rie-
pur, c. 1503. m.
1533.*

HENRICVS, *C. Pal. Rh.
c. 1533. m. 1552.*

THEODORICVS *à
Pettendorff, c.
1552. m. 1580.*

GEORGIUS *à Schön-
berg, c. 1580. m.
1595.*

PHILIPPVS *à Rodenstein,
c. 1595. m. 1604.*

PHILIPPVS *Cratz de
Scharffenstein, c.
1604. m. 13. Jul.
an. eod.*

WIL-

- WILHELMVS *ab Ef-* FRANC. EMERICVS
fern, c. 1604. m. CASPAR *Wak-*
 1616. *pod de Bassen-*
 GEORG. FRIDERI- heim, c. 1679. m.
 CVS *Greiffenklau* 1683.
de Vollrath c. IOH. CAROLVS, L.
 1616. m. 1629. *Bar. de Francken-*
 GEORGIUS ANTO- stein, c. 1683. m.
 NIVS *de Roden-* 1691.
stein, c. 1629. m. LVDOVICVS ANTO-
 1652. NIVS, C. *Pal.*
 HVGO EBERHAR- *Rheni, c. 1691. m.*
 DVS, C. *Cratz de* 1694.
Scharffenstein, c. FRANCISCVS LV-
 1654. m. 1663. DOVICVS, C.
 IOH. PHILIPPVS *de* *Pal. Rhen. c. 1694.*
Schönborn, c. 1663. 12. Jul.
 m. 1673.
 LOTHARIUS FRIDE-
 RICVS *Metternich,* in Burscheid.
 c. 1673. m. 1675.
 DAMIANVS HAR-
 TARDVS *à Ley-*
en, c. 1675. m.
 1678.
 CAROLVS HENRI-
 CVS *Metternich,*
 in Winneburg. c.
 & m. 1679.

C 2

EPI-

2VO EPISCOPI
-EICHSTETTENS.

IOH. CHRISTOPHO-
RVS à *Westerfeten*, c. 1612. m.
1637.

MARQVARDVS
Schenck à Castel,
c. 1637. m. 1685.

IOH. EVCHARIVS L.
B. Schenck de Castel,
c. 1685. 13. Mart.

GABRIEL *ab Eyb*, m.
1535.

CHRISTOPHORVS
Mareschallus à
Pappenheim, c.
1535. m. 1539.

MAVRITIVS *de Hurten*,
c. 1539. m. 1552.

EBERHARDVS *ab*
Hirnheim, c. 1552.
m. 1560.

MARTINVS *de Schaum-*
berg, c. 1560. m.
1590.

CASPAR à *Seckendorff*,
c. 1590. m. 1595.

IOH. CONRADVS à
Gemmingen, c.
1595. m. 1612.

EPI.



EPISCOPI
SPIRENSIS.

LOTHARIUS FRIDE-
RICVS *Metter-
nich*, in Bur-
scheid, c. 1652.
m. 1675.

IOHANNES HVGO
ab Orsbeck, c.
1675. Archiep.
Trevir. 1676.

PHILIPPVS *à Rosen-
berg*, c. ---- m.
1513.

GEORGIUS C. *Pal.
Rhen.* c. 1513. m.
1529.

PHILIPPVS *à Flerschyni*,
c. 1529. m. 1530.

RVDOLPHVS *à Franc-
kenstein*, c. 1552.
m. 1560.

MARQVARDVS *ab
Hartstein*, c. 1560.
m. 1581.

EBERHARDVS *à Dun-
heim*, c. 1581. m.
1610.

PHILIPPVS CHRI-
STOPH. *à Sötern*,
c. 1610. m. 1652.

O-
det-
m.
VS
stel,
85.
L.
stel,
art.

EPI-



EPISCOPI
-ARGENTINENSES.

LEOPOLDVS WIL-
HELMVS, *Arch.*
Austr. c. 1626. m.
1662.

FRANCISCVS EGO,
Com. à Fürstenberg,
c. 1663. m. 1682.

WILHELMVS EGO,
Pr. in Fürstenberg,
Card. c. 1682. 8.
Iun.

ALBERTVS *D. Bavar.*
m. 1506.

WILHELMVS, *Com. de*
Honstein, c. 1506.
m. 1529.

ERASMVS Schenck *de*
Limburg, c. 1529.
m. 1568.

IOHANNES, *Com. à*
Manderscheid, c.
1568. m. 1592.

CAROLVS, *D. Lotha-*
ring. (*contra Iob.*
Georg. *March.*
Brand.) d. 1592.
m. 1607.

LEOPOLDVS, *Archi-*
dux Austr. c. 1607.
se abdic. 1626.

EPISCOPI
CONSTANTIENSES.

MARCVS SITTICVS,

C. ab Hoben Embs,
c. 1561. ref. 1589.

ANDREAS *Aufriacus,*

c. 1589. m. 1600.

IOHANNES GEOR-

GIVS *ab Halweil,*

c. 1600. m. 1603.

HVGO *de Hobenlanden-*
berg, c. 1496. re-
fig. 1529.

BALTHASAR *Merck-*
lin, c. 1529. m.
1531.

HVGO *de Hobenlanden-*
berg denuò ad Ca-
thedram revoca-
tus 1531. m. ----

IOHANNES, *Com. de*
Lupsen, c. --- ref.
1536.

IOHANNES *de Weza,*
c. 1536. m. 1547.

CHRISTOPHORVS
Metzler ab Andel-
berg, c. 1547. m.
1561.

IACOBVS *Fugger,* L. B.

â Kirchberg &
Weiffenhorn, c.
1603. m. 1626.

SIXTVS WERNERVS

Vogt ab *Altensum-*
merau, de Pras-
berg, c. 1626. m.
1628.

IOHANNES *Truchseß*
de Waldpurg, C.
de Wolfsegg. c.

1628. m. 1644.

FRANCISCVS IO-

HANNES *Vogt*

ab *Altensummerau,*
de Prasberg, c.
1644. m. 1689.

(40)

MARQVARDVS RV-
DOLPHVS, L.
Bar. à Rodt, c.
1689. 14. Apr.

EPISCOPI
AVGVSTANI.

FRIDERICVS *Com. à*
Zollern, c. --- m.
1505.

HENRICVS *à Lich-*
tenau, c. 1505. m.
1517.

CHRISTOPHORVS *à*
Stadion, c. 1517.
m. 1543.

OTTO *Truchseß à*
Waldpurg, c. 1543.
m. 1572.

IOHANNES EGOL-
PHVS *à Knorrin-*
gen, c. 1572. m.
1575.

MARQVARDVS *à*
Berg, c. 1575. m.
1591.

IGH-

IOHANNES OTTO EPISCOPI
 à Gemmingen, c. HILDESIENSES.

1591. m. 1598.

HENRICVS à Knorrin-
 gen, c. 1598. m.
 1646.

SIGISMVND⁹ FRAN-
 CISCVS, Archid.
 Austr. c. 1646. ref.
 1665.

IOH. CHRISTOPHO- BERTOLDVS L. Baro
 RVS à Freiberg, de Landsberg, c.
 c. 1665. m. 1690. ---- m. 1503.

ALEXANDER SIGIS- ERICVS, D. Saxon. infer.
 MVNDVS, C. c. 1503. refign.
 Pal. Rben. c. 1690. 15--

IOHANNES, D. Saxon.
 infer.

BALTHASAR Merck-
 lin, c. ---- m.
 1531.

OTTO, Com. de Schauen-
 burg, c. 1531. rem.
 1537.

VALENTINVS à Teut-
 leben, c. 1537. m.
 1551.

FRIDERICVS D. Holfar.
 c. 1551. m. 1556.

BVRCHARDVS *ab* EPISCOPI
Oberg, c. 1556. m. PADERBORNENSES.

1573.

ERNESTVS, *D. Bavar.*
c. 1573. m. 1612.

FERDINANDVS, *D.*
Bav. c. 1612. m.
 1650.

MAXIMIL. HENRI-HERMANNVS, *Land-*
CVS, D. Bavar. *gr. Hass. Archiep.*
c. 1650. m. 1688. & *El. Colon. m.*

IODOCVS EDMVN- 1508.

DVS *de Brabeck,* ERICVS, *D. Brunsv. &*
c. 1688. 19. Jul. *Lun. c. 1508. m.*

1532.

HERMANNVS, *Com. à*
Wied. El. Colon.
rem. 1547.

REMBERTVS *à Kerf-*
senbruch, c. 1547.
m. 1568.

IOHANNES, *Com. ab*
Hoja, c. 1568. m.
 1574.

SALENTINVS, *Com.*
ab Isenburg, c.
1574. ref. 1577.

HENRICVS, *D. Saxon.*
Inf. c. 1577. m.
 1585.

THEO-

THEODORVS *de Für-*
stenberg, c. 1585.
m. 1618.

FERDINANDVS, *Dux*
Bavar. c. 1619. m.
1650.

THEODORICVS A-
DOLPHVS, *L. B.*
de Reckb, c. 1650.
m. 1661.

FERDINANDVS, *L. B.*
de Fürstenberg, c.
1661. m. 1683.

HERMANNVS WER-
NERVS, *L. B.*
Wolf Metternich,
in *Gracht*, c.
1683. 15. Sept.

EPISCOPI
FRISINGENSES.

PHILIPPVS, *C. Palat.*
Rhen. c. 1499. m.
1541.

HENRICVS, *C. Pal.*
Rhen. c. 1542. m.
1554.

LEO *Lesch*, ab *Hilgarts-*
hausen, c. 1554.
m. 1559.

MAVRITIVS *de Sandi-*
zel, c. 1559. m.
1565.

ERNESTVS, *D. Bavar.*
c. 1565. m. 1612.

STEPHANVS, *à Sei-*
boltsdorff, c. 1612.
m. 1618.

VITVS ADAMVS *à*
Geebeck, c. 1618.
m. ----

AL

ALBERTVS SIGIS-
MVNDVS, *Dux*
Bavaria, Coadju-
tor 1639. m. 1685.
IOSEPHVS CLE-
MENS, *D. Bava-*
ria, c. 1685.

EPISCOPI
RATISBONENSES.

RVPERTVS, *Com. Pal.*
Rhen. m. 1507.

IOHANNES, *Com. Pal.*
Rhen. c. 1507. m.
1538.

PANCRATIVS *de Sin-*
zenhofen, c. 1538.
m. 1548.

GEORGIVS, *Marescal-*
lus à Pappenheim.
c. 1548. m. 1563.

VITVS *à Fraunsperg*, c.
1563. m. 1567.

DAVID *Kölderër*, c.
1567. m. 1579.

PHILIPPVS, *Dux Bavar.*
c. 1579. m. 1598.

SIGIS-

- SIGISMVNDVS FRI-IOSEPHVS CLE-
 DERICVS *Fug-* MENS, *D. Bau,*
ger, L. B. de Kirch- (El. Colon.) post.
berg, &c. c. 1598. 1685. repostula-
 m. 1600. tus 1695. 17. Feb.
- WOLFGANGVS *ab*
Hausen, c. 1600.
 m. 1613.
- ALBERTVS, *Com. à*
Töring, c. 1613. m.
 1649.
- FRANCISCVS WIL-
 HELMVS, *Com.*
de Wartenberg, c.
 1649. m. 1661.
- IOH. GEORGIVS,
Com. ab Herber-
stein, c. 1661. m.
 1663.
- ADAM LAVRENTI-
 VS, *C. à Töring,*
c. 1663. m. 1666.
- GVIDOBALDVVS à
Thun. (Archiep.
Salisb.) c. 1666.
 m. 1668.
- ALBERTVS SIGIS-
 MVNDVS *D. Ba-*
varie, c. 1668. m.
 1685.

EPI-

- EPISCOPI
PASSAVIENSES.**
- LEOPOLDVS, WIL-
HELMVS** *Archid. Austr. c. 1626.*
m. 1662.
- CAROLVS IOSE-
PHVS, Archid.**
Austr. c. 1662. m.
1664.
- WENCESLAVS, Com.**
à Thun. c. 1664.
m. 1673.
- CHRISTOPHORVS**
Schachner, m.
1500.
- WIGVLEVS** *Froschl,*
c. 1500. m. 1517.
- ERNESTVS, Dux Bav.**
c. 1517. ref. ----
m. 1560.
- WOLFGANGVS** *Com.*
à Salm, c. ---- m.
1555.
- WOLFGANGVS** *de*
Clofen, c. 1555. m.
1561.
- VRBANVS** *à Trenbach,*
c. 1561. m. ----
- LEOPOLDVS, Archi-
dux Austr. Coadj.**
1598. ref. 1626.
- IOH. PHILIPPVS, Com.**
à Lamberg, c. 1689-
25. May.

EPISCOPI
TRIDENTINI.

CAROLVS EMA-
NVEL, *L.B. Madrucius*, c. 1629.
m. 1659.

SIGISMVND⁹ FRAN-
CISCVS *Archid.*
Austr. c. 1659. ref.
1665.

ERNESTVS ADAL-
BERTVS, *C. ab*
Harrach, c. 1665.
m. 1667.

VDALRICVS *de Lich-*
tenstein, m. 1505.

SIGISMVNDVS AL-
PHONSVS, *C. de*
Thun. c. 1667. m.
1677.

GEORGIUS *de Neydeck*,
c. 1505. m. 1514.

FRANCISCVS *ab Al-*
bertis, c. 1677. m.
1689.

BERNHARDVS *à Glöfs*,
c. 1514. m. 1539.

IOSEPHVS VICTOR
ab Albertis, c.
1689.

CHRISTOPHORVS,
L.B. Madrucius, c.
1539. m. 1578.

LVDOVICVS, *L.B.*
Madrucius, c. 1578.
m. 1600.

CAROLVS GAV-
DENTIVS, *L.B.*
Maarucius, c. 1600.
m. 1629.

EPI-

EPISCOPI
BRIXINENSES.

- CHRISTOPHORVS L.
B. Madrucius, c.
1542. m. 1578.
- IOH. THOMAS, L. B.
à Spaur, c. 1578.
m. 1591.
- ANDREAS *ab Austria*,
c. 1591. m. 1600.
- CHRISTOPHORVS
ANDREAS, L. B.
à Spaur, c. 1600.
m. 1613.
- MELCHIOR *à Meckau*,
Cardin. m. 1509.
- CHRISTOPHORVS *à*
Schrofenstein, c.
1509. m. 1521.
- CAROLVS, *Archid.*
Aufst. c. 1613. m.
1624.
- SEBASTIANVS *Spe-*
rantius, c. 1521. m.
1525.
- HIERONYMVS OT-
TO *Agricola*, c.
1624. m. ----
- GEORGIUS *ab Austria*,
c. 1525. ref. 1539.
- DANIEL *Zeni*, c.
- BERNHARDVS *à*
Glöfs, per 17. dies
præfuit 1539.
- WILHELMVS, L. B.
à Welsperg, c. ----
m. 1641.
- CHRISTOPHORVS
Fuchs à Fuchs-
berg, c. 1539. m.
1542.
- IOHANNES *Platzgu-*
mer, c. 1641. m.

- ANTONIUS *Crusinus*,
c. ----

SIGIS-

SIGISMVNDVS AL- EPISCOPI
PHONSVS, C. à BASILEENSES.

Thun. c. ---- m.
1677.

PAVLINVS Mair, c.
1677. m. 1685.

IOH. FRANCISCVS
Rhuon ab Auer &
Bellafy, c. 1685.
15. Nov.

CASPAR Ze Rhein, m.
1502.

CHRISTOPHORVS ab
Vttenheim, c. 1502.
ref. 1527.

IOH. RVDOLPHVS
ab Haltweil, c.
1527. m. ----

IACOBVS PHILIPPVS
à Gundelsheim, c.
---- m. 1553.

MELCHIOR à Lichten-
fels, c. 1553. m.
1575.

IACOBVS CHRISTO-
PHORVS Blaa-
rer, à Wartensee, c.
1575. m. 1608.

WILHELMVS Rinck à
Baldenstein, c.
1608. m. 1628.

D

IOH.

IOH. HENRICVS ab
Ostein, c. 1628. m.

1646.

BEATVS ALBERTVS

à Ramstein, c.

1646. m. 1651.

IOH. FRANCISCVS

de Schönau, c.

1651. m. 1656.

IOH. CONRADVS à

Roggenbach, c.

1656. m. 1693.

WILHELMVS IACO-

BVS Rinck, de Bal-

denstein, c. 1693.

EPISCOPI
LEODIENSES.

IOHANNES, Com. de
Horn, m. 1505.

ERHARDVS, Com. de
Marcà, c. 1505. m.
1538.

CORNELIVS de Bergen,
c. 1538. m. 1543.

GEORGIUS ab Austria,
c. 1541. m. 1557.

ROBERTVS à Bergen,
c. 1557. m. 1565.

GERHARDVS à Grois-
beck, Cardin. c.
1565. m. 1580.

ERNESTVS, Dux Ba-
varie, c. 1580. m.
1612.

FER-

FERDINANDVS , D. EPISCOPI
Bavaria (El. Col.) MONASTERIENSES.

c. 1612. m. 1650.

MAXIMIL. HENRI-
CVS, D. *Bav.* (El.
Col.) c. 1650. m.
1688.

IOH. LVDOVICVS, L.
B. ab Eldern, c.
1688. m. 1694.

IOSEPHVS CLE-
MENS, D. *Bav.*
(El. Colon.) c.
1694. 20. Apr.

CONRADVS, *Com. de*
Rietberg, Ep. Of-
nabr. m. 1508.

ERICVS, D. *Saxon. infer.*
c. 1508. m. 1522.

FRIDERICVS, *Com. de*
Wied, c. 1522.
ref. 1531.

ERICVS, D. *Brunf. &*
Lun. per 6. heb-
dom. m. 1532.

FRANCISCVS, *Com. à*
Waldeck, c. 1532.
m. 1553.

WILHELMVS *Kettler*,
c. 1553. resign.
1557.

D 2 BERN-

BERNHARDVS à Ras-
feld, c. 1557. ref.
1566.

IOHANNES Com. de
Hoja, c. 1566. m.
1574.

IOH. WILHELMVS,
D. Iuliac. & Cliv.
c. 1574. ref. 1586.

ERNESTVS, D. Ba-
varia, c. 1586. m.
1612.

FERDINANDVS, D.
Bavaria, c. 1612.
m. 1650.

CHRISTOPH. BERN-
HARDVS à Ga-
len, c. 1650. m.
1678.

FERDINANDVS, L. B.
à Fürstenberg, c.
1678. m. 1683.

MAXIMIL. HENRI-
CVS, D. Bavar.
(El. Colon.) c.
1683. m. 1688.

FRIDERICVS CHRI-
STIANVS, L. B.
de Plettenberg, c.
1688. 29. Jul.

EPISCOPI
CVRIENSES.

IOHANNES *Flug*, ab
Aspermont, c.
1601. ref. 1627.

IOSEPHVS *Morell*, c.
1627. m. 1635.

IOHANNES *Flug*, ab
Aspermont, c.
1635. m. 1661.

VLRICVS *de Monte*, c.
1661. m. 1692.

HENRICVS, L.B. ab *Hö-*
wen, refig. 1503.

VLRICVS *de Federspil*,
c. 1692. 28. Apr.

PAVLVS *Ziegler*, B. de
Barr, c. 1503. m.
1541.

LVCIVS *Yter*, c. 1541.
m. 1549.

THOMAS *de Plantâ*, c.
1549. m. 1565.

BARTHOLOMÆVS
de Salis.

BEATVS *de Portâ*, c.
---- refig. 1581.

PETRVS *Rascher*, c.
1581. m. 1601.

D 3

EPL-

PI.



EPISCOPI
OSNABRVGENSES.

CONRADVS, *Com. de
Rietberg*, m. 1508.

ERICVS, *D. Brunsv. &
Lun.* c. 1508. m.
1532.

FRANCISCVS, *Com. de
Waldeck*, c. 1532.
m. 1553.

IOHANNES *Com. de
Hoja*, c. 1553. m.
1574.

HENRICVS, *de Sax. inf.
(Archiep. Brem.)*
c. 1574. m. 1585.

WILHELMVS *Schen-
cking*, c. & m.
1585.

BERNHARDVS, *Com.
à Waldeck*, c.
1585. m. 1591.

PHILIPPVS SIGIS-
MVNDVS, *D.
Brunf. & Lun.* c.
1591. m. 1623.

EITEL FRIDERICVS,
Com. à Zollern, c.
1623. m. 1625.

FRANC. WILHEL-
MVS, *C. à War-
tenberg*, c. 1625.
m. 1662.

ERNESTVS AVGV-
STVS, *D. Brunf.
& Lun.* El. c.
1662.

EPI.

EPISCOPI
LVBECENSES.

- BALTHASAR *Rantzow*,
c. 1536. m. 1550.
- IODOCVS *Hodtfilter*,
c. 1550. m. 1553.
- THEODORCVS *à*
Rehden, c. 1553.
ref. 1555.
- ALBERTVS *Krumm-*
dieck, m. 1489.
27. Oct.
- ANDREAS *à Barby*,
c. 1555. m. 1559.
12. Aug.
- THOMAS *Grote*, c.
1489. m. 1501.
- IOHANNES *Tideman*,
c. 1559. 20. Dec.
m. 1561. 17. Apr.
- THEODORICVS *A-*
rends, c. 1501. m.
1505.
- EBERHARDVS *ab Hol-*
le, c. 1561. m.
1586.
- WILHELMVS *West-*
phal, c. 1505. 30.
Aug. m. 1509.
- IOH. ADOLPHVS, D.
Slesv. & Holf. c.
1586. ref. 1597.
- IOHANNES *Grimholt*,
c. 1509. m. 1523.
27. May.
- IOH. FRIDERICVS, D.
Slesv. & Holf. c.
1597. m. 1634.
- HENRICVS *Bockholt*,
c. 1524. m. 1535.
- IOHANNES, D. *Slesv. &*
Holf. c. 1634. m.
1655.
- DETLEVVS *Revent-*
low, c. 1535. m.
1536.
- IOH. GEORGIVS, D.
Slesv. & Holf. c.
& m. 1655.

CHRISTIANVS AL-
BERTVS, D.

Slesv. & Holf. c.

1655. ref. 1665.

AVGVSTVS FRIDE-
RICVS, D. *Slesv.*

& Holf. c. 1665.

TRANSSEYLANIE
PRINCIPES.

IOHANNES *de Zapollia*
f. Sepusienfis, m.

1540.

IOH. SIGISMVNDVS,

f. c. 1540. m.

1570.

STEPHANVS *Bathori*,

c. 1571. R. Pol.

1575. m. 1586.

CHRISTOPHORVS

Bathori, frater,

c. 1576. m. 1581.

SIGISMVNDVS *Batho-*

ri, f. c. 1581. re-

motus 1603. m.

1613.

STEPHANVS *Botskai*,

c. 1604. m. 1607.

SIGISMVNDVS *Ra-*

koci, c. & abdic.

1607.

GA-

- GABRIEL *Bathori*, c. DVCES VENETI.
1607. remotus
1613. m. 1614.
- GABRIEL *Bethlen*,
(Bethlen-Gabor)
c. 1613. R. Hung.
1621. m. 1629.
- GEORGIUS *Rakozi I.*
c. 1631. m. 1648.
- GEORGIUS *Rakozi II.* LEONHARDVS *Lati-*
fil. c. 1648. rem. *retanus*, c. 1501.
--- m. 1660. m. 1521.
- ACHATIVS *Barscai*, c. ANTONIVS *Grimma-*
--- decollatus *nus*, c. 1521. m.
1661. 1523.
- IOHANNES *Kemeni*, ANDREAS *Grüttus*, c.
(Kemeni Ianos) 1523. m. 1538.
c. & rem. 1661.
- MICHAEL *Apaffi I.* c. PETRVS *Landus*, c.
1661. m. 1690. 1539. m. 1545.
20. Apr.
- MICHAEL *Apaffi II.* fil. FRANCISCVS *Donatus*,
c. 1690. c. 1545. m. 1553.
- MARCVS ANTO-
NIVS *Trevisanus*,
c. 1553. m. 1554.
- FRANCISCVS *Vene-*
rius, c. 1554. m.
1556.
- D 5 LAV-

LAVRENTIVS <i>Priolus</i> , c. 1556. m. 1567.	NICOLAVS <i>Donatus</i> , c. & m. 1618.
PETRVS <i>Lauretanus</i> , c. 1570. m. 1570.	ANTONIVS <i>Priolus</i> , c. 1618. m. 1623.
ALOYSIVS <i>Mozenicus</i> , c. 1570. m. 1577.	FRANCISCVS <i>Contare-</i> <i>nus</i> , c. 1623. m. 1625.
SEBASTIANVS <i>Vene-</i> <i>rius</i> , c. 1577. m. 1578.	IOHANNES <i>Cornelius</i> , c. 1625. m. 1630.
NICOLAVS <i>à Ponte</i> , c. 1578. m. 1585.	NICOLAVS <i>Contarenus</i> , c. 1630. m. 1631.
PASCHALVS <i>Ciconia</i> , c. 1585. m. 1595.	FRANCISCVS <i>Erizzus</i> , c. 1631. m. 1645.
MARINVS <i>Grimanus</i> , c. 1595. m. 1606.	FRANCISCVS <i>Molinus</i> , c. 1646. m. 1655.
LVONHARDVS <i>Do-</i> <i>natus</i> , c. 1606. m. 1612.	CAROLVS <i>Contarenus</i> , c. 1655. m. 1656.
MARCVS ANTO- NIVS <i>Memmus</i> , c. 1612. m. 1615.	FRANCISCVS <i>Corne-</i> <i>lius</i> , c. & m. 1656.
IOHANNES <i>Bembus</i> , c. 1615. m. 1618.	BERTVCCIUS <i>Vale-</i> <i>rius</i> , c. 1656. m. 1658.

IOHANNES *Pisaurus*,
(Pefaro) c. 1658.
m. 1659.

DOMINICVS *Contare-*
nus, c. 1659. m.
1675.

NICOLAUS *Sagredus*,
c. 1675. m. 1676.

ALOYSIVS *Contarenius*,
c. 1676. m. 1683.

MARCUS ANTO-
NIVS *Iustinianus*,
c. 1684. m. 1688.

FRANCISCVS *Mauro-*
cenus, (Morofini)
c. 1688. m. 1694.
Jan.

SYLVESTER *Valerius*,
(Valier) Bertuc-
cii fil. c. 1694.
Febr.

STEM-

STEMMA AVSTRIACVM.

A.
PHILIPPVS
 Auftriacus, f.
 Maximil. I.
 Imp. R. Hisp.
 n. 1479. m.
 1506.

PHILIPPVS (α)
 II. R. Hisp. n.
 1527. m.
CAROLVS V.
 Imp. & Hisp.
 R. n. 1500. m.
 1558.

Eleonora, Vx. I. Eman. R. Port. 2.
 Franc. I. R. Gall. m. 1558.

ISABELLA, Vx. Chri-
 stierni 2. R.
 Dan. n. 1525.
MAXIMILLANVS (β)
 II. Imp. n.
 1527. m.
 1576.

FERDINANDVS
 I. Imp. n.
 1530. m.
 1564.
 Ferdinandus, III
 Inspruck / n.
 1529. m.
 1595.

MARIA, Vx. Lud.
 Hung. R. m.
 1558.
CATHARINA, Vx.
 Ioh. 3. Port. R.
 m. 1577.
CAROLVS, III Bräk / (γ)
 n. 1540. m.
 1590.

a	}	<i>Carolus</i> , n. 1545. m. 1568.	}	<i>Anna Maria Mauritia</i> , Vx. Lud. 13. Gall. R.	}	<i>Balthasar Carolus</i> , n. 1630. m. 1646.
		<i>Isabella Clara Eugenia</i> , Vx. Alberti Austr.		<i>PHILIPPVS IV.</i> R. Hisp. n. 1605. m. 1666.		<i>Maria Theresia</i> , Vx. Lud. 14. R. Gall. n. 1638. m. 1683.
		<i>PHILIPPVS III.</i> R. Gisp. n. 1578. m. 1621.		<i>Maria Anna</i> , Vx. Ferd. 3. Imp.		<i>Margareta Theresia</i> , Vx. Leop. Imp. n. 1651. m. 1673.
		<i>RVDOLPHVS II.</i> Imp. n. 1552. m. 1612.		<i>Carolus</i> , n. 1607. m. 1632.		<i>CAROLVS II.</i> R. Hisp. n. 1661.
β	}	<i>Ernestus</i> , n. 1553. m. 1595.	}	<i>Ferdinandus</i> , Cardin. n. 1609. m. 1641.	}	

MATTHIAS, Imp. n. 1557. m. 1619.
Maximilianus, Ord. Teut. M. n. 1558. m. 1618.
Albertus, Gub. Belg. n. 1559. m. 1637.

γ	}	<i>FERDINANDVS II.</i> Imp. n. 1578. m. 1637.	}	<i>FERDINANDVS III.</i> Imp. (B.) n. 1608. m. 1657.
				<i>Leopoldus VVilhelmus</i> , Ep. Arg. &c. n. 1614. m. 1662.

Maximilianus Ernestus, n. 1583. m. 1616.

γ	}	<i>Margareta</i> , Vx. Philippi 3. Hisp. R.	}	<i>Ferdinandus Carolus</i> , n. 1628. m. 1662.	}	<i>Claudia Felicitas</i> , Vx. Leopoldi Imp. 1653. m. 1676.		
							<i>Leopoldus</i> , n. 1586. m. 1632.	<i>Sigismundus Franciscus</i> , n. 1630. m. 1665.
							<i>Carolus</i> , Ep. Vratisl. n. 1590. m. 1624.	

STEMMA AVSTR.

Maria Antonia, Vx.
Maxim. Em. El.
Bav. n. 1669. m.
1692.

FERDINANDVS

IOSEPHVS, R.
Rom. n. 1678.

IV. R. Rom.

&c. n. 1633.

m. 1654.

Maria Elisabeta,
n. 1680.

Maria Anna, Vx.

Phil. 4. Hisp.

R. n. 1634.

Maria Anna, n.
1683.

Maria Theresia, n.
1684.

LEOPOLDVS

Imp. n. 1640.

9. lun.

CAROLVS, n.
1685.

B.
FERDINANDVS

III. Imp. fil. Fer-

dinandi II. Imp.

n. 1608. m. 1657.

Maria Iosepha, n.
1687.

Maria Magdalena,
n. 1689.

Carolus Iosephus,

Ep. Passav. &c.

n. 1649. m.

1664.

Maria Margareta,
n. 1690. m.

Eleonora, Vx. I.

Mich. R. Pol.

2. Car. Leop.

D. Lothar. n.

1653.

1691.

Maria Anna, Vx.

Ioh. Wilhelm.

El. Pal. n.

1654. m.

1689.

STEM-



STEMMA BAVARICVM.

			<i>Wilhelmus V.</i>
			vid. lit. B.
		<i>Albertus V.</i>	<i>Ferdinandus</i> ,
		n. 1528.	n. 1550.
		m. 1579.	m. 1608.
A.	<i>Wilhelmus IV.</i>		<i>Ernestus</i> , El.
	n. 1493. m.		Colon. &c.
	1550.		n. 1554. m.
<i>Albertus IV.</i>	<i>Ernestus</i> , Archiep. Salisb. n.		1612.
	1500. m. 1560.		
			<i>FERDINANDVS</i>
			<i>MARIA</i> , vid. C.
	<i>MAXIMILIANVS</i> ,		<i>Maximil. Philippus</i> ,
	El. n. 1573. m.		n. 1638. m. 1689.
	1651.		
B.	<i>Philippus</i> , Cardin. &c. n.		1676. m. 1598.
<i>Wilhelmus V.</i>	<i>FERDINANDVS</i> ,		<i>MAXIMIL. HENRI-</i>
n. 1548. m.	El. Colon. n.		<i>CVS</i> , El. Col. n.
1626.	1577. m. 1650.		1621. m. 1688.
	<i>Albertus</i> , n. 1584.		<i>Albertus Sigismundus</i> ,
	m. 1666.		Ep. Ratisb. &c. n.
			1623. m. 1685.
	<i>Maria Anna Victoria</i> , Vx. Lud. Delphi.		
	Gall. n. 1660. m. 1690.		
	<i>MAXIMIL. EMANUEL</i> ,		<i>Iosephus Ferdinandus</i> ,
	El. n.		n. 1692.
	1662.		
C.	<i>IOSEPHVS CLEMENS</i> ,		
<i>FERDINANDVS MARLA</i> ,	El. Col.		
El. n. 1636.	n. 1671.		
m. 1679.	<i>Violanta Beatrix</i> ,		
	Vx Ferd. m. D.		
	Hetr. n. 1673.		

STEM-

STEMMA PALATINVM.

A.

Johannes Iun. zu Stammeln/
n. 1486. m. 1557.

FRIDERICVS

III. El. n.

1515. m.

1576.

Georgius, n.

1518. m.

1598.

Richardus, n.

1521. m.

1598.

B.

Alexander, f. Lud. Nigri,
n. 1462. m. 1514.

Ludovicus, n.

1502. m.

1532.

Georgius, Ca-

non. Trevir.

&c.

Rupertus, zu

Lützelslein/
m. 1544.

LVDOVICVS, -

Credulus, El.

n. 1539. m.

1583

Herman. Ludovicus, n. 1541. m.

1556.

Ioh. Casimirus,

n. 1543. m.

1592.

Christophorus, n.

1551. m.

1574.

Wolfgangus zu

Neuburg und

Zweybrück /

n. 1526. m.

1569.

Georg. Iohannes,

vid. lit. E.

FRIDERICVS (a)

IV. El. n.

1574. m.

1610.

Philippus Ludov.

zu Neuburg /

vid. lit. C.

Iohannes Sen. (B)

zu Zweybrück / n.

1550. m. 1604.

Otto Henricus zu

Sulzbach / n.

1550. m. 1604.

Fridericus, zu Bel-

denz / n. 1557.

m. 1597.

Carolus, zu Wit. (Y)

ckensfeld / n. 1560.

m. 1600.

- Frider. Henricus, { CAROLVS, El. n.
 n. 1614. m. 1651. m.
 1629. 1685.
 CAROLVS LV. } Charlotta Elisab.
 DOVICVS, El. } Vx. Phil. D.
 n. 1617. m. } Aurel. n.
 1680. } 1652.
- FRIDERICVS V. } Elisabeta, Abbat. Hervord.
 El. n. 1596. } n. 1618. m. 1680.
 R. Boh. 1618. } Rupertus, n. 1619. 1682.
 m. 1632. } Mauritius, n. 1621. m. 1654.
 } Eduardus, n. 1624. m. 1663.
 } Sophia, Vx. Ern. Aug. El. Brunf. &
 } Lun. n. 1630.
- Ludov. Philippus, - [Ludov. Henricus, n. 1640. m. 1673.
 n. 1602. m.
 1655.
- Iohannes, Iun. n. - [Fridericus, n. 1616. m. 1661.
 1584. m.
 1635.
- Frid. Casimirus, - [Frider. Ludovicus, n. 1619. m. 1681.
 zu Landsberg/
 n. 1585, m. } CAROLUS GVSTAV9, Svec. R. vid. D.
 1645. } Adolphus Iohan-
 Ioh. Casimirus, } Adolphus Iohan- } nes, n. 1666.
 zu Rleeburg/ } nes, n. 1628. } Gustavus Samuel,
 n. 1589. m. } m. 1689. } n. 1670.
- Georg. VVilhelmus, - [Carolus Otto, n. 1625. m. 1672.
 zu Birensfeld/n.
 1591. m. 1669.
- Fridericus, n. } Christianus. II. } Christianus III.
 1594. m. 1626. } n. 1637. } n. 1674.
 Christianus I. zu } Iohannes Carolus,
 Btschweller / } n. 1638.
- n. 1598. m.
 1654.

STEMMA PALATIN.

{ Wolfgang Vilhelms, zu Neuburg / n. 1578. m. 1653.	PHILIPPVS (α VVILHELMVS, El. n. 1615. m. 1690.
---	---

C. { Philippus Ludovicus, zu Neuburg / n. 1547. m. 1614.	{ Christianus Augustus, n. 1622.	
	{ Augustus, zu Sulzbach / n. 1582. m. 1632.	{ Johannes Ludovicus, n. 1625. m. 1649.
	{ Johannes Fridericus, n. 1587. m. 1644.	{ Philippus, n. 1630.

D. { CAROLVS GVSTA- VVS, R. Svec. n. 1622. m. 1660.	{ Hedwig Sophia, n. 1681.
	{ CAROLVS XI, R. Svec. n. 1655. 24. Nov. 1688.

E. Georgius Iohannes, zu Lügelfstein / n. 1543. m. 1592.



Eleonor. & Magdal. Theresia, n. 1655. Vx. Leop. Imp.
 IOHANNES WILHELMVS,
 El. n. 1658.
 Wolfgang. Georg. Canon. Colon. n. 1659. m. 1683.
 Ludovicus Antonius, Ord. Teut. M. n. 1660. m. 1694.
 Carolus Philippus,
 n. 1661.

a { Alexander Sigismundus, Ep. August. n. 1663.
 Franciscus Ludovicus, Ep. Vratisl. &c. n. 1664.
 Fridericus Wilhelmus, n. 1665. m. 1689.
 Maria Sophia, n. 1666. Vx. Petri, R. Portug.
 Maria Anna, n. 1667. Vx. Car. 2. R. Hisp.
 Philippus Wilhelmus, n. 1668. m. 1693.
 Dorothea Sophia, n. 1670. Vx. Odoard. D. Parm.
 Hedwig Elisabetha, n. 1673. Vx. Iac. Princ. Polon.

β { Theodorus, { Iosephus Carolus,
 n. 1659. { n. 1694.

Iob. Fridericus,
 n. 1604. m.

1632.
 Carolus Ludovicus,
 n. 1607. m. 1631.

Leopoldus Ludovicus,
 zu Kugelstein und Beladenz/
 n. 1625. m. 1694.

{ Gustavus Philippus,
 n. 1651. m. 1679.

Carolus Georgius,
 n. 1660. m. 1686.

Augustus Leopoldus,
 n. 1663. m. 1689.

{ Georg. Gustavus,
 zu Lautereck/ n. 1564. m. 1634.

Iob. Augustus, n. 1575. m. 1611.

γ { Ludov. Philippus,
 n. 1577. m. 1601.

Georg. Iohannes,
 n. 1586. m. 1654.

{ Georg. Otto, n. 1615. m. 1635.
 Philippus Ludovicus, n. 1618.

STEMMA SAXONICVM.

		FRIDERICVS III. El. n. 1462. m. 1525. Albertus, El. Mo- gunt. n. 1464. m. 1484.
	ERNESTVS, El. n. 1441. raptus 1455. m. 1486.	Ernestus, Archi-Ep. Magdeb. n. 1466. m. 1513.
		IOHANNES, (α) El. n. 1469. m. 1532.
A.	FRIDERICVS II. Placidus, El. n. 1412. m. 1464.	Georgius, dives, (β) n. 1471. m. 1539.
	Albertus, animo- sus, n. 1443. raptus 1455. m. 1500.	Henricus Pius, (γ) n. 1473. m. 1541. Fridericus, Ord. Teut. M. n. 1474. m. 1510.
B.	Fridericus VVil- helmus, zu Altent- burg, n. 1562. m. 1602.	Ioh. Philippus, n. 1597. m. 1639. Fridericus, n. 1599. m. 1625. Iohannes VVilhelmus, n. 1600. m. 1632. Frider. VVilhel- mus II. n. 1603. m. 1669.
		Frider. VVilhel- mus III. n. 1657. m. 1672.

Ioh. Casimirus, n.
 1564. m.
 1633.
Iohannes Ernestus,
 n. 1566. m.
 1538.

Ioh. Fridericus II.
 n. 1592. cap-
 tus 1567. m.
 1595.

*IOH. FRIDERI-
 CVS*, El. n.
 1503. remo-
 tus 1547. m.
 1554.
Ioh. Ernestus, n.
 1521. m.
 1553.

Ioh. VVilhelmus,
 n. 1530. m.
 1573.
Ioh. Fridericus
 III. n. 1538.
 m. 1565.

*Frider. VVilhel-
 mus*, in *Alten-
 burg*/ vid. lit. B.
Iohannes, in *Wes-
 mar*/ vid. C.

Iohannes, n. 1501. m. 1537.
Fridericus, n. 1504. m. 1539.

MAVRITIVS, El.
 n. 1521. m.
 1553.
AVGVSTVS, El.
 n. 1526. m.
 1586.

CHRISTIANVS
 I. El. n. 1560.
 m. 1591.

CHRISTIANVS
 II. El. n. 1583.
 m. 1611.
IOH. GEORGIVS
 I. vid. lit. D.
Augustus, n.
 1589. m.
 1615.



STEMMA
SAXONICVM,
Linix
Vinariensis.

- | | | |
|---|---|--|
| | Iohannes Ernestus, n. 1594. m. 1626. | Iohannes Ernestus, zu Weimar / n. 1627. m. 1683. |
| | Fridericus, n. 1596. m. 1622. | Adolphus VVilhelmus, n. 1632. m. 1668. |
| | VVilhelmus, zu Weimar / n. 1598. 1662. | Iohannes Georgius, zu Eisenach / n. 1634. m. 1686. |
| | Albertus, zu Eisenach / n. 1599. m. 1644. | Bernhardus, zu Jena / n. 1638. m. 1678. |
| C.
Iohannes, f. Ioh. Wilhelmi, zu Weimar / n. 1570. m. 1605. | Iohannes Fridericus, n. 1600. m. 1628. | Fridericus, zu Gotha / n. 1646. m. 1691. |
| | Ernestus Pius, zu Gotha / n. 1601. 1675. | Albertus, zu Coburg / n. 1648. |
| | Fridericus VVilhelmus, n. 1603. m. 1619. | Bernhardus, zu Meinungen / n. 1649. |
| | Bernhardus, n. 1604. m. 1639. | Henricus, zu Nömhild / n. 1650. |
| | | Christianus, zu Etzsenberg / n. 1653. |
| | | Ernestus, zu Hilpershausen / n. 1655. |
| | | Iohannes Ernestus, zu Saalfeld / n. 1658. |

a { *WVilhelmus Ernestus*,
n. 1662.
Iohannes Ernestus, -[*Ernestus Augustus*,
n. 1664.

{ *Fridericus Augustus*, n. 1663. m. 1684.
Iohannes Georgius,
n. 1665.

β { *Iohannes WVilhelmus*, -[*WVilhelmus Henricus*, n. 1691.
n. 1666.

γ { *Iohannes WVilhelmus*, n. 1675. m. 1690.

(δ) { *Fridericus*, n.
1676.
Iohannes WVilhelmus, n. 1677.

(ε) { *Ernestus Ludovicus*,
n. 1672.
Bernhardus, n. 1673.
Fridericus WVilhelmus, n. 1679.
Georg. Ernestus, n. 1680.
Anton. Vlricus, n. 1687.

(ς) { *Ernestus Fridericus*, n. 1681.

(η) { *Christianus Ernestus*, 1683.
WVilhelmus Fridericus, n. 1691.
Carolus Ernestus, n. 1692.

STEMMA BRANDENBURGICVM.

ALBERTVS III. El.
n. 1418. m. 1486.

A.

IOHANNES,
El. n. 1455.
m. 1499.

}	IOACHIMVS I.	El. n. 1484. m. 1535.	}	IOACHIMVS II.
				El. vid. lit. B.
				Iohannes, n.
				1513. m.
				1571.
				Albertus, Archiep. Magd. &
				Mogunt. n. 1490. m. 1545.

Fridericus, zu
Auspach/n.
1460. m.
1536.

}	Casimirus, zu Eulmbach/n.	1481. m. 1527.	}	Albertus jun. n.
				1522. m.
				1557.
				Georg. Fridericus,
				n. 1539. m.
				1603.

}	Albertus Senior, in Preussen, n.	1490. m. 1568.	}	Albertus Frideri-
				cus, n. 1553.
				m. 1618.

Iohannes, n. 1493. m. 1526.

Fridericus, n. 1497. m. 1536.

Wilhelmus, Ep. Rig. n. 1498.
m. 1563.

Iob. Albertus, n. 1499. m. 1550.

Gumbertus, n. 1503. m. 1528.

B.
IOACHIMVS
II. El. n.
1505. m.
1571.

}	Fridericus, Archiep. Magdeburg.	n. 1530. m. 1552.	}	IOH. GEORGIVS, El. vid. lit.
				C.
				Sigismundus, Archiep. Magdeb.
				n. 1538. m. 1566.

E §

a	}	FRIDERICVS	}	Carolus Amylius,	Luisa Dorothea			
				n. 1655. m.		Sophia , n.		
				1674.		1680.		
				VVILHELMVS,		FRIDERICVS III	El. n. 1657.	Fridericus VVil-
				1688.		Ludovicus , n.	1688.	
						1666. m.		
						1687.		
						Philippus VVilhel-		
						mus, n. 1669.		
	Albertus Frideri-							
	cus, n. 1672.							
	Carolus Philippus, n.							
	1672. m. 1695.							
	Christianus Ludovicus,							
	n. 1677.							

β } Georg. VVilhelmus , n. 1678.

γ { Georg. Fridericus Carolus , n. 1688.
 Albertus VVolfgangus, n. 1689.
 Fridericus Emanuel , n. 1692.

δ) { Christianus Albertus , n. 1675. m. 1692.
 Georg. Fridericus ,
 n. 1678.
 VVilhelmus Fridericus ,
 n. 1685.

STEM.



STEMMA BRVNSVICO-LVNEBVRGENSE.

		<table border="0"> <tr> <td>Henricus , m.</td> <td>{</td> <td>Henricus , n.</td> </tr> <tr> <td>1469.</td> <td></td> <td>1468. m.</td> </tr> <tr> <td></td> <td></td> <td>1526.</td> </tr> </table>	Henricus , m.	{	Henricus , n.	1469.		1468. m.			1526.
Henricus , m.	{	Henricus , n.									
1469.		1468. m.									
		1526.									
A.											
Ericus , m. 1431.	{	Philippus, sen. (æ n. ---- m. 1551.									
		Ericus , Ep. Os- nab. n. ---- m. 1532.									
	{	Christophorus, Ar- chiep. Brem.&c. n. ---- m. 1558.									
		Henricus, jun. (β n. 1509. m. 1568.									
		Ericus, m. 1525.									
		Franciscus , Ep. Mind. n. 1504. m. 1539.									
		Wilhelmus , m. 1558.									
		Georgius , Ar- chiep. Brem. m. 1566.									
B.											
Wilhelmus , sen. m. 1482.	{	Henricus , sen. n. 1463. m. 1514.									
		Franciscus , Ep. Mind. n. 1504. m. 1539.									
	{	Wilhelmus , m. 1558.									
		Georgius , Ar- chiep. Brem. m. 1566.									
	{	Ericus , sen. jun Calenberge / n. 1470. m. 1540.									
		Ericus, jun. n. 1528. m. 1584.									
		Otto, sen. ju (γ Harburg / n. 1495. m. 1549.									
		Ernestus, ju Celle vid. lit. D.									
		Franciscus , ju Giffhorn / n. 1508. m. 1549.									
C.											
Otto Victoriosus , Magni torquati Pronepos , m. 1471.	{	Henricus , n. 1468. m. 1532.									

- Ernestus, n. 1520. m. 1567.
 Albertus, n. 1521. m. 1546.
 Iohannes, n. 1526. m. 1557.
 α Wolfgangus, n. 1531. m. 1595.
 Philippus, jun. n. 1533. m. 1596.
- Carolus Victor,
 n. 1521. m.
 1553.
 β Philippus Magnus,
 n. 1527. m.
 1553.
 Iulius, n. 1528.
 m. 1589.
- Henricus Iulius,
 Ep. Halberst.
 n. 1564. m.
 1613.
 Philippus Sigis-
 mundus, Ep.
 Verd. & Osn.
 n. 1568. m.
 1621.
 Ioachimꝰ Carolus, n.
 1573. m. 1615.
 Iulius Augustus, n.
 1578. m. 1617.
- Frider. Ulricus,
 n. 1591. m.
 1634.
 Henricus Iulius,
 n. 1597. m.
 1606.
 Christianus, Ep.
 Halberstad. n.
 1599. m.
 1626.
 Rudolphus, Ep.
 Halb. n. 1602.
 m. 1616.
 Henricus Carolus,
 Ep. Halberst.
 n. 1609. m.
 1615.
- Otto Henricus, n. 1555.
 m. 1591.
 Iohannes Fridericus, n. 1557.
 m. 1619.
 γ Wilhelmus, n. 1564.
 m. 1642.
 Christophorus, n. 1570.
 m. 1606.
 Otto, n. 1572. m. 1642.
 Fridericus, n. 1578.
 m. 1605.

STEMMA BRVNSV. LVNEBVRG.

{	<i>Franciscus Otto</i> ,	{	<i>Julius Ernestus</i> , n.
	n. 1530. m.		1571. m. 1636.
	1559.		<i>Franciscus</i> , n.
	<i>Fridericus</i> , n.		1572. m. 1601.
	1532. m. 1553.		<i>Augustus</i> , zu (a
{	<i>Henricus</i> , zu Dan-	{	<i>Wolfenbüttel</i> /
	<i>nemberg</i> / n.		n. 1579. m.
	1533. m. 1598.		1666.
{	<i>Ernestus</i> , zu Celle/	{	<i>Ernestus</i> , zu Celle/
	n. 1497. m.		n. 1564. m.
	1546.		1611.
			<i>Christianus</i> , Ep.
			Mind. n. 1566.
	m. 1633.	<i>Augustus</i> , Admin.	
		Raceb. n. 1568.	
		m. 1636.	
	<i>Vilhelmus</i> , n.	<i>Fridericus</i> , n.	
	1535. m. 1592.	1574. m.	
		1648.	
		<i>Magnus</i> , n. 1577.	
		m. 1632.	
		<i>Georgius</i> , n. (B	
		1582. m.	
		1641.	
		<i>Iohannes</i> , n. 1583.	
		m. 1628.	

D.
Ernestus , zu Celle/
n. 1497. m.
1546.



Adolphus Augustus,
n. 1627.

Antonius Vlricus,
n. 1633.

Ferdinandus Alber-
tus, n. 1636.
m. 1687.

Augustus Fridericus, n. 1657.
m. 1676.

Augustus VVilhelmus,
n. 1662.

Ludovicus Rudolphus,
n. 1671.

Augustus Ferdinandus, n. 1677.

Ferdinandus Albertus, n. 1680.

Ferdinandus Christianus, n. 1682.

Ernestus Ferdinandus, n. 1682.

Christianus Ludovicus, in Celle / n. 1622. m. 1665.

Georg. VVilhelmus,

in Celle / n.
1624.

Iohannes Frideri-
cus, in Hammo-
ver / n. 1625.
1679.

ERNESTVS AV-
GVSTVS, El. &
Ep. Osnab. n.
1629.

Georg. Ludovicus, [Georg. Augustus,
n. 1660. n. 1683.

Fridericus Augustus,
n. 1661. m. 1690.

Maximilianus VVilhelmus,
n. 1666.

Sophia Charlotta, n. 1668. Vx.

Frid. 3. El. Brand. 1684.

Carolus Philippus, n. 1669.
m. 1690.

Christianus, n. 1671.

Ernestus Augustus, n. 1674.

STEM-



STEMMA MECKLENBURGICVM.

A.	}	<i>Henricus pingvis,</i> m. 1477.	<i>Albertus,</i> m. 1491. <i>Iohannes,</i> m. 1505. <i>Magnus II.</i> m. (α 1503. <i>Balthasar,</i> Ep. Sve- rin. m. 1507.
<i>Iohannes,</i> fundator Acad. Rostochi- ens. m. 1423.		<i>Iohannes.</i>	

B.	}	<i>Adolphus Frideri-</i> <i>cus,</i> zu Schwes- rin / n. 1589. m. 1658.	<i>Christianus Ludo-</i> <i>vicus,</i> zu Schwes- rin / n. 1623. m. 1692. <i>Carolus,</i> zu Mirau/ n. 1626. m. 1670. <i>Iob. Georgius,</i> n. 1629. m. 1675. <i>Gustavus Rudol-</i> <i>phus,</i> n. 1632. m. 1670. <i>Fridericus,</i> zu (β Grabou / n. 1638. m. 1688. <i>Adolphus Fride-</i> <i>ricus,</i> zu Stre- us / n. 1658.
<i>Iohannes,</i> n. 1558. m. 1592.		<i>Adolphus Frideri-</i> <i>cus,</i> zu Schwes- rin / n. 1589. m. 1658.	

Ioh. Albertus, zu	}	<i>Gustavus Adol-</i> <i>phus,</i> zu Güstrow/ n. 1633. m. 1695.
Güstrow / n. 1590. m. 1636.		

- a {
 - Henricus pacificus, n. 1479. m. 1552.
 - Ericus, m. 1505.
 - Albertus formosus, n. 1486. m. 1547.
- Magnus III. Ep. Sver. n. 1509. m. 1551.
 - Philippus, n. 1514. m. 1557.
 - Iohannes, vid. lit. B.
 - Ioh. Albertus, n. 1525. m. 1576.
 - Vlricus, Ep. Sverin. n. 1528. m. 1603.
 - Georgius, n. 1529. m. 1552.
 - Ludovicus, n. 1536. m. 1585.
 - Carolus, Ep. Raceb. m. 1610.
 - Christophorus, n. 1537. m. 1592.
- Sigismundus Augustus, n. 1560. m. 1603.
- β {
 - Fridericus Wilhelmus, zu Schwerin/ n. 1675.
 - Carolus Leopoldus, n. 1679.
 - Christianus Ludovicus, n. 1683.
- γ {
 - Gustavus Adolphus, n. 1686.
- δ {
 - Carolus, n. 1664. m. 1688.

F

STEM-



STEMMA WVRTENBERGICVM.

{ <i>Vricus</i> , n. 1487. m. 1550.	{ <i>Christophorus</i> , n. 1515. m. 1568.	{ <i>Eberhardus</i> , n. 1545. m. 1568. <i>Ludovicus Pius</i> , fundator Col- legii Illust. Tu- bingens. n. 1554. m. 1593.

A.

Henricus, n. 1448.
 m. 1519.

{ <i>Georgius</i> , n. 1498. m. 1558.	{ <i>Fridericus</i> , n. 1557. m. 1608.

{ <i>Iohannes Fri-</i> <i>dericus</i> , n. 1582. m. 1628.	{ <i>α</i>

{ <i>Ludov. Fride-</i> <i>ricus</i> , zu <i>Womo-</i> <i>pelgard</i> / n. 1586. m. 1631. <i>Iulius Frider.</i> B. <i>Frid. Achilles</i> , n. 1591. m. 1631. <i>Magnus</i> , n. 1594. m. 1622.	{ <i>β</i>

{ 1637. m. 1659. Wihelmus Ludo- vicus, n. 1647. m. 1677.	} Eberhardus Lu- dovicus, n. 1676.

{ Carolus Alexan- der, n. 1684. Fried. Carolus, n. 1686. Henricus Frideri- cus, n. 1687. Maxim. Emanuel, n. 1689. Frid. Ludovicus, n. 1690.	}	
		{ Carolus Alexan- der, n. 1684.
		{ Fried. Carolus, n. 1686.
		{ Henricus Frideri- cus, n. 1687.

{ Eberhardus, ju Stutgart/ n. 1614. m. 1674.	}	
		{ Fridericus Caro- lus, n. 1652.
		{ Carolus Maximi- lianus, n. 1654. m. 1689.
		{ Georg. Fridericus, n. 1657. m. 1685.
		{ Ludovicus, n. 1661.

{ Ioh. Fridericus, n. 1669. m. 1693.	}
--	---

{ Fridericus, ju Neu- stadt/ n. 1615. m. 1682. Vlricus, n. 1617. m. 1671.	}	
		{ Fridericus Augustus, n. 1654.
		{ Ferdinandus Wihelmus, n. 1659.
		{ Anton. Vlricus, n. 1661. m. 1680.

{ Carolus Rudolphus, n. 1667.	}
----------------------------------	---

{ Leopoldus Fridericus, n. 1624. m. 1662.	}
--	---

{ Georgius, ju Rompelgard/ n. 1626.	} Leopoldus Eberhardus n. 1670.
---	------------------------------------

n.
68.
us,
Col-
Tu-
n.
93.

(a

(B

31.
B.
n.
31.
94.



STEMMA WVRTENBERG.

Julius Fridericus, zu Weilttingen

n. 1588. m. 1635.

Rodericus, n. 1618. m. 1651.

B.

Sylvius Nimrod, zu Delfs, n. 1622. m. 1664.

Ferdinandus Carolus, n. 1650. m. 1668.

Sylvius Fridericus, zu Delfs / n. 1651.

Christianus Vlricus, zu Berns stadt / n. 1652.

Julius Sigismundus, zu Zultusburg / n. 1653. m. 1684.

Carolus Fridericus, n. 1690. Christianus Vlricus, n. 1691.

Fridericus Ferdinandus, n. 1654.

Manfredus, zu Weilttingen, n. 1626. m. 1662.

Augustus, n. 1656. m. 1689. Manfredus, n. 1658. m. 1688.

Julius Peregrinatus, n. 1627. m. 1643.

Sveno Martialis Edenuolphus, n. 1629. m. 1656.

STEMMA HASSIACVM.

	[VWilhelmus IV. zu Cassell / n. 1532. m. 1592.]	{	Mauritius, vid. lic. B.
		Ludovicus, zu Mar- purg / n. 1537. m. 1604.			
A.		Philippus, zu Klein- fels / n. 1541. m. 1583.		{	Ludovicus, zu Darm- statt / vid. lic. C. Philippus, zu Bugh- bach / n. 1581. m. 1643.
Philippus Magna- nimus, n. 1504. m. 1567.		Georgius I. zu Darmstatt / n. 1547. m. 1596.		{	Fridericus, zu Hom- burg / vid. lic. D.
		Ludovicus Philip- pus, n. 1623. m. 1643.			
		VWilhelmus Chri- stophorus, n. 1625. m. 1681.		{	Leopoldus Georgius, n. 1654. m. 1675.
D.		Georg. Christianus, n. 1626. m. 1677.		{	Fridericus Iacobus, n. 1673. Carolus Christianus, n. 1674. Philippus, n. 1676. Casmirus VWilhel- mus, n. 1690.
Fridericus zu Hom- burg / n. 1585. m. 1638.		Fridericus, zu We- velingen. / n. 1633.			

STEMMA HASSIAC.

	{ Otto, Admin. Herfeld. n. 1594. m. 1617.	{ <i>Wilhelmus VI.</i> (α n. 1629. m. 1663.
	{ <i>Wilhelmus, V.</i> n. 1602. m. 1637.	
	{ <i>Philippus, n.</i> 1604. m. 1626.	
	{ <i>Hermannus, n.</i> 1607. m. 1658.	
B.	{ <i>Mauritius, zu Cas- fel/ n.</i> 1572. m. 1632.	{ <i>Mauritius, n.</i> 1614. m. 1633.
	{ <i>Fridericus, zu Eschwege / n.</i> 1617. m. 1655.	{ <i>Wilhelmus, zu (β Rotenberge / n.</i> 1648.
	{ <i>Christianus, n.</i> 1622. m. 1641.	
	{ <i>Ernestus, zu Rehn- self/ n.</i> 1623.	{ <i>Carolus, zu (γ Wanfried / n.</i> 1649.
	{ <i>Johannes, zu Breu- bach / n.</i> 1609. m. 1651.	{ <i>Ludovicus VI.</i> (δ n. 1630. m. 1678.
C.	{ <i>Georgius, II. n.</i> 1605. m. 1661.	{ <i>Georgius III. zu Lauterbach / n.</i> 1632. m. 1676.
{ <i>Ludovicus, zu Darm- statt / n.</i> 1577. m. 1626.	{ <i>Henricus, n.</i> 1612. m. 1629.	
	{ <i>Fridericus, Car- din. &c. n.</i> 1616. m. 1682.	

- { *Charlotta Amalia*,
 n. 1650. Vx. { *Fridericus*, n. 1676.
 Christ. V. R. { *Carolus*, n. 1680.
 Dan. { *VWilhelmus*, n. 1682.
 { *VWilhelmus*, n. { *Leopoldus*, n. 1684.
 1651. m. 1670. { *Ludovicus*, n. 1686.
 { *Carolus*, n. 1654. { *Maximilianus*, n. 1689.
 { *Georgius*, n. 1691.

 Philippus, zu { *Carolus*, n. 1682.
 Creutzberg/n. { *Philippus*, n. 1686.
 1655.
 Georgius, n. 1658. m. 1674.

β { *Ernestus*, n. 1684.

γ { *VWilhelmus*, n. 1671.
 { *Fridericus*, n. 1673. m. 1692.
 { *Philippus*, n. 1674.
 { *Christianus*, n. 1689.

δ { *Ludovicus*, n. 1658.
 m. 1678.
 { *Ernestus Ludovicus*, - [*Ludovicus*, n. 1691.
 n. 1667.
 { *Georgius*, n. 1669.
 { *Philippus*, n. 1671.
 { *Henricus*, n. 1674.
 { *Fridericus*, n. 1677.

STEMMA BADENSE.

		<i>Iacobus</i> , El. Trev. n. 1471. m. 1511.	<i>Philibertus</i> , n. (α) 1536. m. 1569.
		<i>Bernhardus</i> , zu Ba- den / n. 1474. m. 1537.	
		<i>Carolus</i> , n. 1476. m. 1510.	<i>Christophorus</i> , (β) n. 1537. m. 1575.
A.	}	<i>Christophorus</i> , n. 1477. m. 1508.	
<i>Christophorus</i> , m. 1527.		<i>Philippus</i> , n. 1479. m. 1533.	
		<i>Rudolphus</i> , n. 1481. m. 1533.	<i>Bernhardus</i> , n. 1517. m. 1553.
		<i>Ernestus</i> , zu Dur- lach / n. 1482. m. 1553.	<i>Carolus</i> , n. (γ) 1529. m. 1577. <i>Albertus</i> , n. --- m. 1542.

		<i>Ferdin. Ma-</i> <i>ximilianus</i> , n. 1620. m. 1669.	<i>Ludovicus</i> <i>WVil-</i> <i>helmus</i> , n. 1655.	<i>Leopoldus</i> <i>WVil-</i> <i>helmus</i> , n. 1694. m. 1695.
		<i>Leop. WVilhel-</i> <i>mus</i> , n. 1626. m. 1671.	<i>Leopoldus</i> <i>WVilhelmus</i> , n. 1667.	
<i>WVilhelmus</i> , zu Baden/ n. 1593. m. 1677.	}	<i>Philippus Sigismundus</i> , n. 1627. m. 1647.		
		<i>WVilhelmus Christophorus</i> , n. 1628. m. 1652.		
		<i>Hermannus</i> , n. 1628. m. 1691.		
		<i>Carolus Bernhardus</i> , n. 1657. m. 1678.		



a } Philippus, n. 1559. m. 1588.
 { *VWilhelmus*, vid. lit. B.
 { *Albertus Carolus*, { *Carolus VWilhel-*
 { *Eduardus Fortu-* n. ---- m- *mus Eugenius*,
 { *natus*, n. 1565. 1626. n. 1627. m.
 { m. 1600. *Hermannus For-* 1666.
 b } *Gustavus Christo-* tunatus, n. { *Philippus Baltba-*
 { *phorus*, n. 1566. 1596. m. 1664. { *far*, n. ---- m.
 { m. 1609. 1662.
 { *Philippus*, n. 1567. m. 1620.
 { *Carolus*, n. 1569. m. 1590.
 { *Iohannes Carolus*, n. 1572. m. 1599.

{ *Albertus*, n. 1555. m. 1577.
 { *Ernestus Fridericus*, n. 1560. m. 1604.
 { *Iacobus*, n. 1562.
 y } m. 1590. { *Fridericus*, V. vid. lit. C.
 { *Georgius Fride-* *Carolus*, n. 1598. m. 1626.
 { *ricus*, n. 1573. { *Christophorus*, n. 1603. m. 1633.
 { m. 1638.

C. *Fridericus V*, n. 1594.
 { *Fridericus VI.* { *Fridericus Ma-* { *Carolus VWilhel-*
 { *zu Durlach* } *gnus*, n. 1647. { *mus*, n. 1679.
 { n. 1617. m. } *Carolus Gustavus*, { *Christophorus*, n.
 { 1677. n. 1658. 1684.
 { *Carolus Ma-* } *Carolus Fridericus* n. 1651. m. 1677.
 { *gnus*, n. }
 { 1621. m. 1658.
 { *Gustavus Adolphus*, Cardin.
 { n. 1631. m. 1677.



STEMMA HOLSATICVM.

A.
FRIDERICVS I. Dan. R.
n. 1473. m. 1533.

CHRISTIA-
NVS III.
Dan. R. n.
1503. m.
1559.

FRIDERICVS II.
Dan. R. n.
1534. m.
1588.

Magnus, n. 1540.
m. 1583.

Iohannes, jun. n.
1545. m. 1622.

Iohannes senior, zu Haders-
leben/ n. 1521. m. 1580.

Adolphus, zu
Gottorf / n.
1526. m.
1586.

Fridericus, Ep.
Hildesf. &
Slesv. n. 1529,
m. 1556.

Fridericus, Ep.
Slesv. n. 1568.
m. 1587.

Philippus, n.
1570. m. 1590.

Iob. Adolphus, n.
1575. m. 1616.

Iob. Fridericus,
Archiep. Brem.
&c. n. 1577.
m. 1534.

CHRISTIA- (α
NVS, IV. Dan.
R. n. 1577. m.
1648.

Vlricus, n. 1578.
m. 1624.
Iohannes, n.
1583. m. 1602.

Christianus, n.
1570. m. 1627.
Alexander, zu

Sünderburg /
vid. B.

Augustus, n.
1574. m. 1596.

Iob. Adolphus, n.
1576. m. 1624.

Fridericus, zu (β
Norderburg / n.
1581. m. 1658.

Philippus, zu
Glücksburg/vid.
lit. C.

Albertus, n. 1585.
m. 1613.

Iob. Georgius, n.
1594. m. 1613.

Ioachim Ernestus,
zu Plöne/vid. D.

Fridericus, n. γ)
1597. m. 1659.

Adolphus, n.
1600. m. 1631.

Iohannes, Ep. (δ
Lub. n. 1606.
m. 1655.

- a { *Christianus*, n.
 1603. m.
 1647. } *CHRISTIANVS*
FRIDERICVS III. { *V. Dan. R. n.*
 Dan. R. n. 1646.
 1609. m.
 1670.
Vlricus, n. 1611.
 m. 1633. }
- { *Fridericus*, n.
 1671.
Christianus, n.
 1675. m.
 1695.
Carolus, n. 1680.
VVilhelmus, n.
 1687. }
- { *Georgius*, in *En-*
gelland / n.
 1653. } { *VVilhelmus*, n.
 1689. }

- { *Iohannes Bogislaus*, n. 1629.
 m. 1679.
Christiannus Augustus, n. 1639.
 m. 1687. }
- β { *Rudolphus Fridericus*, { *Ernestus Leopoldus*,
 n. 1645. m. { n. 1685.
 1688. }

- { *Fridericus*, n. 1635.
 m. 1654.
Iob. Georgius, Ep.
 Lub. n. 1638. } *Fridericus*, n.
 m. 1655. { 1671.
Christiannus Al- { *Christiannus Augustus*,
 bertus, n. 1641. { n. 1673.
 m. 1694.
Augustus Fridericus, Ep. Lub.
 n. 1646. }
- δ { *Iohannes Augustus*, n. 1647. m. 1686. }

STEMMA ANHALTENSIS

{ Iohannes, n. 1625.
 m. 1640.
 Franciscus Philip-
 pus, n. 1626. m. 1650.
 Christianus, n. 1627.
 Adolphus, n. 1631.
 m. 1658.

C.
 Philippus, zu Glücks-
 burg / n. 1584.
 ur. 1663.

{ Philippus Ernestus,
 n. 1673.
 Christianus August.
 n. 1681.

{ Adolphus Augustus,
 n. 1680.
 Iohannes Ulricus,
 n. 1684.
 Christianus Caro-
 lus, n. 1690.

{ Iohannes Adolphus,
 zu Plöne / n.
 1634.

D.
 Ioachim Ernestus,
 zu Plöne / n.
 1595. m. 1571.

Augustus, zu Nord-
 burg / n. 1635.

{ Ioachim Frideri-
 cus, n. 1668.
 Christianus Caro-
 lus, n. 1674.

Ioachim Ernestus,
 zu Brüssel / n.
 1637.

{ Iob. Ernestus Ferdi-
 nandus, n. 1684.

Bernhardus, n.
 1639. m. 1676.

STEM-

Chri-
n.
Caro-
84

691.

677.

Vil-
n.

deri-
690.
64

674



STEMMA ANHALTINVM.

	}	<i>VValdemarus</i> , (α)	
		m. 1437.	
}		<i>Albertus Claudus</i> ,	}
	m. 1424.	1473.	
			<i>Albertus</i> , m. (γ)
			1475.

A.
Iohannes, Exul.

	}	<i>Iohannes</i> , Præpos.	
		Magdeb.	
	}	<i>Sigismundus</i> ,	
		<i>Sigismundus</i> , m.	
		1405.	
		<i>Albertus</i> , m. 1469.	
		<i>Georgius</i> , m. (δ)	
		1474.	

α { Iohannes, m. 1463.

{ VWilhelmus, postea frater Ludovicus,
Monachus, m. 1504.

β { Magnus, præpositus Magdeb. m. 1524.
Adolphus, Ep. Mersburg. m. 1526.

γ { Philippus, m. 1500.

{ VValdemarus, -[VVolfgangus, n. 1492. m. 1566.
m. 1508.

Georgius, m.
1509.

Sigismundus, m.
1487.

Ernestus, m.
1516.

Rudolphus, m.
1513.

{ Iohannes, n.
1504. m.
1551.

{ Georgius, Coadj.
Mersburg. n.
1507. m.
1553.

{ Ioachimus, n.
1509. m.
1561.

{ Carolus, n. 1534.
m. 1561.

{ Ioachimus Erne-
stus, vid. lit. B.
Bernhardus, n.
1540. m.
1570.

STEMMA ANHALT.

			{	Ioachimus Ernestus, n. 1592. m. 1615.
				Ioh. Casimirus, (α
		{	n. 1596. m. 1660.	
				Georg. Aribertus, (β
				zu Wörlitz / n. 1606. m. 1643.
			{	Christianus jun. (γ
				n. 1599. m. 1656.
		Christianus, sen. zu		Ernestus, n. 1608.
		Bernburg / n.		m. 1632.
		1568. m. 1630.		Fridericus, zu (δ
				Hatzgerode / n. 1613. m. 1670.
	B.			Lebrecht, n. 1622. m. 1669.
	Ioachim. Ernestus,	Bernhardus, n.		Emmanuel, zu (ε
	n. 1539. m.	1572. m. 1596.		Edithen / n. 1631. m. 1671.
	1586.			
		Augustus, zu Plösz,		Rudolphus, zu
		Kau / n. 1575.		Zerbst / n. 1576.
		m. 1653.		m. 1621.
				Ioh. Ernestus, n.
				1578. m. 1601.
		Ludovicus, zu Edithen / n.		VWilhelm. Ludovicus, n. 1638. m. 1665.
		1579.		
		m. 1650.		

α { *Iohannes Georgius*, n. - [*Leopoldus*, n. 1676.
1627. m. 1693.

β { *Christianus Aribertus*, n. ---- m. 1677.

γ { *Erdman Gedeon*, { *Carolus Fridericus*,
n. 1632. m. n. 1668.
1649. } *Lebrecht*, n.
Victor Amadeus, } 1669.
n. 1634. } *Iohannes Georgius*, n. 1674.
Carolus Vrsinus, n. } m. 1691.
1642. m. 1660.

δ { *Vilhelmus*, n. 1643.

ε { *Eman. Lebrecht*, - [*Aug. Lebrecht*, n. & m. 1693.
n. 1671.

ζ { *Carolus Vilhelmus*, n. 1652. { *Iohannes Augustus*, n. 1677.
Carolus Fridericus, n. 1678.
m. 1693.

Anton. Guntherus, n. 1653.

Iohannes Adolphus, n. 1654. { *Iohannes Ludovicus*, n. 1688.
Ioh. Ludovicus, } *Ioh. Augustus*, n. 1689.

zu *Dornburg* / { *Christianus Augustus*, n. 1690.
n. 1656. } *Christianus Ludovicus*, n. 1691.

G

STEM-

STEMMA SAXON. INFER. feu
LAVENBURG.

A.
Bernhardus II. m. } Iohannes, m. 1507.
1463.

{ Ericus, Ep. Hildes.
&c. m. 1522.
Magnus II. m. (α
1543-
Bernhardus, Præp.
Col. m. 1524.
Iohannes, Ep. Hil-
des. m. 1547.

B.
Franciscus II. n.
1547. m. 1619.

{ Augustus, n. (β
1577. m. 1656.
Philippus, n. 1578.
m. 1606.
Franciscus Iulius,
n. 1584. m.
1634.
Iulius Henricus, (γ)
n. 1586. m.
1665.
Ernestus Ludovicus,
n. 1587. m.
1620.
Ioachim. Sigismun-
dus, n. 1593. m.
1627.
Franciscus Carolus,
n. 1594. m. 1669.
Rudolphus Maxim.
n. 1596. m. 1647.
Franciscus Albertus,
n. 1598. m. 1642.
Franc. Henricus, (δ)
n. 1604. m. 1658.



- Magnus III. car- [Gustavus, n.
 ceri traditus 1574. m.
 1588. m. 1597.
 1603.
- α { Franciscus I. m. Franciscus II. vid. lit. B.
 1581. Henricus, Archiep. Bremf. &c.
n. 1550. m. 1585.
Mauritius, n. 1516. m. ---
Fridericus, Prap. Brem. n. 1554.
m. 1586.
- [Anna Elisabeta, n. 1624. Vx. Wilh. Christ. Landgr.
 Hass. m. 1686.
- β { Sibylla Hedwig, n. 1625. Vx. Franc. Erdmanni, D. Sax.
 Infer.
- [Johannes Adolphus, n. 1626. m. 1646.
- [Franciscus Erdmannus, n. 1629. m. 1666.
- [Maria Benigna,
 n. 1635. Vx.
 Octav. Picco-
 lom. Pr. Amal-
 phitani.
- γ { Anna Maria Francisca, n. 1672.
 Vx. Phil. Wilh. C. Pal. Neob.
 Iulius Franciscus, Francisca Sibylla Augusta, n. 1675.
 n. 1640. m. Vx. Lud. Wilh. M. Badenf.
 1689. familiae
 suae ultimus.
- [Erdmuth Sophia, n. 1644. Vx. Gustavi Rudolphi D.
 Meklenburg.
- δ { Eleonora Charlotta, n. 1648. Vx. Christ. Adolphi D.
 Holfatiæ.

STEMMA IVLIACENSE, &c.

<p>Gerhardus, D. Iuliaci & Montium,</p>	<p>- { <i>Wilhelmus</i>, m. 1511.</p>	<p>} <i>Maria</i>; hanc anno 1610. matri- monio sibi copu- la- vit</p>	<p>} a</p>
<p><i>Johannes I. D.</i> Clivæ, n. 1419. m. 1481.</p>	<p>{ <i>Johannes II. n.</i> 1458. m. 1521. <i>Engelbertus</i>, D. Niverny, m. 1498. <i>Philippus</i>, Ar- chiep. Rhe- mens. m. 1503.</p>	<p>{ <i>Johannes III. pa-</i> cificus, n. 1490. m. 1539.</p>	

Maria Eleonora, n. 1550.
 Vx. Alb. Frid. M.Brand. D. Pruss.
 1572. m. 1608.
Anna, n. 1552. Vx. Phil. Lud. C. Pal.
 Rhen. Neob. 1574. m. 1632.
Magdalena, n. 1553. Vx. Iohannis
 C. Pal. Rhen. Bipont. 1579. m.
 1633.
Carolus Fridericus, n. 1555. m. Romæ
 1575.
Sibylla, n. 1557. Vx. 1. Philippi, M.
 Badens. 2. Caroli Auftriaci. m.
 1628.
Iohannes VVilhelmus, n. 1562. Ep.
 Monast. 1574. resign. 1586. m.
 1609. familia suæ ultimus.

VVilhelmus, D.
 Iul. Cliv. &
 Mont. n. 1516.
 m. 1592.
Sibylla, Vx. Ioh.
 Frid. El. Sax.
Anna, Vx. Henr.
 VIII. Angl. R.



STEMMA POMERANICVM.

A. } Georgius, zu Wolgast / n. 1493. m. } Philippus, vid. lit. B.
 Bogislaus X. n. } 1531.
 1454. m. } Barnimus XI. zu Stettin / n. 1501. m.
 1523. m. } 1573.

Ioh. Fridericus, Ep. } Philippus II. n. } 1573. m. 1618.
 Cammin. n. } Franciscus. n. 1577. } m. 1620.
 1542. m. 1600. } Bogislaus, XIV. n. } 1580. m. 1637.
 Bogislaus XIII. n. } familiae suae ul- }
 1544. m. 1606. } timus.
 Georgius, n. 1582. } m. 1617.
 Vlricus, Ep. Cam- } min. n. 1589. } m. 1622.

B.
 Philippus, n. 1515. }
 m. 1560. }

Ernestus Ludovicus, } Philippus Iulius, zu }
 zu Wolgast / n. } Wolgast / n. }
 1545. m. 1592. } 1584. m. }
 Barnimus XII. zu } 1625.
 Rügenwalde / n. }
 1549. m. 1603. }
 Casimirus, Ep. Cam- }
 min. n. 1557. }
 1605. }

STEMMA SILESIACVM.

		Fridericus III. m. 1570.	Henricus XI. n. 1539. m. 1588 Fridericus IV. n. 1552. m. 1596.
A.		Fridericus II. n. 1480. m. 1574. Georgius, m. 1521.	Ioachimus Frid. vid. lit. B. Iohann. Georgius, n. 1552. m. 1592.
		Georgius II. n. 1524. m. 1586.	
		Georgius III. zu Brieg / n. 1611. m. 1664.	Dorothea Elisab. n. 1646. Vx. Henr. Pr. Nas- sov. Dillen- burg.
		Ludovicus, zu Nitz / n. 1616. m. 1663.	Charlotta, n. 1652. Vx. Frid. D. Hoff. Sunderb.
B.		Christianus, zu Böhlaus / n. 1617. m. 1672.	Georg. VVilhel- mus, n. 1660. m. 1675. fa- milix suæ ul- timus.
		Augustus, Com. de Ligniz, n. 1627. m. 1679.	
		Sigismundus, B. de Ligniz, n. 1632. m. 1664.	
		Iob. Christia- nus, n. 1591. m. 1639.	
		Georgius Ru- dolphus, n. 1595. m. 1653.	
		Ioachimus Fridericus, n. 1550. m. 1602.	

STEMMA BURBONIVM.

Carolus Bourbonius, D. de Vendôme
n. 1489. m. 1537.

Ludovicus I.
(Pr. de Con-
ty) n. 1530.
m. 1569.

Antonius, R.
Navarr. n.
1518. m.
1562.

HENRICVS IV.

R. Gall. &
Nav. n. 1553.
m. 1610.

LVDOVICVS, (æ
XIII. Gall. R.
n. 1601. m.
1643.

Isabella, n. 1602.
Vx. Phil. IV.
R. Hisp. m.
1644.

Christina, n.
1606. Vx.
Vict. Amad.
D. Sabaud. m.
1663.

Gaston Iohannes
Bapt. D. Au-
relian. n.
1608. m.
1660.

Henrietta Maria,
n. 1609. Vx.
Car. I. Angl.
R. m. 1669.

Henricus II. (β

Henricus I. (Pr.
de Condé) n.
1552. m. 1588.
m. 1646.

Franciscus, (Pr. de
Conty) n.
1558. m. 1614.

Ludovicus, C. de
Soissons, n.
1604. m. 1641.

Carolus, C. de
Soissons, n.
1566. m. 1612.

a { *LUDOVICVS* } *Ludovicus*, (Duc
 XIV. R. Gall. } phinus, n. } de Bourgo-
 n. 1638. 5. } 1661. 1. Nov. } gne) n. 1682.
 Sept. } } *Philippus*, (Duc
 } } d^o Anjou) n.
 } } 1683.
 } } *Carolus*, (Duc
 } } de Berry) n.
 } } 1686.
 } } *Maria Louysa*, n. } 1662. Vx. Car. II. Hisp. R.
 } } m. 1689.
 } } *Anna Maria*, n. 1669. Vx. Vicf.
 } } Amad. D. Sabaud. 1684.
 } } *Philippus*, (Duc de Chartres) n.
 } } 1674.
 } } *Elisabeta Carola*, n. 1676.

b { *Ludovicus II.* (Pr. } *Henricus Iulius*, { *Ludovicus*, n.
 de Conde) n. } (Duc. d^o En- } 1668.
 1621. } gvien) n. 1643. }
 } } *Ludovicus*, (Pr.
 } } de Conty) n.
 } } 1661. m.
 } } 1685. } *filius*,
 } } *Franc. Ludovicus*, } *filius* (Pr. de la
 } } (Pr. de la Ro- } Roche Sur-
 } } che Sur-Yon, } Yon) n. 1695.
 } } nunc Pr. de }
 } } Conty) n. }
 } } 1664. }



STEMMA FLORENTINVM.

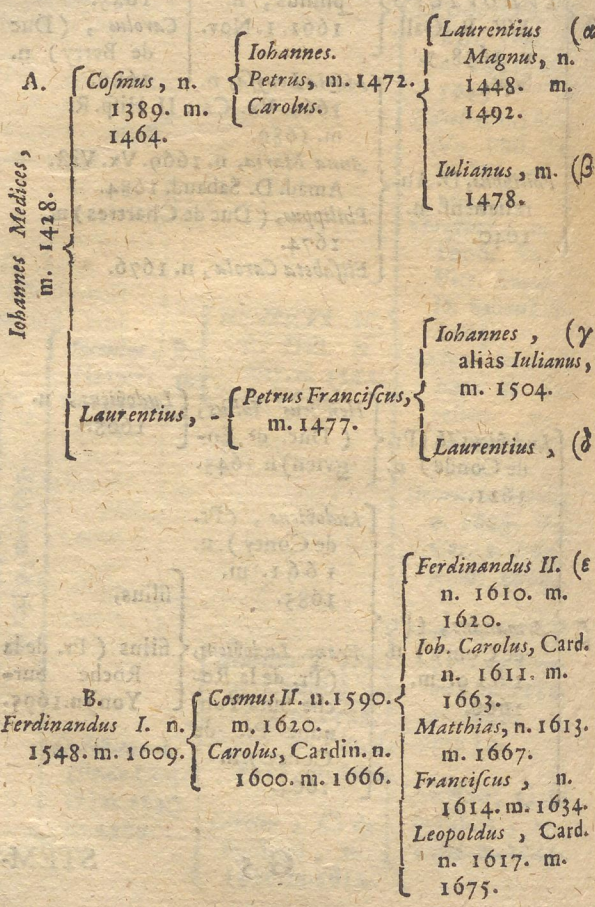

			{ Catharina , n.
			1519. Vx.
			Henr. II. Gall.
			R.
			Alexander notus,
			m. 1537.
	{ Laurentius , Pr.		
	Vrbini, m.		
	1519.		
	Cosmus.		
{ Petrus, Exul. m.			
1503.			
{ Iohannes, n. 1475.			
Pontifex R. LEO X. 1512. m. 1521.			
Iulianus, m. -[Hippolytus Cardin. m. 1541.			
m. 1516.			

{ Iulius, n. 1478. Pontif. R. CLEMENS VII. 1523.
m. 1534.

			{ Franciscus , n.
			1541. m. 1587.
			Iohannes, Card. n.
			1542. m. 1561.
			Ferdinandus I.
			vid. lit. B.
{ Iohannes , n.			
1498. m.			
1526.			
	{ Cosmus I. M. Dux.		
	creatus. 1569.		
	m. 1574.		

{ Petrus Franciscus.		{ Laurentius , n.	
Eberhardus.		1524. m.	
		1537.	
		Iulianus.	
			{ Garstias, m. 1561.
			Petrus, m. 1603.

			Ferdinandus III.
			n. 1663.
{ Cosmus III. n.			
1642.			Iohannes Gasto,
Franciscus Ma-			n. 1671.
ria, Cardin. n.			
1660.			

STEM-

STEMMA SABAUDICVM.

[Carolus, n. 1438. m. 1497.]
 [Emanuel. Philibertus, n. 1528. m. 1580.]
 [Carolus III. n. 1486. m. 1553.]
 [Carolus Emanuel, n. 1567. m. 1595.]
 [Jacobus, n. 1531. m. 1585.]
 [Henricus, n. 1572. m. 1632.]

Philippus, n. 1438. m.

1497.

Emanuel. Philibertus, n. 1528. m. 1580. }
 Carolus III. n. 1486. m. 1553. }
 Carolus Ema- (e) nuel I. n. 1562. m. 1630. }

Philippus, D. }
 de Ne- }
 mours, n. }
 1490. m. }
 1553. }
 Jacobus, n. 1531. }
 m. 1585. }

Carolus Emanuel,
 n. 1567. m.
 1595.

Henricus, n. (B)
 1572. m.
 1632.

Philippus Emanuel, n. 1586. m. 1605.	Franciscus Hyacinthus, n. 1632. m. 1638.	Victor Amadeus II. n. 1666.
Emanuel Philibertus, n. 1588. m. 1624.	Emanuel Philibertus Amadeus, Pr. Carignani, n. 1628.	Ludov. Thomas, C. de Soissons, n. 1657.
Thomas Franciscus, Pr. Carignani, n. 1596. m. 1656.	Iosephus Emanuel Iohannes, n. 1631. m. 1656.	Ludovicus Iulius, n. 1660. m. 1683.
		Franciscus Eugenius,

Ludovicus, m. 1641.	Maria Iob. B. n. 1644. Vx. Car. Eman. D. Sabaud.
Henricus, Archiep. Rhemens. postea D. de Nemours, n. 1625. m. 1659.	Maria Francisca Elisabetha, n. 1646. Vx. Alphonsi, deinde Petri, R. Portug.

STEM-



STEMMA MANTVANVM.

A. <i>Franciscus I. Gonzaga,</i> n. 1466. m. 1519.	}	<i>Fridericus II.</i> n. 1500. D. Mantuae cr. 1530. m. 1540. <i>Hercules, Car-</i> <i>din.</i> n. 1505. m. 1562. <i>Ferdinandus,</i> Pr. m. 1557.	{	<i>Franciscus II.</i> n. 1533. m. 1550.	}	<i>Vincentius</i> , vid. lit. B.				
				<i>Vilhelmus,</i> n. - 1536. m. 1587.						
				<i>Ludovicus,</i> n. - 1538. m. 1595.	}	<i>Carolus I.</i> vid. lit. C.				
				<i>Fridericus,</i> Card. n. 1540. m.						
				<i>1565.</i>						
								}		<i>Guastalla,</i> n. 1507.

B. <i>Vincentius,</i> n. 1562. m. 1611.	}	<i>Franciscus III.</i> n. 1586. m.
		1612.
		<i>Ferdinandus</i> , Card. n. 1587.
		1627.
		<i>Vincentius,</i> n. 1594. m.
		1627.

C. <i>Carolus I.</i> m. 1637.	}	<i>Franciscus,</i> m. 1622. <i>Carolus II.</i> n. 1609. m. 1631. <i>Ferdinandus,</i> D. de May- enne, m. 1631.	{	<i>Carolus III.</i> n. - 1628. m.	}	<i>Carolus IV.</i> n. 1652.
				1665.		
				<i>Eleonora,</i> n. 1629. Vx. Fer- din. III. Imp.	}	
				m. 1686.		

STEM-

(III)
STEMMA PARMENSE.

A.

Alexander Ferracius, Pont. R.
PAVLVS III. m. 1549.

{	<i>Rainutius, Card.</i>	{	<i>Alexander, vid.</i>
	&c.		lit. B.
	<i>Alexander Card.</i>		
	n. 1520. m.		
	1589.		
	<i>Octavius, n. 1524.</i>		
{	<i>Petrus Aloysius,</i>	{	
	D. Parmæ &		
	Placentiæ		
{	cr. 1545. m.	{	
	1547.		
	<i>Horatius, D.</i>		
	<i>Castri, m. 1553.</i>		

B.

Alexander, n.
1544. m. 1592.

{	<i>Rainutius I. m.</i>	{	<i>Alexander, surdus</i>
	1622.		& mutus.
{	<i>Odoardus I. Card.</i>	{	<i>Odoardus II. vid.</i>
			lit. C.
			<i>Franciscus Maria,</i>
			Card. n. 1620.
			m. 1647.

C.

Odoardus II. n.
1612. m. 1646.

{	<i>Rainutius II. n.</i>	{	<i>Marg. Maria</i>
	1630.		<i>Franc. n. 1664.</i>
{	<i>Alexander, n.</i>	{	<i>Theresia, n. 1665.</i>
	1635. m. 1689.		<i>Odoardus III. n.</i>
{	<i>Horatius, n. 1636.</i>	{	1666. m.
	m. 1656.		1693.
{	<i>Petrus, n. 1644. m.</i>	{	<i>Franciscus, n.</i>
	1677.		1678.
			<i>Antonius, n. 1679.</i>

STEM-

STEMMA MUTINENSE.

A.	Hercules I. D. Ferraræ, m. 1505.	{	Alphonfus I. } n. 1476. m. 1534.	{	Hercules II. m. 1559.	{	Alphonfus II. ul- timus D. Fer- raræ, n. 1539. m. 1597.			
								Hippolytus, Cardin. n. 1479. m.	Hippolytus, Card. m. 1572.	Ludovicus, Card. n. 1586.
B.	Casar Ateftinus, D. Mutinæ & Regii n. 1598. m. 1628.	{	Alphonfus III. n. 1591. m. 1644.	{	Franciscus I. vid. lit. C.					
						Ludovicus, n. 1593. m. 1667.	Hippolytus, n. 1599. m. 1647.			
								Nicolaus, n. 1601. m. 1640.	Borsus, n. 1605. m. 1657.	Forefsus, n. 1606. m. 1639.
C.	Franciscus I. n. 1610. m. 1658.	{	Alphonfus IV. n. 1634. m. 1662.	{	Iosepha Maria, Vx. Iacobi II. Angl. R. Franciscus II. n. 1660. m. 1694.					
						Almericus, n. 1641. m. 1660.	Rinaldus, Card. n. 1655. resign. 1695.			

STEM-

STEMMA AVRIACVM, five
ARAVSIONENSE.

A. *Johannes, Com. Nassov.* m. 1516. { *Henricus, n.* } *Renatus, Pr. Auriacus ex testa-*
 { 1483. m. } *mento Avunculi Philiberti, m.*
 { 1538. } { 1544. }

VWilhelmus, n. { *VWilhelmus, Pr.* } *Philippus VWilhel-*
 { 1484. m. } { *Auriacus, n.* } *mus, n. 1554.*
 { 1559. } { 1533. Auctor } *m. 1618.*
 { } { *libertatis con-* } *Mauritius, Gu-*
 { } { *fœderati Bel-* } *bernator Bel-*
 { } { *gii, m. 1584.* } *gii conf. n.*
 { } { *Ludovicus, C.* } *1567. m.*
 { } { *Nassov. n.* } *1625.*
 { } { 1573. m. 1574. } *Henricus Frideri-*
 { } { } *cus, vid. lit. B.*
 { } { *Johannes, C. Nassov. à quò Comites*
 { } { *& Principes Nassovii descendunt.*

B. *Henricus Fridericus,* { *VWilhelmus, n.* } *VWILHELMVS*
 { *Pr. Aur. Guber-* } { 1626. Guber- } *Henricus, n.*
 { *nat. C. Belg. n.* } { *nator C. Belgii,* } *1650. 14. Nov.*
 { 1584. m. 1647. } { *m. 1650.* } *R. Mag. Britan*

H

STEM-



STEMMA LOTHARINGICVM.

Franciscus, D. (a)
Lothar. n. 1517.
m. 1545.

Antonius, D. Loth.
n. 1489. m.
1544.

Claudius, pater Du-
cum de Guise,
& d^o Aumale, n.

1496. m. 1550.

Iohannes, n. 1498.

Card. & Arch.
Rhem. m. 1550.

Ludovicus, Ep. Vird.
n. 1500. m. 1527.

Franciscus, n.
1506. m. 1525.

Nicolaus, C. de (B)
Vaudémont, n.
1519. creatus
D. de Mercœur
1569. m. 1577.

Ferdin. Franciscus,
Philippus, n.
1639. m. 1659.

B.

Nicolaus Franciscus,
ex Ep. Tull. &
Cardin. D. Lo-
thar. m. 1670.

Carolus Leopoldus, D. Loth. n.
1643. m. 1690.

A.
Renatus, D. Lo-
thar. & c. m.
1508.

		Henricus, D. Loth. n. 1563. m. 1624.	
α	{	Carolus II. D. Lothar. n. 1543. m. 1608.	{
		Carolus, Card. & Ep. Metens. n. 1567. m. 1607.	
		Franciscus, C. de Vaude- mont, n. 1571. m. 1632.	Nicolaus Fran- ciscus vid. lit. B.

	{	Philippus Emanuel, D. de Mercoeur. n. 1559. m. 1602.	
	{	Carolus, Card. & c. n. 1562. m. 1587.	
β	{	Franciscus, n. 1567. m. 1592.	{
		Henricus, C. de Chaligny, n. 1570. m. 1601.	

γ	{	Leopoldus Iosephus Carolus, n. 1679.
		Carolus Iosephus Ignatius, n. 1680.
		Ferdinandus Iosephus Philippus, n. 1683.
		Iosephus Innocentius Emanuel, n. 1685.
		Franciscus Iosephus, n. 1689.



STEMMA CVRLANDICVM.

A. *Gotthardus Kettler*, { *VVilhelmus*, {
 Ep. Monast. *Fridericus*, n.
 ref. 1557. 1569. m. ---
Gotthardus, { *VVilhelmus*, n. } *Iacobus*, vid. lit. B.
 primus Dux { 1574. m. ---
 Curlandiæ
 creatus
 1561. m.
 1587.

B. *Iacobus*, n. 1616.
 m. 1682. { *Ludovica Elisabeth*, n. 1646. Vx. Frid.
 Landgr. Hass. Homb.
Fridericus Casimi- { *Fridericus VVilhel-*
rus, n. 1647. { *mus*, n. 1692.
Charlotta Sophia, n. 1651. Abbatissa
 Hervord.
Maria Amalia, n. 1653. Vx. Car.
 Landgr. Hass. Cassel.
Carolus Iacobus, n. 1654.
 m. 1677.
Ferdinandus, n. 1655.
Alexander, n. 1658. m. 1686.

INDEX.

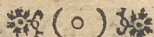

INDEX.

A ngliæ R.	10	Florentinum St.	106
Anhaltinum St.	94	Frisingenses Ep.	43
Argentineses Ep.	38	Galliæ R.	9
Augustani Ep.	40	Hassiacum St.	85
Auriacum St.	113	Hildesenses Ep.	41
Aufriacum St.	60	Hispaniæ R.	7
Badense St.	88	Holfaticum St.	90
Bambergenses Ep.	32	Hungariæ R.	16
Basileenses Ep.	49	Imperatores R.	5
Bavariæ El.	25	Iuliacense St.	100
Bavarium St.	63	Leodienses Ep.	50
Bohemiæ R.	18	Lotharing. St.	114
Brandenburg. El.		Lubecenses Ep.	55
Brandenburg. St.	74	Mantuanum St.	110
Brixinenses Ep.	48	Mecklenburg. St.	80
Brunsvicens El.	29	Moguntini El.	22
Brunsvico - Luneb. St.		Monasterienses Ep.	51
	76	Moscovit. Czari	19
Burbonium St.	104	Mutinense St.	112
Colonienses El.	24	Osnabrugenses Ep.	54
Constantienses Ep.	39	Paderbornens. Ep.	42
Curienses Ep.	53	Palatini El.	28
Curlandicum St.	116	Palatinum St.	64
Daniæ R.	12	Parmense St.	111
Eichstettenses Ep.	36	Passavienses Ep.	46

H 3

Per-





Perfarum R.	21	Spirenses Ep.	37
Poloniæ R.	15	Sveciæ R.	13
Pomeranicum St.	102	Teuton. Ord. Mag.	31
Pontifices R.	3	Transsylvan. Princ.	56
Portugalliæ R.	8	Trevirens. El.	23
Ratisbonens. Ep.	44	Tridentini Ep.	47
Sabaudicum St.	108	Turcarum Impp.	20
Salisburg. Archiep.	30	Veneti Duces.	57
Saxonæ El.	26	Wormatiensēs Ep.	34
Saxon. infer. St.	98	Württemberg. St.	82
Saxonicum St.	68	Würtzburgens. Ep.	33
Silefiacum St.	103		

Corrigenda:

Pag. 24. Col. b. lin. 14. pro 1558. lege 1556.

Et insuper adde:

ANTONIVS, C. à Schaumburg,

c. 1556. m. 1558.

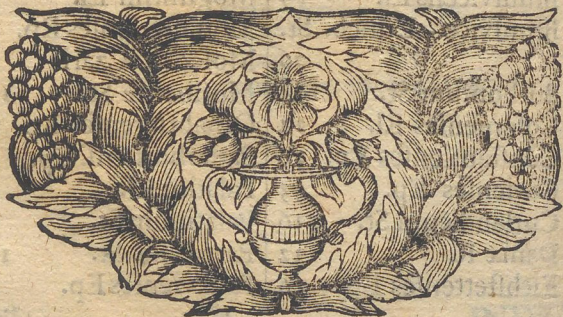

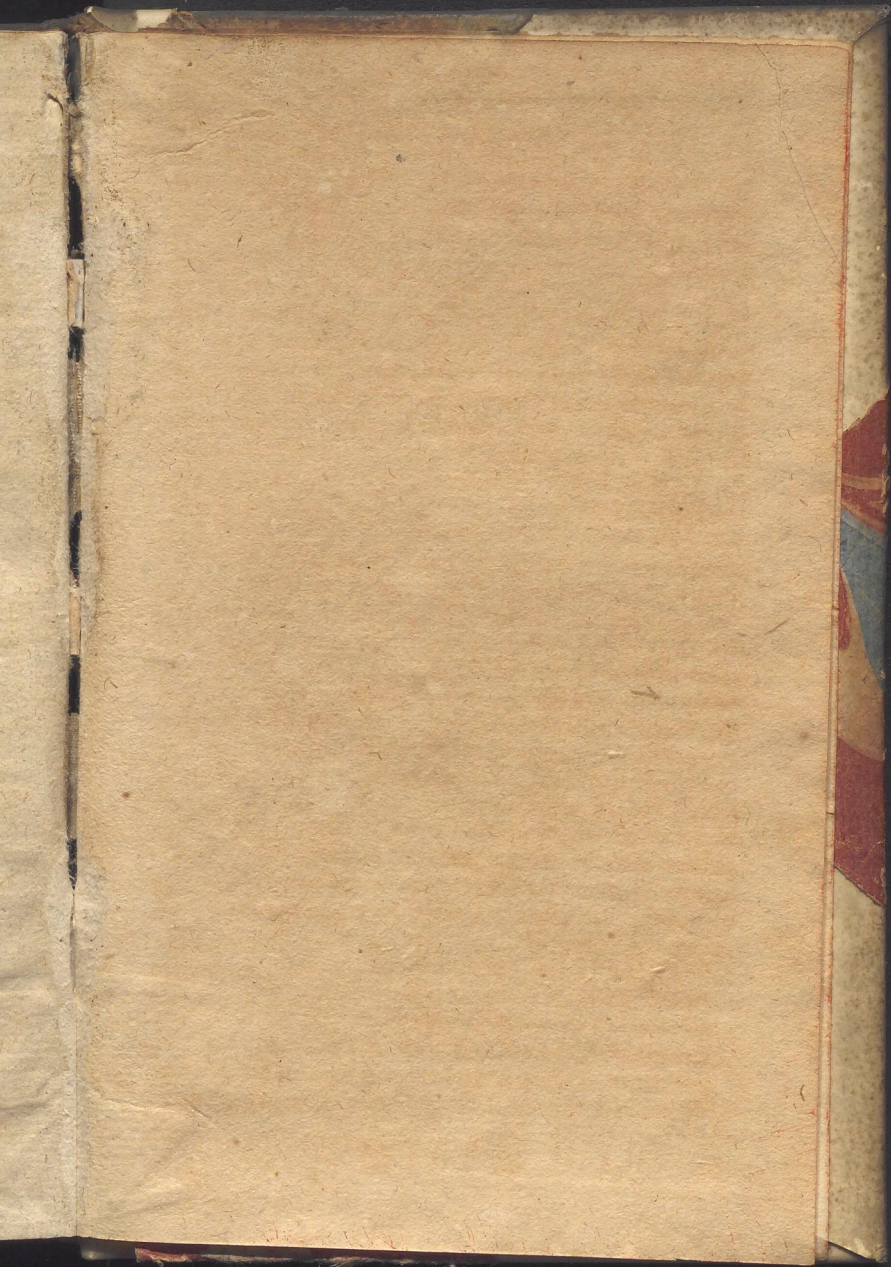

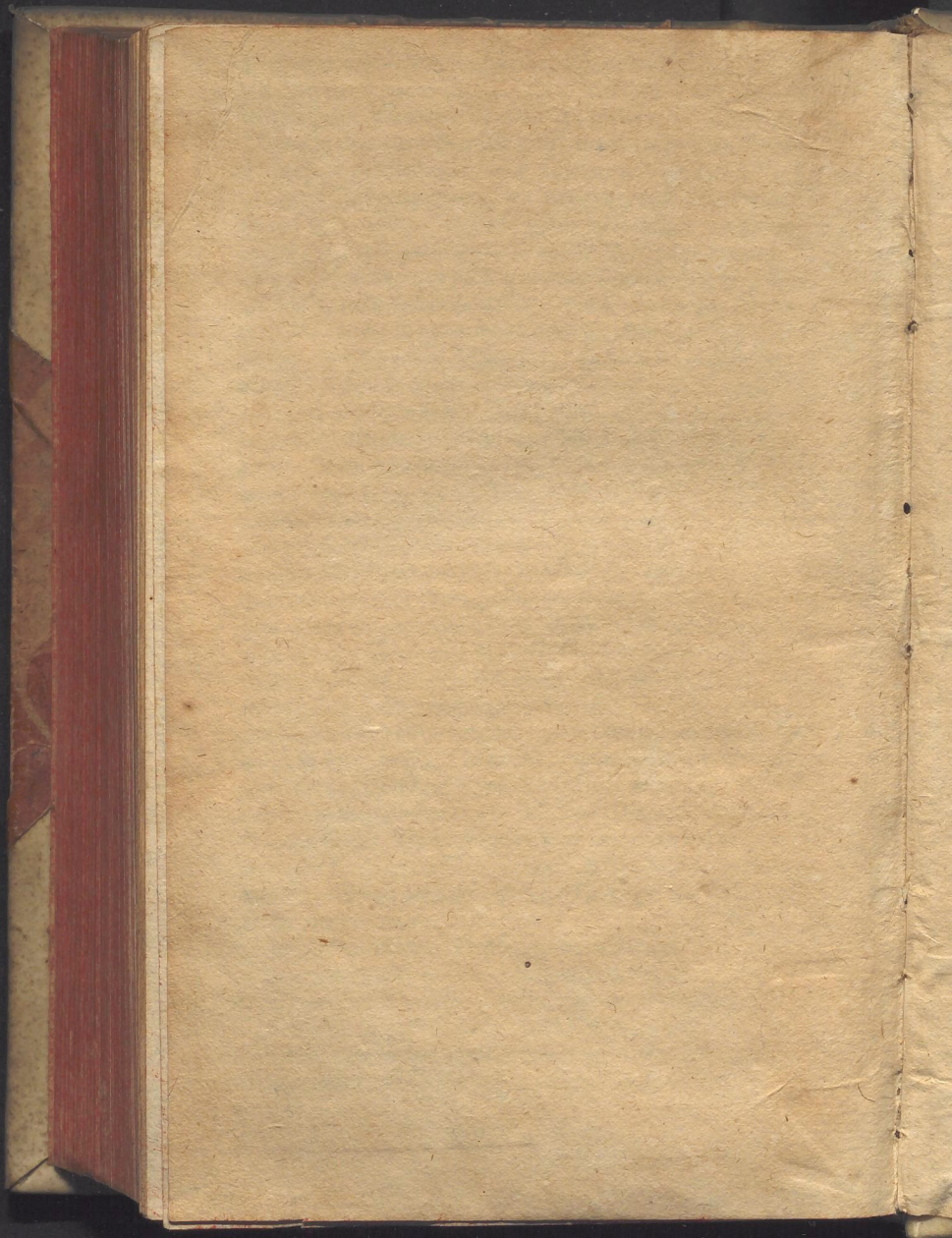

1018

PICA





L V M E N
HISTORiarVM
NOSTRI TEMPORIS,
SERIEM

8

RE
T

CHR



APV

