V G
235
Universitäts- und Landesbibliothek Sachsen-Anhalt
urn:nbn:de:gbv:3:1-228042-p0001-5

Warschau
No. I
No. II
No. III
No. IX
No. X
No. XI
No. VII
Zochazow
Lowicz
Mszczanow
Nadarzin
Rusiec
Zabiawola
Krze
Sowali
Wentroko
Babsko
Rava
Xiawola
Bukowie
Bodkanice
Zschernewice
Lubochne
Wiskitty
Pastboroika
Bismarck
Kenczice
Kaszki
Blonie
Sulmicze
Raszin
Weichsel Fl.
Clavis
oder
Erklærung etl.
hierinnen gebrauch-
ter Zeichen
Eine Stadt, Ein
Dorff, Ein Krug
oder Schencke, Eine
Post-Station, Ordinaire
Post-Straße, Ordinaire
Land-Straße, I. X. Die Römisch:
Nummern zeigen die von Wartenberg
biß Warschau und von dar wiederum
biß Fraunstadt alle 3 Meilen gemachte
regulaire Post Marquen.
RR 43 SS 10 TT 20 UU 30 WW 40 XX 50 YY 44 ZZ
10
c
LII
d
50
e
40
f
30
g
20
h
10
i
LI
22
23
24
25
26
27
28
29
30
31
id = West = Seite.
4.) Pauliner Cl: (heil: Geist) Thurm (5.) Hæm
Jesuiter Thurm (10.) Marzinkaner Th: (11.) Johannis
Volthynisches Pallais (16.) Bernhardiner M:
0.) Sangurskisch (Sandomirsch) Pallais.
em Königl. Pallais (24) Visitgen oder französis
is (27.) Casimirisch Pallais (28.) Heil: Creutz
allais 31) Neue Welt (32.) der Weg nach

anzusehen I. Von dem an der Weichsel gegen über liegenden Fleck Ken Prag her gegen die Nord-Ost-Seite.
Gegend um die (1) Moscowit: Capelle, (2) Carmeliter Kirche, (3) Bernhard: Kirche, (4) Königl: Schloß, (5) Johannis Kirche, (6) Rathhaus, (7) Teutsche Kirche, (8) Marien Kirche, (9) der Mist-Berg, (10) Weichsel Fluß.

II. Von den Straßen auß Teutschland gegen die Süd-West-Seite.
(1) die Leschna, (2) Schuister Carmeliter Cl. (3) S. Brigitten-Dreyfaltig Keit-Kirche, (4) Paulaner Cl. (Heil: Geist Thurn, (5) Hiemplatz Pallas, (6) Königl. Schloß, (7) Wasserkauer Kupfferne Kuppel, (8) Vidapolskische Casernen, (9) Lutheraner-Kirche, (10) Marien-Kirche, (11) Johannis Thurn, (12) Reformirten-Kirche, (13) Polnische Bibliotheca, (14) Bernhardiner Kirche, (15) Creutzer-Thor, (16) Schloß-Thurn, (17) Reformirten-Kirche, (18) Polnische Bibliotheca, (19) Bernhardiner Kirche, (20) Creutzer-Thor, (21) Schloß-Thurn, (22) Reformirten-Kirche, (23) Polnische Bibliotheca, (24) Bernhardiner Kirche, (25) Creutzer-Thor, (26) Schloß-Thurn, (27) Reformirten-Kirche, (28) Polnische Bibliotheca, (29) Bernhardiner Kirche, (30) Creutzer-Thor, (31) Schloß-Thurn, (32) Reformirten-Kirche, (33) Polnische Bibliotheca, (34) Bernhardiner Kirche, (35) Creutzer-Thor, (36) Schloß-Thurn, (37) Reformirten-Kirche, (38) Polnische Bibliotheca, (39) Bernhardiner Kirche, (40) Creutzer-Thor, (41) Schloß-Thurn, (42) Reformirten-Kirche, (43) Polnische Bibliotheca, (44) Bernhardiner Kirche, (45) Creutzer-Thor, (46) Schloß-Thurn, (47) Reformirten-Kirche, (48) Polnische Bibliotheca, (49) Bernhardiner Kirche, (50) Creutzer-Thor, (51) Schloß-Thurn, (52) Reformirten-Kirche, (53) Polnische Bibliotheca, (54) Bernhardiner Kirche, (55) Creutzer-Thor, (56) Schloß-Thurn, (57) Reformirten-Kirche, (58) Polnische Bibliotheca, (59) Bernhardiner Kirche, (60) Creutzer-Thor, (61) Schloß-Thurn, (62) Reformirten-Kirche, (63) Polnische Bibliotheca, (64) Bernhardiner Kirche, (65) Creutzer-Thor, (66) Schloß-Thurn, (67) Reformirten-Kirche, (68) Polnische Bibliotheca, (69) Bernhardiner Kirche, (70) Creutzer-Thor, (71) Schloß-Thurn, (72) Reformirten-Kirche, (73) Polnische Bibliotheca, (74) Bernhardiner Kirche, (75) Creutzer-Thor, (76) Schloß-Thurn, (77) Reformirten-Kirche, (78) Polnische Bibliotheca, (79) Bernhardiner Kirche, (80) Creutzer-Thor, (81) Schloß-Thurn, (82) Reformirten-Kirche, (83) Polnische Bibliotheca, (84) Bernhardiner Kirche, (85) Creutzer-Thor, (86) Schloß-Thurn, (87) Reformirten-Kirche, (88) Polnische Bibliotheca, (89) Bernhardiner Kirche, (90) Creutzer-Thor, (91) Schloß-Thurn, (92) Reformirten-Kirche, (93) Polnische Bibliotheca, (94) Bernhardiner Kirche, (95) Creutzer-Thor, (96) Schloß-Thurn, (97) Reformirten-Kirche, (98) Polnische Bibliotheca, (99) Bernhardiner Kirche, (100) Creutzer-Thor, (101) Schloß-Thurn, (102) Reformirten-Kirche, (103) Polnische Bibliotheca, (104) Bernhardiner Kirche, (105) Creutzer-Thor, (106) Schloß-Thurn, (107) Reformirten-Kirche, (108) Polnische Bibliotheca, (109) Bernhardiner Kirche, (110) Creutzer-Thor, (111) Schloß-Thurn, (112) Reformirten-Kirche, (113) Polnische Bibliotheca, (114) Bernhardiner Kirche, (115) Creutzer-Thor, (116) Schloß-Thurn, (117) Reformirten-Kirche, (118) Polnische Bibliotheca, (119) Bernhardiner Kirche, (120) Creutzer-Thor, (121) Schloß-Thurn, (122) Reformirten-Kirche, (123) Polnische Bibliotheca, (124) Bernhardiner Kirche, (125) Creutzer-Thor, (126) Schloß-Thurn, (127) Reformirten-Kirche, (128) Polnische Bibliotheca, (129) Bernhardiner Kirche, (130) Creutzer-Thor, (131) Schloß-Thurn, (132) Reformirten-Kirche, (133) Polnische Bibliotheca, (134) Bernhardiner Kirche, (135) Creutzer-Thor, (136) Schloß-Thurn, (137) Reformirten-Kirche, (138) Polnische Bibliotheca, (139) Bernhardiner Kirche, (140) Creutzer-Thor, (141) Schloß-Thurn, (142) Reformirten-Kirche, (143) Polnische Bibliotheca, (144) Bernhardiner Kirche, (145) Creutzer-Thor, (146) Schloß-Thurn, (147) Reformirten-Kirche, (148) Polnische Bibliotheca, (149) Bernhardiner Kirche, (150) Creutzer-Thor, (151) Schloß-Thurn, (152) Reformirten-Kirche, (153) Polnische Bibliotheca, (154) Bernhardiner Kirche, (155) Creutzer-Thor, (156) Schloß-Thurn, (157) Reformirten-Kirche, (158) Polnische Bibliotheca, (159) Bernhardiner Kirche, (160) Creutzer-Thor, (161) Schloß-Thurn, (162) Reformirten-Kirche, (163) Polnische Bibliotheca, (164) Bernhardiner Kirche, (165) Creutzer-Thor, (166) Schloß-Thurn, (167) Reformirten-Kirche, (168) Polnische Bibliotheca, (169) Bernhardiner Kirche, (170) Creutzer-Thor, (171) Schloß-Thurn, (172) Reformirten-Kirche, (173) Polnische Bibliotheca, (174) Bernhardiner Kirche, (175) Creutzer-Thor, (176) Schloß-Thurn, (177) Reformirten-Kirche, (178) Polnische Bibliotheca, (179) Bernhardiner Kirche, (180) Creutzer-Thor, (181) Schloß-Thurn, (182) Reformirten-Kirche, (183) Polnische Bibliotheca, (184) Bernhardiner Kirche, (185) Creutzer-Thor, (186) Schloß-Thurn, (187) Reformirten-Kirche, (188) Polnische Bibliotheca, (189) Bernhardiner Kirche, (190) Creutzer-Thor, (191) Schloß-Thurn, (192) Reformirten-Kirche, (193) Polnische Bibliotheca, (194) Bernhardiner Kirche, (195) Creutzer-Thor, (196) Schloß-Thurn, (197) Reformirten-Kirche, (198) Polnische Bibliotheca, (199) Bernhardiner Kirche, (200) Creutzer-Thor, (201) Schloß-Thurn, (202) Reformirten-Kirche, (203) Polnische Bibliotheca, (204) Bernhardiner Kirche, (205) Creutzer-Thor, (206) Schloß-Thurn, (207) Reformirten-Kirche, (208) Polnische Bibliotheca, (209) Bernhardiner Kirche, (210) Creutzer-Thor, (211) Schloß-Thurn, (212) Reformirten-Kirche, (213) Polnische Bibliotheca, (214) Bernhardiner Kirche, (215) Creutzer-Thor, (216) Schloß-Thurn, (217) Reformirten-Kirche, (218) Polnische Bibliotheca, (219) Bernhardiner Kirche, (220) Creutzer-Thor, (221) Schloß-Thurn, (222) Reformirten-Kirche, (223) Polnische Bibliotheca, (224) Bernhardiner Kirche, (225) Creutzer-Thor, (226) Schloß-Thurn, (227) Reformirten-Kirche, (228) Polnische Bibliotheca, (229) Bernhardiner Kirche, (230) Creutzer-Thor, (231) Schloß-Thurn, (232) Reformirten-Kirche, (233) Polnische Bibliotheca, (234) Bernhardiner Kirche, (235) Creutzer-Thor, (236) Schloß-Thurn, (237) Reformirten-Kirche, (238) Polnische Bibliotheca, (239) Bernhardiner Kirche, (240) Creutzer-Thor, (241) Schloß-Thurn, (242) Reformirten-Kirche, (243) Polnische Bibliotheca, (244) Bernhardiner Kirche, (245) Creutzer-Thor, (246) Schloß-Thurn, (247) Reformirten-Kirche, (248) Polnische Bibliotheca, (249) Bernhardiner Kirche, (250) Creutzer-Thor, (251) Schloß-Thurn, (252) Reformirten-Kirche, (253) Polnische Bibliotheca, (254) Bernhardiner Kirche, (255) Creutzer-Thor, (256) Schloß-Thurn, (257) Reformirten-Kirche, (258) Polnische Bibliotheca, (259) Bernhardiner Kirche, (260) Creutzer-Thor, (261) Schloß-Thurn, (262) Reformirten-Kirche, (263) Polnische Bibliotheca, (264) Bernhardiner Kirche, (265) Creutzer-Thor, (266) Schloß-Thurn, (267) Reformirten-Kirche, (268) Polnische Bibliotheca, (269) Bernhardiner Kirche, (270) Creutzer-Thor, (271) Schloß-Thurn, (272) Reformirten-Kirche, (273) Polnische Bibliotheca, (274) Bernhardiner Kirche, (275) Creutzer-Thor, (276) Schloß-Thurn, (277) Reformirten-Kirche, (278) Polnische Bibliotheca, (279) Bernhardiner Kirche, (280) Creutzer-Thor, (281) Schloß-Thurn, (282) Reformirten-Kirche, (283) Polnische Bibliotheca, (284) Bernhardiner Kirche, (285) Creutzer-Thor, (286) Schloß-Thurn, (287) Reformirten-Kirche, (288) Polnische Bibliotheca, (289) Bernhardiner Kirche, (290) Creutzer-Thor, (291) Schloß-Thurn, (292) Reformirten-Kirche, (293) Polnische Bibliotheca, (294) Bernhardiner Kirche, (295) Creutzer-Thor, (296) Schloß-Thurn, (297) Reformirten-Kirche, (298) Polnische Bibliotheca, (299) Bernhardiner Kirche, (300) Creutzer-Thor, (301) Schloß-Thurn, (302) Reformirten-Kirche, (303) Polnische Bibliotheca, (304) Bernhardiner Kirche, (305) Creutzer-Thor, (306) Schloß-Thurn, (307) Reformirten-Kirche, (308) Polnische Bibliotheca, (309) Bernhardiner Kirche, (310) Creutzer-Thor, (311) Schloß-Thurn, (312) Reformirten-Kirche, (313) Polnische Bibliotheca, (314) Bernhardiner Kirche, (315) Creutzer-Thor, (316) Schloß-Thurn, (317) Reformirten-Kirche, (318) Polnische Bibliotheca, (319) Bernhardiner Kirche, (320) Creutzer-Thor, (321) Schloß-Thurn, (322) Reformirten-Kirche, (323) Polnische Bibliotheca, (324) Bernhardiner Kirche, (325) Creutzer-Thor, (326) Schloß-Thurn, (327) Reformirten-Kirche, (328) Polnische Bibliotheca, (329) Bernhardiner Kirche, (330) Creutzer-Thor, (331) Schloß-Thurn, (332) Reformirten-Kirche, (333) Polnische Bibliotheca, (334) Bernhardiner Kirche, (335) Creutzer-Thor, (336) Schloß-Thurn, (337) Reformirten-Kirche, (338) Polnische Bibliotheca, (339) Bernhardiner Kirche, (340) Creutzer-Thor, (341) Schloß-Thurn, (342) Reformirten-Kirche, (343) Polnische Bibliotheca, (344) Bernhardiner Kirche, (345) Creutzer-Thor, (346) Schloß-Thurn, (347) Reformirten-Kirche, (348) Polnische Bibliotheca, (349) Bernhardiner Kirche, (350) Creutzer-Thor, (351) Schloß-Thurn, (352) Reformirten-Kirche, (353) Polnische Bibliotheca, (354) Bernhardiner Kirche, (355) Creutzer-Thor, (356) Schloß-Thurn, (357) Reformirten-Kirche, (358) Polnische Bibliotheca, (359) Bernhardiner Kirche, (360) Creutzer-Thor, (361) Schloß-Thurn, (362) Reformirten-Kirche, (363) Polnische Bibliotheca, (364) Bernhardiner Kirche, (365) Creutzer-Thor, (366) Schloß-Thurn, (367) Reformirten-Kirche, (368) Polnische Bibliotheca, (369) Bernhardiner Kirche, (370) Creutzer-Thor, (371) Schloß-Thurn, (372) Reformirten-Kirche, (373) Polnische Bibliotheca, (374) Bernhardiner Kirche, (375) Creutzer-Thor, (376) Schloß-Thurn, (377) Reformirten-Kirche, (378) Polnische Bibliotheca, (379) Bernhardiner Kirche, (380) Creutzer-Thor, (381) Schloß-Thurn, (382) Reformirten-Kirche, (383) Polnische Bibliotheca, (384) Bernhardiner Kirche, (385) Creutzer-Thor, (386) Schloß-Thurn, (387) Reformirten-Kirche, (388) Polnische Bibliotheca, (389) Bernhardiner Kirche, (390) Creutzer-Thor, (391) Schloß-Thurn, (392) Reformirten-Kirche, (393) Polnische Bibliotheca, (394) Bernhardiner Kirche, (395) Creutzer-Thor, (396) Schloß-Thurn, (397) Reformirten-Kirche, (398) Polnische Bibliotheca, (399) Bernhardiner Kirche, (400) Creutzer-Thor, (401) Schloß-Thurn, (402) Reformirten-Kirche, (403) Polnische Bibliotheca, (404) Bernhardiner Kirche, (405) Creutzer-Thor, (406) Schloß-Thurn, (407) Reformirten-Kirche, (408) Polnische Bibliotheca, (409) Bernhardiner Kirche, (410) Creutzer-Thor, (411) Schloß-Thurn, (412) Reformirten-Kirche, (413) Polnische Bibliotheca, (414) Bernhardiner Kirche, (415) Creutzer-Thor, (416) Schloß-Thurn, (417) Reformirten-Kirche, (418) Polnische Bibliotheca, (419) Bernhardiner Kirche, (420) Creutzer-Thor, (421) Schloß-Thurn, (422) Reformirten-Kirche, (423) Polnische Bibliotheca, (424) Bernhardiner Kirche, (425) Creutzer-Thor, (426) Schloß-Thurn, (427) Reformirten-Kirche, (428) Polnische Bibliotheca, (429) Bernhardiner Kirche, (430) Creutzer-Thor, (431) Schloß-Thurn, (432) Reformirten-Kirche, (433) Polnische Bibliotheca, (434) Bernhardiner Kirche, (435) Creutzer-Thor, (436) Schloß-Thurn, (437) Reformirten-Kirche, (438) Polnische Bibliotheca, (439) Bernhardiner Kirche, (440) Creutzer-Thor, (441) Schloß-Thurn, (442) Reformirten-Kirche, (443) Polnische Bibliotheca, (444) Bernhardiner Kirche, (445) Creutzer-Thor, (446) Schloß-Thurn, (447) Reformirten-Kirche, (448) Polnische Bibliotheca, (449) Bernhardiner Kirche, (450) Creutzer-Thor, (451) Schloß-Thurn, (452) Reformirten-Kirche, (453) Polnische Bibliotheca, (454) Bernhardiner Kirche, (455) Creutzer-Thor, (456) Schloß-Thurn, (457) Reformirten-Kirche, (458) Polnische Bibliotheca, (459) Bernhardiner Kirche, (460) Creutzer-Thor, (461) Schloß-Thurn, (462) Reformirten-Kirche, (463) Polnische Bibliotheca, (464) Bernhardiner Kirche, (465) Creutzer-Thor, (466) Schloß-Thurn, (467) Reformirten-Kirche, (468) Polnische Bibliotheca, (469) Bernhardiner Kirche, (470) Creutzer-Thor, (471) Schloß-Thurn, (472) Reformirten-Kirche, (473) Polnische Bibliotheca, (474) Bernhardiner Kirche, (475) Creutzer-Thor, (476) Schloß-Thurn, (477) Reformirten-Kirche, (478) Polnische Bibliotheca, (479) Bernhardiner Kirche, (480) Creutzer-Thor, (481) Schloß-Thurn, (482) Reformirten-Kirche, (483) Polnische Bibliotheca, (484) Bernhardiner Kirche, (485) Creutzer-Thor, (486) Schloß-Thurn, (487) Reformirten-Kirche, (488) Polnische Bibliotheca, (489) Bernhardiner Kirche, (490) Creutzer-Thor, (491) Schloß-Thurn, (492) Reformirten-Kirche, (493) Polnische Bibliotheca, (494) Bernhardiner Kirche, (495) Creutzer-Thor, (496) Schloß-Thurn, (497) Reformirten-Kirche, (498) Polnische Bibliotheca, (499) Bernhardiner Kirche, (500) Creutzer-Thor, (501) Schloß-Thurn, (502) Reformirten-Kirche, (503) Polnische Bibliotheca, (504) Bernhardiner Kirche, (505) Creutzer-Thor, (506) Schloß-Thurn, (507) Reformirten-Kirche, (508) Polnische Bibliotheca, (509) Bernhardiner Kirche, (510) Creutzer-Thor, (511) Schloß-Thurn, (512) Reformirten-Kirche, (513) Polnische Bibliotheca, (514) Bernhardiner Kirche, (515) Creutzer-Thor, (516) Schloß-Thurn, (517) Reformirten-Kirche, (518) Polnische Bibliotheca, (519) Bernhardiner Kirche, (520) Creutzer-Thor, (521) Schloß-Thurn, (522) Reformirten-Kirche, (523) Polnische Bibliotheca, (524) Bernhardiner Kirche, (525) Creutzer-Thor, (526) Schloß-Thurn, (527) Reformirten-Kirche, (528) Polnische Bibliotheca, (529) Bernhardiner Kirche, (530) Creutzer-Thor, (531) Schloß-Thurn, (532) Reformirten-Kirche, (533) Polnische Bibliotheca, (534) Bernhardiner Kirche, (535) Creutzer-Thor, (536) Schloß-Thurn, (537) Reformirten-Kirche, (538) Polnische Bibliotheca, (539) Bernhardiner Kirche, (540) Creutzer-Thor, (541) Schloß-Thurn, (542) Reformirten-Kirche, (543) Polnische Bibliotheca, (544) Bernhardiner Kirche, (545) Creutzer-Thor, (546) Schloß-Thurn, (547) Reformirten-Kirche, (548) Polnische Bibliotheca, (549) Bernhardiner Kirche, (550) Creutzer-Thor, (551) Schloß-Thurn, (552) Reformirten-Kirche, (553) Polnische Bibliotheca, (554) Bernhardiner Kirche, (555) Creutzer-Thor, (556) Schloß-Thurn, (557) Reformirten-Kirche, (558) Polnische Bibliotheca, (559) Bernhardiner Kirche, (560) Creutzer-Thor, (561) Schloß-Thurn, (562) Reformirten-Kirche, (563) Polnische Bibliotheca, (564) Bernhardiner Kirche, (565) Creutzer-Thor, (566) Schloß-Thurn, (567) Reformirten-Kirche, (568) Polnische Bibliotheca, (569) Bernhardiner Kirche, (570) Creutzer-Thor, (571) Schloß-Thurn, (572) Reformirten-Kirche, (573) Polnische Bibliotheca, (574) Bernhardiner Kirche, (575) Creutzer-Thor, (576) Schloß-Thurn, (577) Reformirten-Kirche, (578) Polnische Bibliotheca, (579) Bernhardiner Kirche, (580) Creutzer-Thor, (581) Schloß-Thurn, (582) Reformirten-Kirche, (583) Polnische Bibliotheca, (584) Bernhardiner Kirche, (585) Creutzer-Thor, (586) Schloß-Thurn, (587) Reformirten-Kirche, (588) Polnische Bibliotheca, (589) Bernhardiner Kirche, (590) Creutzer-Thor, (591) Schloß-Thurn, (592) Reformirten-Kirche, (593) Polnische Bibliotheca, (594) Bernhardiner Kirche, (595) Creutzer-Thor, (596) Schloß-Thurn, (597) Reformirten-Kirche, (598) Polnische Bibliotheca, (599) Bernhardiner Kirche, (600) Creutzer-Thor, (601) Schloß-Thurn, (602) Reformirten-Kirche, (603) Polnische Bibliotheca, (604) Bernhardiner Kirche, (605) Creutzer-Thor, (606) Schloß-Thurn, (607) Reformirten-Kirche, (608) Polnische Bibliotheca, (609) Bernhardiner Kirche, (610) Creutzer-Thor, (611) Schloß-Thurn, (612) Reformirten-Kirche, (613) Polnische Bibliotheca, (614) Bernhardiner Kirche, (615) Creutzer-Thor, (616) Schloß-Thurn, (617) Reformirten-Kirche, (618) Polnische Bibliotheca, (619) Bernhardiner Kirche, (620) Creutzer-Thor, (621) Schloß-Thurn, (622) Reformirten-Kirche, (623) Polnische Bibliotheca, (624) Bernhardiner Kirche, (625) Creutzer-Thor, (626) Schloß-Thurn, (627) Reformirten-Kirche, (628) Polnische Bibliotheca, (629) Bernhardiner Kirche, (630) Creutzer-Thor, (631) Schloß-Thurn, (632) Reformirten-Kirche, (633) Polnische Bibliotheca, (634) Bernhardiner Kirche, (635) Creutzer-Thor, (636) Schloß-Thurn, (637) Reformirten-Kirche, (638) Polnische Bibliotheca, (639) Bernhardiner Kirche, (640) Creutzer-Thor, (641) Schloß-Thurn, (642) Reformirten-Kirche, (643) Polnische Bibliotheca, (644) Bernhardiner Kirche, (645) Creutzer-Thor, (646) Schloß-Thurn, (647) Reformirten-Kirche, (648) Polnische Bibliotheca, (649) Bernhardiner Kirche, (650) Creutzer-Thor, (651) Schloß-Thurn, (652) Reformirten-Kirche, (653) Polnische Bibliotheca, (654) Bernhardiner Kirche, (655) Creutzer-Thor, (656) Schloß-Thurn, (657) Reformirten-Kirche, (658) Polnische Bibliotheca, (659) Bernhardiner Kirche, (660) Creutzer-Thor, (661) Schloß-Thurn, (662) Reformirten-Kirche, (663) Polnische Bibliotheca, (664) Bernhardiner Kirche, (665) Creutzer-Thor, (666) Schloß-Thurn, (667) Reformirten-Kirche, (668) Polnische Bibliotheca, (669) Bernhardiner Kirche, (670) Creutzer-Thor, (671) Schloß-Thurn, (672) Reformirten-Kirche, (673) Polnische Bibliotheca, (674) Bernhardiner Kirche, (675) Creutzer-Thor, (676) Schloß-Thurn, (677) Reformirten-Kirche, (678) Polnische Bibliotheca, (679) Bernhardiner Kirche, (680) Creutzer-Thor, (681) Schloß-Thurn, (682) Reformirten-Kirche, (683) Polnische Bibliotheca, (684) Bernhardiner Kirche, (685) Creutzer-Thor, (686) Schloß-Thurn, (687) Reformirten-Kirche, (688) Polnische Bibliotheca, (689) Bernhardiner Kirche, (690) Creutzer-Thor, (691) Schloß-Thurn, (692) Reformirten-Kirche, (693) Polnische Bibliotheca, (694) Bernhardiner Kirche, (695) Creutzer-Thor, (696) Schloß-Thurn, (697) Reformirten-Kirche, (698) Polnische Bibliotheca, (699) Bernhardiner Kirche, (700) Creutzer-Thor, (701) Schloß-Thurn, (702) Reformirten-Kirche, (703) Polnische Bibliotheca, (704) Bernhardiner Kirche, (705) Creutzer-Thor, (706) Schloß-Thurn, (707) Reformirten-Kirche, (708) Polnische Bibliotheca, (709) Bernhardiner Kirche, (710) Creutzer-Thor, (711) Schloß-Thurn, (712) Reformirten-Kirche, (713) Polnische Bibliotheca, (714) Bernhardiner Kirche, (715) Creutzer-Thor, (716) Schloß-Thurn, (717) Reformirten-Kirche, (718) Polnische Bibliotheca, (719) Bernhardiner Kirche, (720) Creutzer-Thor, (721) Schloß-Thurn, (722) Reformirten-Kirche, (723) Polnische Bibliotheca, (724) Bernhardiner Kirche, (725) Creutzer-Thor, (726) Schloß-Thurn, (727) Reformirten-Kirche, (728) Polnische Bibliotheca, (729) Bernhardiner Kirche, (730) Creutzer-Thor, (731) Schloß-Thurn, (732) Reformirten-Kirche, (733) Polnische Bibliotheca, (734) Bernhardiner Kirche, (735) Creutzer-Thor, (736) Schloß-Thurn, (737) Reformirten-Kirche, (738) Polnische Bibliotheca, (739) Bernhardiner Kirche, (740) Creutzer-Thor, (741) Schloß-Thurn, (742) Reformirten-Kirche, (743) Polnische Bibliotheca, (744) Bernhardiner Kirche, (745) Creutzer-Thor, (746) Schloß-Thurn, (747) Reformirten-Kirche, (748) Polnische Bibliotheca, (749) Bernhardiner Kirche, (750) Creutzer-Thor, (751) Schloß-Thurn, (752) Reformirten-Kirche, (753) Polnische Bibliotheca, (754) Bernhardiner Kirche, (755) Creutzer-Thor, (756) Schloß-Thurn, (757) Reformirten-Kirche, (758) Polnische Bibliotheca, (759) Bernhardiner Kirche, (760) Creutzer-Thor, (761) Schloß-Thurn, (762) Reformirten-Kirche, (763) Polnische Bibliotheca, (764) Bernhardiner Kirche, (765) Creutzer-Thor, (766) Schloß-Thurn, (767) Reformirten-Kirche, (768) Polnische Bibliotheca, (769) Bernhardiner Kirche, (770) Creutzer-Thor, (771) Schloß-Thurn, (772) Reformirten-Kirche, (773) Polnische Bibliotheca, (774) Bernhardiner Kirche, (775) Creutzer-Thor, (776) Schloß-Thurn, (777) Reformirten-Kirche, (778) Polnische Bibliotheca, (779) Bernhardiner Kirche, (780) Creutzer-Thor, (781) Schloß-Thurn, (782) Reformirten-Kirche, (783) Polnische Bibliotheca, (784) Bernhardiner Kirche, (785) Creutzer-Thor, (786) Schloß-Thurn, (787) Reformirten-Kirche, (788) Polnische Bibliotheca, (789) Bernhardiner Kirche, (790) Creutzer-Thor, (791) Schloß-Thurn, (792) Reformirten-Kirche, (793) Polnische Bibliotheca, (794) Bernhardiner Kirche, (795) Creutzer-Thor, (796) Schloß-Thurn, (797) Reformirten-Kirche, (798) Polnische Bibliotheca, (799) Bernhardiner Kirche, (800) Creutzer-Thor, (801) Schloß-Thurn, (802) Reformirten-Kirche, (803) Polnische Bibliotheca, (804) Bernhardiner Kirche, (805) Creutzer-Thor, (806) Schloß-Thurn, (807) Reformirten-Kirche, (808) Polnische Bibliotheca, (809) Bernhardiner Kirche, (810) Creutzer-Thor, (811) Schloß-Thurn, (812) Reformirten-Kirche, (813) Polnische Bibliotheca, (814) Bernhardiner Kirche, (815) Creutzer-Thor, (816) Schloß-Thurn, (817) Reformirten-Kirche, (818) Polnische Bibliotheca, (819) Bernhardiner Kirche, (820) Creutzer-Thor, (821) Schloß-Thurn, (822) Reformirten-Kirche, (823) Polnische Bibliotheca, (824) Bernhardiner Kirche, (825) Creutzer-Thor, (826) Schloß-Thurn, (827) Reformirten-Kirche, (828) Polnische Bibliotheca, (829) Bernhardiner Kirche, (830) Creutzer-Thor, (831) Schloß-Thurn, (832) Reformirten-Kirche, (833) Polnische Bibliotheca, (834) Bernhardiner Kirche, (835) Creutzer-Thor, (836) Schloß-Thurn, (837) Reformirten-Kirche, (838) Polnische Bibliotheca, (839) Bernhardiner Kirche, (840) Creutzer-Thor, (841) Schloß-Thurn, (842) Reformirten-Kirche, (843) Polnische Bibliotheca, (844) Bernhardiner Kirche, (845) Creutzer-Thor, (846) Schloß-Thurn, (847) Reformirten-Kirche, (848) Polnische Bibliotheca, (849) Bernhardiner Kirche, (850) Creutzer-Thor, (851) Schloß-Thurn, (852) Reformirten-Kirche, (853) Polnische Bibliotheca, (854) Bernhardiner Kirche, (855) Creutzer-Thor, (856) Schloß-Thurn, (857) Reformirten-Kirche, (858) Polnische Bibliotheca, (859) Bernhardiner Kirche, (860) Creutzer-Thor, (861) Schloß-Thurn, (862) Reformirten-Kirche, (863) Polnische Bibliotheca, (864) Bernhardiner Kirche, (865) Creutzer-Thor, (866) Schloß-Thurn, (867) Reformirten-Kirche, (868) Polnische Bibliotheca, (869) Bernhardiner Kirche, (870) Creutzer-Thor, (871) Schloß-Thurn, (872) Reformirten-Kirche, (873) Polnische Bibliotheca, (874) Bernhardiner Kirche, (875) Creutzer-Thor, (876) Schloß-Thurn, (877) Reformirten-Kirche, (878) Polnische Bibliotheca, (879) Bernhardiner Kirche, (880) Creutzer-Thor, (881) Schloß-Thurn, (882) Reformirten-Kirche, (883) Polnische Bibliotheca, (884) Bernhardiner Kirche, (885) Creutzer-Thor, (886) Schloß-Thurn, (887) Reformirten-Kirche, (888) Polnische Bibliotheca, (889) Bernhardiner Kirche, (890) Creutzer-Thor, (891) Schloß-Thurn, (892) Reformirten-Kirche, (893) Polnische Bibliotheca, (894) Bernhardiner Kirche, (895) Creutzer-Thor, (896) Schloß-Thurn, (897) Reformirten-Kirche, (898) Polnische Bibliotheca, (899) Bernhardiner Kirche, (900) Creutzer-Thor, (901) Schloß-Thurn, (902) Reformirten-Kirche, (903) Polnische Bibliotheca, (904) Bernhardiner Kirche, (905) Creutzer-Thor, (906) Schloß-Thurn, (907) Reformirten-Kirche, (908) Polnische Bibliotheca, (909) Bernhardiner Kirche, (910) Creutzer-Thor, (911) Schloß-Thurn, (912) Reformirten-Kirche, (913) Polnische Bibliotheca, (914) Bernhardiner Kirche, (915) Creutzer-Thor, (916) Schloß-Thurn, (917) Reformirten-Kirche, (918) Polnische Bibliotheca, (919) Bernhardiner Kirche, (920) Creutzer-Thor, (921) Schloß-Thurn, (922) Reformirten-Kirche, (923) Polnische Bibliotheca, (924) Bernhardiner Kirche, (925) Creutzer-Thor, (926) Schloß-Thurn, (927) Reformirten-Kirche, (928) Polnische Bibliotheca, (929) Bernhardiner Kirche, (930) Creutzer-Thor, (931) Schloß-Thurn, (932) Reformirten-Kirche, (933) Polnische Bibliotheca, (934) Bernhardiner Kirche, (935) Creutzer-Thor, (936) Schloß-Thurn, (937) Reformirten-Kirche, (938) Polnische Bibliotheca, (939) Bernhardiner Kirche, (940) Creutzer-Thor, (941) Schloß-Thurn, (942) Reformirten-Kirche, (943) Polnische Bibliotheca, (944) Bernhardiner Kirche, (945) Creutzer-Thor, (946) Schloß-Thurn, (947) Reformirten-Kirche, (948) Polnische Bibliotheca, (949) Bernhardiner Kirche, (950) Creutzer-Thor, (951) Schloß-Thurn, (952) Reformirten-Kirche, (953) Polnische Bibliotheca, (954) Bernhardiner Kirche, (955) Creutzer-Thor, (956) Schloß-Thurn, (957) Reformirten-Kirche, (958) Polnische Bibliotheca, (959) Bernhardiner Kirche, (960) Creutzer-Thor, (961) Schloß-Thurn, (962) Reformirten-Kirche, (963) Polnische Bibliotheca, (964) Bernhardiner Kirche, (965) Creutzer-Thor, (966) Schloß-Thurn, (967) Reformirten-Kirche, (968) Polnische Bibliotheca, (969) Bernhardiner Kirche, (970) Creutzer-Thor, (971) Schloß-Thurn, (972) Reformirten-Kirche, (973) Polnische Bibliotheca, (974) Bernhardiner Kirche, (975) Creutzer-Thor, (976) Schloß-Thurn, (977) Reformirten-Kirche, (978) Polnische Bibliotheca, (979) Bernhardiner Kirche, (980) Creutzer-Thor, (981) Schloß-Thurn, (982) Reformirten-Kirche, (983) Polnische Bibliotheca, (984) Bernhardiner Kirche, (985) Creutzer-Thor, (986) Schloß-Thurn, (987) Reformirten-Kirche, (988) Polnische Bibliotheca, (989) Bernhardiner Kirche, (990) Creutzer-Thor, (991) Schloß-Thurn, (992) Reformirten-Kirche, (993) Polnische Bibliotheca, (994) Bernhardiner Kirche, (995) Creutzer-Thor, (996) Schloß-Thurn, (997) Reformirten-Kirche, (998) Polnische Bibliotheca, (999) Bernhardiner Kirche, (1000) Creutzer-Thor

Universitäts- und Landesbibliothek Sachsen-Anhalt
urn:nbn:de:gbv:3:1-228042-p0006-3

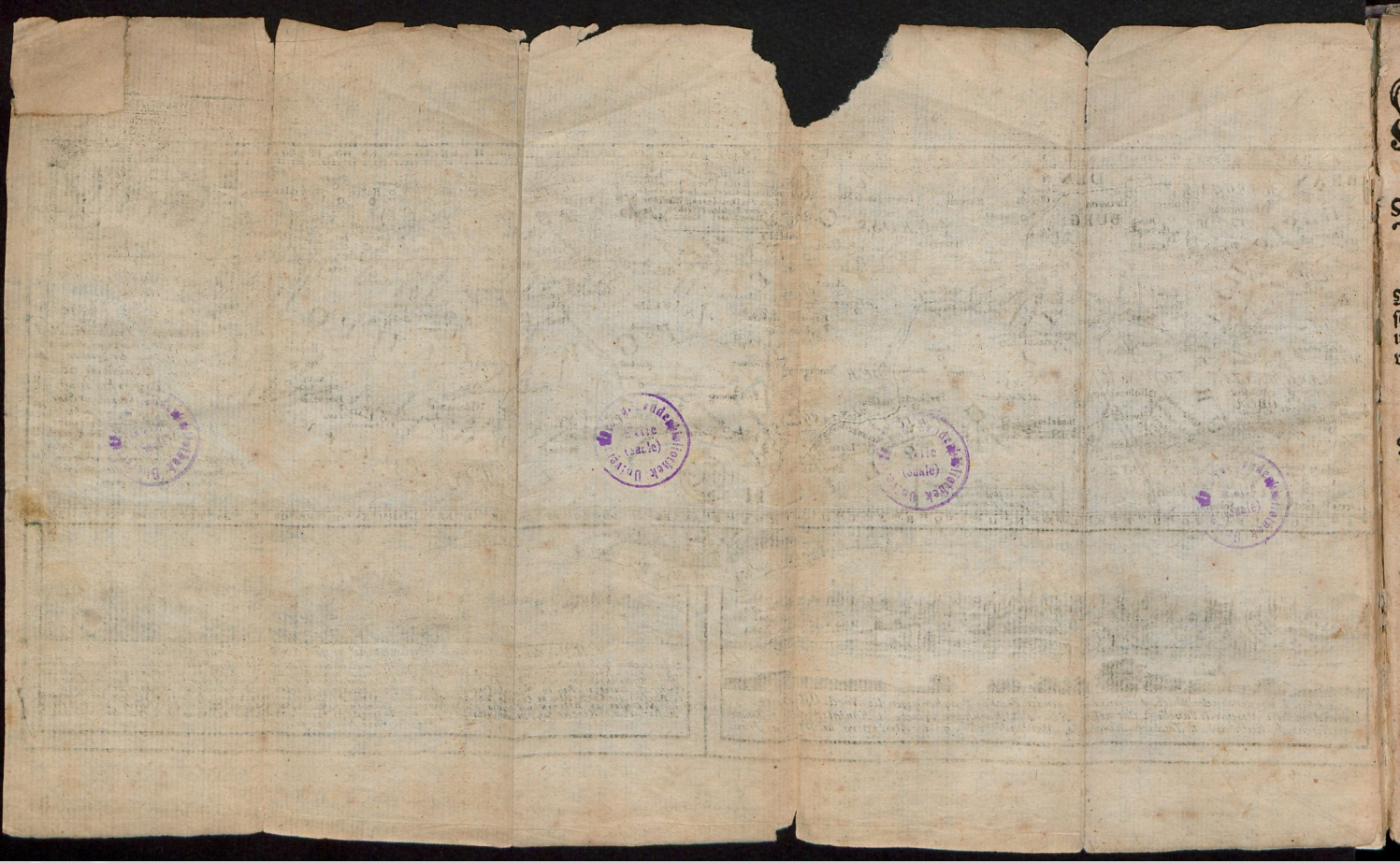

Kurtze

Anleitung

Zur gewöhnlichen Reise Von Dreßden nach Warschau,

Mit unterschiedenen Geographischen Delineationen, special-Chärtgen und allerhand dienlichen Nachrichten von dißfalligen Gegenden, für die solchen Unterricht zu dergleichen Passagen nöthig habende Reisende,

Zur Anweisung

Wie der vor etlichen Jahren edirte kleine Pohlnische Weg-Weiser oder Reise-Gefährte

Nebst seinem

General-Chärtgen

und Anhange

Mit unterschiedenen anbey an die Hand gegebenen Supplementen und Verbesserungen bey dergleichen Reisen zu appliciren und nützlich zu gebrauchen sey; auf Veranlassung entworffen

von

Adam Friedrich Zürnern,

Königl. Pohln. und Churfl. Sächß. bestallten Land- und Grentz-Commissario auch Geographo.

Nürnberg,

Zu finden bey Johann Christoph Weigels seel. Wittib. 1738.

Vb 235

BIBLIOTHECA PONICKAVIANA

UNIVERSITÄTS-BIBLIOTHEK HALLE (SAALE)

Vorrede.

Geneigter Leser,

Es hat der vor einiger Zeit, auf gegebene Veranlassung, unter Weigelischen Verlag in Nürnberg ans Licht gestellte Pohlnische Weg-Weiser, als ein Prodromus eines viel größern, aber auch vielmehr subsidia erfordrenden Werckes, und als eine deutliche vor Augenstellung dessen nur im Schatten oder Extracte, was man zu einer mehrern und accuratern Beschreibung eines so großen Königs-Reichs nöthig habe, bey so unglaublicher Mühe, welche man sich dißfalls gegeben, viele welche solche adminicula an Hand zu geben vermögend sind, zwar veranlasset, solche Secundirung zu Beförderung des gemeinen Besten, mehrmahls zu versprechen. Es hat aber solche Hoffnung bey bißherigen Umständen der Zeit noch nicht zu ihrer Erfüllung kommen wollen. Dahero hat man indessen vor jetzo diesem Pohlnischen Weg-Weiser oder Reise-Gefährten, nebst einer Anleitung in einem aparten Anhange, wie einigen damahls in der Eyle dabey eingeschlichenen Fehlern bald abzuhelffen sey? gleichsam zu besserer Recommendation und Be-

weise, daß man in seine Anweisung so wenig Mißtrauen setzen dürffe, als in viele große Autores, auf welche derselbe gegründet worden, hiemit noch einige special-Nachrichten, als eine Probe oder klares Exempel, wie derselbe bey dergleichen Reisen und Umständen wohl zu appliciren, und zur sichern Manuduction nützlich zu gebrauchen sey! beyfügen, und einem diß nöthig habenden Passagier ertheilen wollen. Und weil das obgedachte künfftige grössere unter Händen noch habende Werckgen in folgenden Capituln bestehen, und darinnen gehandelt werden soll: Nehml.

Capite Imo. Von einer General-Vorstellung des König-Reichs Pohlen desselben Benennung, Situation, Größe, Eintheilung, Beschaffenheit, und dergleichen General-Umstände betreffend.

c. II. Von denen jetziger Zeit gewöhnlichen Haupt-Abtheilungen der zu Pohlen gehörigen Provintzen, und darinnen befindlichen Woywodschafften, Städten und Orten.

c. III. Von den vornehmsten Flüßen und Wassern in Pohlen.

c. IV. Von des Landes Art und Beschaffenheit in aparter Eigenschafft, Fruchtbarkeit, Zuwachs, Handlung, Einkommen ꝛc.

c. V. Von besondern Seltenheiten des Landes.

c. VI. Von der Einwohner in Pohlen Unterscheid, Menge, Art, Beschaffenheit,

heit, und Qualitäten, Naturell, Sprache, Religion, Dignitäten, Ritter-Orden, Rechten, Gerichten ꝛc. ꝛc.

c. VII. Von den vornehmsten Veränderungen in der Regierung.

c. VIII. a) Von den gewöhnlichen Land-Charten, welche von denen Pohlnischen Provintzen bekannt, und bey diesem Tractate gebraucht, auch copirt und extrahirt mit vorgestellet werden. b) Von denen zu dieser Beschreibung gebrauchten andern Autoribus.

c. IX. Die Continuation vieler Passagen durch Pohlen zu reisen.

c. X. Die Register über die vornehmsten Orte in diesen Pohlnischen Charten, wie auch über die hauptsächlichsten in diesem Tractate befindlichen Sachen und Materien ꝛc.

Als wird nochmahls ersuchet, woferne jemand im Stande sich befindet, mit guten Consiliis, zuverläßigen Charten, Zeichnungen oder Rißen, wie auch mit dienlichen Nachrichten, etwas zu diesem instituto noch an Hand zu geben, solches noch ohnschwehr bey Zeiten zu bewerckstelligen, ehe ein Verleger zu diesem Werckgen gesuchet, und ihm solcher Tractat zum Drucke überlassen wird, da hernach das Corrigiren und Nachtragen zu spat seyn möchte, damit also dem Publico dißfalls desto besser und sicherer gedienet werden könne.

Es wird aber vor jetzo in dieser hiesigen Anleitung indessen zu finden seyn:

I.) Eine Veranlassung, wie oberwehnter Pohlnischer Weg-Weiser nebst Verbesserung einiger mit eingeschlichenen Fehler, bey dißfalligen Reisen und Umständen wohl zu appliciren, und nützlich zu gebrauchen sey?

II.) Eine Delineation einer doppelten Marsch-Route, wie ein Passagier so wohl auf der ordinairen Post-Strasse von Dreßden über Breßlau näher an Klein-Pohlen, als auch über Groß-Glogau, Kalisch ꝛc. durch Groß-Pohlen nach Warschau reisen könne, wobey den leeren Platz der länglichen Charte auszufüllen, unten ein doppelter Prospect von Warschau nebst Erläuterung angebracht worden: Zu dieser Geographischen Delineation ist apart im Drucke beygefüget, das Register, die Orte in dieser Charte hurtig und leichte aufzusuchen, nebst unterschiedenen andern solchen Routen und Anleitungen, was bey solchen Reisen sonderlich zu consideriren und in Acht zu nehmen.

III.) Ein Special-Chärtgen von der Gegend um Warschau auf etliche Meilen mit einem Grund-Risse oder einer Delineation der Situation und Abtheilung der Gassen und Gegenden dieser großen Residentz-Stadt nebst abermahligem Register zum baldigen und leichten Aufsuchen der Orte in der Charte, wie auch nebst einem aparten Clave, wie die Gegenden in dem Grund-Risse bezeichnet, und wie solche vermittelst eines apar-

aparten Alphabetischen Registers commode aufzusuchen: Damit also ein Passagier, der nach **Warschau** zu reisen, und sich daselbst einige Zeit aufzuhalten gesonnen, die Nachricht und Kundschafft an solchen Gegenden die er passiren, oder wo er sich aufhalten will, vermittelst dieser vor Augen habenden richtigen Delineationen wohl 10. mahl leichter erhalten, und sich deutlicher vorstellen könne, als wenn er mit so viel mehrer Mühe in einen so frembden Lande etwas zu seinem Zwecke ausforschen soll, allwo er, wenn er auch gleich Lateinisch oder Pohlnisch selbst redet, unter den verständigen Pohlen in Städten gar selten bey jemand eine dienliche und gegründete Wissenschafft von der Situation und den Gegenden antrifft, oder sich solche doch nicht in natura und auf freyem Felde selbst zeigen lassen kan; Bey dem gemeinen Pöbel auf dem Lande, oder andern Kundschafft habenden Leuthen aber, welche ohnedem einen Frembden selten gerne berichten, solche Nachrichten gar nicht bekömmt, die ihm was nützen; weil solche meistens also beschaffen sind, daß sie einen vielmehr confuser machen würden. Wie ein jeder, der in Pohlen zu reisen hat, genungsam wissen oder erfahren, und also auch desto lieber diese zum gemeinen Besten publicirte, auch noch so wenige Nachricht, so, wie sie gemeynet, wohl aufnehmen, und solche, wenn es seine Gelegenheit und Umstände leiden wollen,

an solchen Orten, wo man nicht sattsame Kundschafft gehabt, durch wohlgemeynte Communication dessen, was er hiezu contribuiren kan, verbessern und vermehren zu helffen nicht ermangeln, auch hiedurch den Autorem sich destomehr zu Dancke verbinden wird. Zumahlen solcher, wohl wissend, daß in dieser Unvollkommenheit nichts so vollkommen ist, welches nicht verbessert werden könte, das Fehlende noch ferner zu verbessern und zu suppliren so wenig unterlassen wird, als wenig er sich die bisherige dißfallige viele Arbeit hat dauren lassen, oder als noch weniger jemand glauben und sich vorstellen wird können, mit was unsäglicher fast halbjähriger Mühe, Zeit und Kosten-Aufwand, (nach dem man, und zwar ohne einige vormahls in Warschau selbst hiezu gehegte Intention, nunmehro etliche Jahre nach der Zurückkunfft von einer Pohlnischen Reise, bey ohnvermutheter Veranlassung allhier so weit abwesend, solche Arbeit einmahl angefangen gehabt,) diese kleine Pieçe sey ausgearbeitet worden; da das gantze Tractätgen, sonderlich in den local-Beschreibungen wenigstens über 20. mahl, bey immer neuen sehr mühsamen Verbesserungen, nach denen andern erst zu erforschen gewesenen Nachrichten von den Warschauer (in dißfalliger Delineation bezeichneten) Gassen, Gebäuden und Gegenden, anders eingerichtet oder umgeschmeltzet, und immer neu abgeschrieben,

ben, auch dabey wohl 30. bald vergrösserte bald verkleinerte Delineations-Concepte zu allerhand Verschickungen und dergleichen Zwecke, bey so offtmahlicher Nachricht-Einziehung gefertiget werden müssen. Wer aber dergleichen Arbeit selbst besser verstehen, und für eine viel leichtere Sache halten, auch daß solche so viel Mühe, als hier vorgegeben wird, erfordere, nicht glauben oder zugestehen will, der darff nur selbst eine Probe machen, und zum allgemeinen Besten von einer ihm noch so bekannten Gegend und grossen Stadt, nebst deutlicher Anzeigung und Erklährung derer von andern Orten dahin gehenden Passagen, dergleichen Geographische Nachrichten, und distanz-Specificationes, special-Charten von dißfalligen Refieren, Grund-Riß und Bezeichnungen, so vieler darinnen befindlichen Gegenden, Gassen und Gebäude, mit dazu gehörigen Registern delineiren, und diß, ehe es publicirt wird, andern verständigen Kennern zu ihrem Bedencken und Verbesserungen communiciren, auch nach anderer erhaltenen verständigen Urtheilen hier und da etwas emendiren, so wird er schon erfahren, ob hier zu viel oder zu wenig dißfalls vorgegeben und gesagt worden. Wie denn dergleichen nützliche Delineationes, wie von etlichen Haupt-Orten sonderlich durch Hohmannischen Fleiß dem Publico im Stiche zu guten Nutzen und Dancke zu Theil

worden, von allen Orten, sonderlich wo öffters Frembde hinkommen, und sich solcher bedienen können, zum allgemeinen Besten zu wünschen wären.

I. Erste Abtheilung.

Von dem rechten Gebrauch des vor einigen Jahren durch Weigelischen Verlag in Nürnberg edirten Pohlnischen Weg-Weisers, auch Emendirung einiger in damahliger Eyle mit eingeschlichenen Druck- und anderer Fehler, welche der Autor nicht selbst vor der Publication corrigiren können.

Will man diesen oberwehnten Pohlnischen Weg-Weiser recht brauchen, so muß vor allen Dingen dasjenige was bey demselben noch zu errinnern ist, vorangehen und angewiesen werden, damit auch diejenigen, welche solchen schon haben, oder sich anschaffen, wißen mögen, was und wo sie denselben nachhelffen können ꝛc. ꝛc. Nun sind zwar, die dißfallige nöthigste Correcturen, in einem aparten zu diesem Weg-Weiser gefertigten Anhange schon meistens angemercket und communiciret; Jedoch, damit man solche nicht erst anderwerts nachschlagen dürffe, wird nicht undienlich seyn, solche auch hier specifice mit anzuführen oder zu wiederholen. Zumahlen jener Anhang nicht allen, welche mehr erwehnten Pohln. Weg-Weiser haben,

ben, zur Hand kommen möchte. Dergleichen Fehler zwar e. g. daß p. 3. linea 2. hinter dem Worte selten kein Comma gehöre, und andere von der Art, welche der Sensus selbst an die Hand giebt, wird der geneigte Leser ohne Erinnerung schon selbst emendiren können. Ein anders ist es, wo der Sensus oder die Sache, die der Leser nicht für sich selbst wissen kan, durch eine nöthige Correctur geändert werden muß. Z. E.

p. 9. linea 19. soll für, nicht aufhalte, mit aufhalte stehen.

p. 12. unten nach dem Worte Wollstein solls heißen, das Schloß Karga, wobey diß unterste letzte Wort Karga dafür wegzustreichen.

p. 13. l. 3, 4, 5, 13, 24. sollen die Worte Slupza, Plessow, Borek, Piontek, Brzest, von den unrechten Buchstaben corrigiret werden.

p. 15. l. 8. soll a) Caminiek - Podolsky in einer Zeile stehen.

l. 20. für daran soll davon stehen,

l. 35. hinter den Worten: auch sonst ꝛc. solls heißen, zu weiß Reußen oder ꝛc. ꝛc.

p. 16. B. solls heißen, das gleich vorher sub II. B.

Auf solche Art können dergleichen Verbeßerungen mehr angebracht werden. Bey denen auf Pohln. Art recht zu schreibenden oder zu locirenden Worten und Nahmen.

p. 26.

p. 26. solls also heissen: Hinter

	Meil.		Meil.
Wartenberg	4	Rozniatowice	4
Kempen	2½	Peterkau	4
Wierouscouw	1½	Ujazd	4
Sokolnik	3	Rava	5
Noramice	1	Mszczanow	5
Wielgie	3	Rusiec	4
Widawa	3	Warschau	4

Summa 83. Meil.

p. 30. hinter Tarnowiz kan statt hierauff folgender vormahliger Stationen gesetzet werden:

Michelau	3
Salur	4
Cracau	5

66. Meil.

p. 31. n. VII. soll nach der Meilen-Rechnung in Summa statt 75. Meilen nur 70. Meilen stehen.

p. 32. Straste soll Strasse heissen. Wer nun auch sonst ein mehrers drinnen zu corrigiren findet, der wird dergleichen Fehlern schon selbst abhelffen, auch die Intention des Autoris andern gerne zu dienen, nicht weiter als das Vermögen zugereichet, extendiren, und weil ohnedem in der Welt wenig vollkommenes anzutreffen, mit der gütigen Censur; Ut desint vires, tamen est laudanda voluntas, die Defecte excusiren.

Noch mehr aber wird man sich den Autorem und Verleger obligiren, wenn man

man denselben die zuverläßigen Verbesserungen zur Correctur in einer andern Auflage communiciret.

Das dem Wegweiser beygefügte erste und andere mehr vermehrte General-Chärtgen von Pohlen wird man ebenfalls sowohl zu seinem Zwecke und Nutzen in seiner Maaße recht gebrauchen, als aus der jetzigen Delineation der doppelten Passagen nach Warschau und aus andern special-Charten-Nachrichten, oder aus eigener Erfahrung und Kundschafft, nach seiner guten Intention Gelegenheit und hiezu habenden Vermögen, selbst schon corrigiren und suppliren können; wozu auch einige Anleitung hiebey mit wenigen noch folgen soll. Will man nun diesen Pohlnischen Wegweiser, so viel derselbe concerniret, oder in sich hält, zur Correspondence, Reisen oder Lesung und Uberlegung allerhand dißfalliger Umstände recht gebrauchen, so muß man die quæstionirten Terminos â quo und ad quem oder solche Orte und Gegenden, woher und wohin die Briefe, Reisen oder Betrachtungen gehen sollen, im Register nachschlagen, und wo solche, oder doch die nahe dabey liegenden zu finden sind, nach der beym Register erklährten Anweisung, mit Hülffe der beygesetzten Buchstaben in der Charte aufsuchen, (wenn man zumahl solche nach eigener Kundschafft in oder außer der Charte sich nicht vorzustellen weiß,) und alsdenn kan man

aus

aus solchen proportionirten Puncten 1.) die Situation oder Lage, 2.) die Distanzen und Meilen, und zwar entweder nach dem beygesetzten Geographischen Maaßstabe mit dem Circul abmessen, oder nach genauern Ausmessungen gewöhnlichen Rechnungen und dergleichen guten Post- und andern Nachrichten judiciren. 3.) Die Länder, Provintzen oder Orte, wodurch bey solchen Umständen die Briefe, Personen und dergleichen durch oder vorbey passiren müssen, betrachten, und seinen Zweck darnach einrichten. 4.) Die vornehmsten Wässer und Flüße dabey considériren, und seine Uberlegung darnach machen. 5.) Auf dergleichen Art kan man auch von den Marsch-Routen der Militz, bey ihren Märschen oder Einqvartirungen und dergleichen bey allerhand Umständen aus diesen Pohlnischen Wegweiser besser urtheilen. 6.) Was für Passagen und Ambages die hin- und wieder zuschaffende Früchte, Kauffmanns-Waaren und dergleichen, zu Wasser oder zu Lande gehen, lässet sich in Compendio auf der Reise oder zu Hause allerwegen, aus dem commode bey sich zu führenden Wegweiser, bey Betrachtung des General-Chärtgens, zumahl wenn solches zu mehrer Dauerhafftigkeit, auf Reisen mit Leinewand (wenigstens wo es gebrochen,) unterleimet ist, viel leichter als ohne dasselbe überlegen. 7.) Bey Lesung der Zeitun-

tungen oder Historien, welche das Königreich Pohlen betreffen, wird durch öfftere aus dem Chärtgen betrachtete dißfallige Umstände, sonderlich der vor Augen gestellten Situation, die Sache viel deutlicher verstanden, und (weil auf solche Art mehr Sensus concurrien,) auch dem Gedächtnüße quasi per memoriam localem fester imprimirt, als solche Vorstellung der quæstionirten Orte, ohne der Charte geschicht. Wie man denn nur versuchen darff, bey Lesung der Avisen oder Historien, sich oder einem andern allezeit die vorkommenden Orte und Gegenden in dem Chärtgen aufzusuchen und anzuweisen, ob man nicht in weniger Zeit (gleich wie durchgehends in allen andern Ländern, auf diese Manier, also auch in Pohlen,) durch dergleichen Methode, der Gegenden viel kundiger werde, daß man mit viel bessern Begriffe hernach etwas davon lesen, erzehlen oder raisoniren und anhören könne, als ohne diese Anleitung. 8) Kommen sonderlich Umstände vor, welche auf die Grentzen und Nachbaren sich beziehen, so urtheilet man viel besser, wenn man auch nur ein solch klein General-Chärtgen vor Augen sich stellt, biß man solches auch ohne Charten zu thun vermögend wird. 9) Wolte man endlich bey würckl. Reisen in Pohlen dieses General-Chärtgen (eben wie in andern Ländern, eine andere dergleichen Charte)

sup-

suppliren, so dürffte man entweder alle nöthige Fache, oder so viel deren vergrösſert, auf einen halben oder gantzen Bogen gehen, oder nur täglich etwan ein oder etl. Fächer, wo man vornehmlich reiſet, oder zu thun hat, vorher etwan 2, 4, oder mehrmahl, jedoch nach einer leichten und lieber ohne Bruch ſich theilenden Proportion, vergröſſern, und ſolche Fache durch viel Subdiviſiones mit ſo viel blind oder roth gezogenen Perpendicular- und Horizontal-Linien, in kleine und zur Vergrößerung auch größere Fache eintheilen, welche etwan in egaler Diſtantz von Viertel, halben oder gantzen Meilen, wie ſichs am beſten thun laſſen will, von einander ſtehen, damit man die Diſtantzen im Eintragen auf der Reiſe gleich nach dem Augen-Maaſſe und ohne Circul beſſer beobachten könne. In ſolches Gatter oder Netz trägt man aus denen kleinen Fächergen des kleinen Rißes, erſtlich das, was drinnen ſtehet, nach Anweiſung der Linien nach gehöriger Proportion in die gröſſern Gitter-Fache, und hernach supplirt, und trägt man noch mehrers, was man in natura auf der Reiſe an Orten, Wäßern, Höltzern und dergleichen mehr, als im Chärtgen ſchon ſtehet, findet, in die vergrößerten Gitter-Fache, doch alſo, daß man ſowohl die Plagas als die Situation und Diſtantzen nach dem Augen-Maaße wohl judicire, und ſolche in dem großen Riſſe nach der Gitter-

Linien und der beurtheilten Winckel und Distantzen Betrag in richtiger Situation auf den vergrößerten Fachen nur indessen mit scharff gespitztem würcklichen Bley, (welches sich nicht so leichte wie der schlechte bald brechende allgemeine Bleystifft auswischet,) eintrage oder bemercke, biß solches hernach im Quartiere besser und accurater mit Dusche oder Dinte geschehen, und allenfals auch wohl so viel sich thun lässet, nach den Gitter-Fachen im kleinen Chärtgen zur künfftigen bessern Nachricht mit bemercket werden könne. Wozu aber nicht jedermanns Gutdüncken oder Beurtheilung zureichet, wenn er nicht ein hierinnen wohlgeübtes und scharffes Judicium besitzet. Findet man beym Gebrauche dieses General-Chärtgens ein und das andere zu verbessern, darff man deßwegen das Chärtgen nicht gar für falsch oder unnütze halten oder wegwerffen. Ob gleich die meisten und sonderlich diejenigen, welche für stärckere Meister in einer Wissenschafft angesehen seyn wollen, als sie in der That sind, insgemein die üble Gewohnheit haben, wenn sie an einer Schrifft oder Charte nur halweg etwann einen schlechten würcklichen oder bißweilen auch gar nur ihnen so scheinenden Fehler oder Scrupel von andern hören oder selbsten finden, wovon doch auch die allervollkommenste Wercke in dieser allgemeinen Unvollkommenheit nicht befreyet sind, daß sie alsdenn

gleich, so zu reden, das Kind mit sammt dem Bade hinaus werffen, und dasjenige gäntzlich verwerffen, was doch seinen Nutzen in seiner Maaße, und nach vorgesetztem Zwecke, noch gar wohl schaffen kan. Denn ein anders sind Haupt-Fehler und Defecte, welche wieder der Sache Fundament streiten, und dem Leser solche Irrthümer und falsche Concepte beybringen können, welche von importanter Consequence sind; ein anders aber sind geringe Irrthümer, worinnen man aus andern Autoribus nicht bessere Nachricht gefunden, oder worinnen man von denen referenten, welche doch Fidem einer Zuverläßigkeit vor sich haben, nicht besser benachrichtiget worden, auch Druck- und und Stich-Fehler, welche öffters in der Eyle und aus Versehen der Gehülffen einschleichen, und gar leichte, ohne Verderbung der gantzen Sache, geändert werden können. Uberdiß (da zwar nach dem bekanten Sprichwort; irren was menschliches heist, und wer ein Menschist, auch dergl. menschlichen Schwachheiten nicht allezeit entgehen kan; In Irrthum aber verharren, auch wieder eine andere Sache und Eigenschafft ist;) so hat es freylich gar eine andere Bewandnüß mit denjenigen Fehlern, welche mancher Autor der seine Fehler zu gestehen sich schämet, auch (wieder anderer bessere Wissenschafft davon,) so hart zu verfechten und zu defendiren gewohnet, daß er lieber

ein

ein Reichs-Decret auswürckte, welches seinen Irrthum Recht sprechen möchte. Gar anders aber sind diejenigen Fehler anzusehen, welche zu bemercken und zur willigen Verbesserung zu communiciren jedermann frey hat, und noch dazu hierum ersuchet wird. Und wenn dieses durchgehends geschähe, würden viele Dinge zu besserer Vollkommenheit gelangen, welche sonst immer bey denen alten Fehlern bleiben, worinnen einer dem andern nachirret. Wird also diß General-Chärtgen von Pohlen doch seinen Nutzen und Credit nach seinem Zwecke behalten können, ob man schon beym Gebrauche wahrnimmt, daß hier und dar etwas an Orten, Wässern, Wäldern, bey so wenigem Platze nicht zu finden, oder auch nach Anleitung anderer Autorum, daraus es extrahirt worden, bey einigen Orten und Gegenden eine andere Situation, als in der Natur selbst, zu finden, oder daß ein und andere Worte mit einigen andern Buchstaben als die Pohlnische Sprache erfordert, geschrieben, welches sich gar leicht verbessern lässet, als nehmlich sonderlich bey der untern Route über Breßlau, soll die Grentze zwischen Ober-Lausitz und Schlesien mit gehöriger Farbe nach Anleitung des zwischen Waldau und Buntzlau fließenden Qveiß-Flußes angedeutet werden. Zwischen Buntzlau und Lignitz, ist die Post-Station Hayn einzutragen, wie auch die Stationes auf

den Dörffern e. g Wierouszow, (zwischen Wartenberg und Sokolnik,) ingleichen Noramice und Wielgie, (zwischen Sokolnik und Widawa,) Rozniatowice, (zwischen Widawa und Pieterkow.) Mszcanow, und Rusiecz, sollen die beyden letzten Stationes vor Warschau heissen; und könte man das Post-Horn zu allen aus der Marsch-Route n. 1. oder aus des jetzigen Reise-Chärtgens zu ersehenden Post-Stationen beysetzen. Bey der obern Route über Kalisch, können die durch die Städte zunehmenden Wege und Passagen über den Ner, die Wartha, die Prozna, die Oder und dergleichen Wasser wohl besser aus dem jetzigen Reise-Chärtgen ersehen, doch auch die nöthigsten Supplementen ins General-Chärtgen eingetragen, und auf dergleichen Art mehrere Reisen reguliret werden, welche entweder schon unter denen in der 4ten Abtheilung des Wegweisers specificirten 9. Routen, (auch wohl unter denen bey jetziger Anleitung zur Reise nach Warschau in der 2ten Abtheilung angehengten unterschiedenen Routen) mit zu finden, oder nach andern Nachrichten, auch nach eigener Intention und Erforderung der Umstände eingerichtet werden sollen.

II. Ab-

II. Abtheilung

vorstellend:

Eine Geographische Delineation einer doppelten Reise oder Marsch-Route, wie man von Dreßden nach Warschau, oder von Warschau nach Dreßden, entweder auf der ordinairen Post-Strasse über Breßlau, oder auch durch Groß-Pohlen über Lissa und Kalisch reisen könne, nebst dem hiezu gehörigen Register, auch einem Anhange vom Warschauer Prospecte, wie auch von einigen andern dergleichen Warschauer Routen oder Passagen, und zur Reise nöthigen Anmerckungen.

Ob zwar wohl Niemand hiebey prætendiren oder vermuthen wird, daß dergleichen Delineation welche hier nur in einen sehr verjüngten und compendieusen Extracte vorgestellet und communiciret wird, durchgehends mit Instrumenten nach der allergenausten Geometrischen oder Geographischen Methode aufgenommen seyn könne, wobey nebst der accuraten Distanz, per intersectiones in geraden per æerem concipirten Linien, auch die vollkommenste Situation der Orte, nach ihrer accuratesten Proportion und richtigsten Position der Angulorum, oder nach dem schärffsten Zusammenhang der Winckel, zutreffen solte, als welches bey einer so weit extendirten

Strecke, in die anderthalb hundert Meilen in die Länge hin und her zusammen betragend, einen Aufwand von so vielen 1000. Thalern erfordern würde, welche ein Potentat bey jetzigen Umständen nicht leicht auf so etwas wenden dürffte. So kan doch hingegen auch gewiß versichert werden, daß solche Delineation mit so viel Mühe, Fleiß und Kosten, so accurat als die Möglichkeit dermahliger Umstände gestatten wollen, gefertiget worden; da zumahl um dieser willen, ohne die Anschaffung so vieler gedruckten Charten, als von diesen Gegenden zu haben gewesen, mit Copirung so vieler gezeichneten aparten Special-Charten und Riße, viele Zeit vorher zugebracht, bey der Reise selbst aber alles mögliche anbefohlner maßen aufs fleißigste annotiret, und so viel sich wollen thun lassen, mit in der Delineation bemercket, die Distantzen nach accurater Dimension und nach einem viel größern Maaßstabe, mit dem am Geometrischen Wagen applicirten besondern Viatorio eingerichtet worden, und bey aller möglichen Menage dennoch, weil mehr nöthige und privat-Vermögen übersteigende Kosten, dabey gantz ohnumgänglich aufgewendet werden müssen, als diejenigen, welche diese Sache noch so wohl einzusehen und zu verstehen sich einbilden, glauben können oder wollen, zumahlen der nach unterschiedenen in dergleichen dreyßig jährigen

Ver-

Verrichtungen, bey Ausmessung so vieler 1000. Meilen, (welche in einer geraden Linie mehr als etliche mahl um die gantze Erd-Kugel herum reichten,) schon mehrern vorher eingefahrnen Meß-Wagen zu dieser allergnädigst anbefohlnen Expedition, auf Hohe Verordnung und Kosten gantz neu gebaute Geometrische Wagen, mit denen (inclusive der beqvemen Application) viel kostenden Instrumentis Viatoriis, bey aller aus einer aparten Einrichtung entstehenden Commodität, und Menagirung der sonst wohl 10. mahl mehrern zu dergleichen Expedition erforderlichen Kosten, doch auch so viel Accurateße, als immermehr erfordert oder mit andern Instrumenten und Methoden præstiret werden kan, durch sufficiente Proben sattsam erweiset, welches so wohl die zu der ehemahls edirten Schrammischen umständlichen Dissertation de Saxonia monumentis viarum illustrata p. 138. 291. ꝛc. auf Veranlassung communicirte kurtze Delineation, und die von dem Autore desselben Tractates beygefügte Beschreibung solches Geometrischen Wagens einiger maßen anzeiget; als auch noch genauer aus selbst eigener Betrachtung dieses Wagens, und der daran befindlichen Instrumenten beurtheilet werden kan; wenn man an demselben ausser denen wohl 8. biß 10. ordinairen, auch an andern Wagen gewöhnlichen Kästgen und Magazinen,

nicht nur noch wohl über dreyßig sonst gantz ungewöhnliche und meist verschlossene oder verborgene Behältnüße und Fache bey deren Anweisung und Aufschlüssung gewahr wird, und siehet, wie solche alle dienlich sind, theils zu commoder und sicherer Einpackung (wohl 6. biß 8.) unterschiedener Kleider, und einer compendieusen auf weite Reisen nöthigen Haußhaltung an Betten, Victualien, Küchen-Geräthe und dergleichen, theils zu gantz bequemer Herausnehmung, in währenden Fahren, so vieler, ja wohl 100ley meist aparte liegender, und zusammen wohl ein biß etliche Centner an Gewichte betragender Sachen, Bücher, Rüße, Charten, Instrumenten, wie auch allerhand nöthigen Handwercks-Geräthe, damit man die auf dem Wege an denen Viatoriis, oder deren Application zerbrechenden Dinge baldigst, auch auf der Strasse gleich repariren, und dadurch die Accurateße und Beschleinigung der Ausmessungs-Expedition desto mehr befördern könne. Indessen wird dasjenige, was von solcher Delineation zum allgemeinen Nutzen zu communiciren stehet, einem Passagier schon so viel Dienste leisten, daß er daran einen solchen noch weit specialern Wegweiser und Reise-Gefährden, als der erste war, finden wird, bey welchem er versichert seyn kan, daß er demselben besser als andern, sonderlich in fremden Landen interreßirten Wegweisern trauen dürffe.

Man

Man hat in solcher Delineation vor Augen 1) die Ordnung, der auf dergleichen Reise in ihrer Situation nach einander zu passirenden Städte und anderer vornehmsten Orte, Flüße und dergl. 2) die Distanzen, so wohl an gewöhnlich gerechneten Meilen, nach dem anbey befindlichen Maaßstabe, als auch an denen nach dem Sächß. Meilen-Maaße, (nach welchen 2000. Ruthen von Dreßdner 8. Ellen auf eine Meile, 1000. auf eine Stunde, 500. auf eine halbe Stunde, oder Viertel-Meile gerechnet werden,) gemessenen, und alle 3. Meilen in Pohlen numerirten Marqven. Nach solchen allen kan man seine Tage-Reisen anstellen, und seinen Uberschlag nach den befindlichen Umständen machen, ohne daß man weiter mit allerhand Nachfragen, bey andern viel Wesens oder Sorge sich machen darff. Zumahlen auch in der gleich folgenden Specification nach beyderley Maaße die Distanz von einer Stadt zur andern beygefüget.

Distanz-Specification

Der I. von Dresden über Breßlau biß Warschau befindlichen Post-Stationen, wie auch II. eines geraden Weges von Warschau über Lissa wieder nach Dresden, so wohl sub A. nach sonst gewöhnlich gerechneten, als auch sub B. nach accurat gemessenen in Sachsen gebräuchlichen Meilen von

2000. Dreßdner achtelligten Ruthen, wobey 2. Stunden auf eine Meile genommen werden.

	A. Stunden	B. Stunden	
I. über *Breßlau*			ist *Dresden* 136½ St. von *Warschau.*
Von *Dresden* biß			
Schmidefeldt	7	5½	
Bautzen	7	6⅝	
Rothkretzschen	6	4½	
Görlitz	6	5¼	
Waldau	6	5⅛	
(Schleß. Grenze 1⅞ St.)			Die Schleß. Gr. 28⅞ St. von *Dresden* 107⅝ St. von *Warschau.*
Bunzlau	6	4⅞	
Hayn	6	6⅛	
Liegniz	4	4⅛	
Neumarck	8	7	
Breßlau	8	7¼	*Breßlau* 56½ St. von *Dresden.* 80. St. von *Warschau.*
Oelße	8	6½	
Wartenberg	8	6	
(Pohln. Grenze 4. St.)			Pohln. Grentze 72½ St. von *Dresden.* 63⅝ St. von *Warschau.*
Wieruszow (*Sokolniki* oder *Friedrichstadt* 3. St.)	8	7¼	

	A. Stunden	B.	
Noramice	6	4½	
Wielgie	6	5⅝	
Widawa	6	5⅜	
Rozniatowice	8	6½	
Pieterkow,	8	6	*Pieterkow* 104⅛. St. von *Dresden.* 32⅜. St. von *Warschau.*
Ujazd	8	6½	
Rava	10	7¼	
Mszczanow	10	6⅞	
Rusiec	8	5⅞	
Warschau	8	6¼	Summa 136½. St. oder 68¼. Meilen von *Dresden* biß *Warschau.*

Die vornehmsten Flüße, welche auf dieser Route, jedoch meist über gute Brücken zu passiren sind, heissen 1) die Elbe zu Dresden, 2) die Spree zu Bautzen, 3) der Neiss zu Görlitz, 4) der Queiss hinter Waldau, bey Siegersdorff, an der Schlesischen Grentze, 5) der Bober vor Buntzlau, 6) die Oder zu Bresslau, 7) die Prozna bey Wierouczow, 8) die Warta hinter Wielgie, bey Konopnice, 9) die Wittapka, bey Widawa, 10) unterschiedene andere Wasser bey Pieterkow, Wolborz, Ujazd, Rava &c. worüber doch immer noch so ziemlich fort zu kommen.

II. über

	A.	B.	
	Stunden		
II. über *Lissa* nachfolgender			ist *Warschau Route* 135¼ St. von *Dresden.*
Von *Warschau* biß *Blonie*	8	7	*Blonie* 7. St. von *Warschau.* 128¼ St. von *Dresden.*
Dabey ist bey Wasser in einer Fuhrt schwer u.			angelauffenem ohnedem tieffen gefährlich zu pas-
siren, und geht			es garöffters biß
an und über den			Wagen-Sitz.
Zu *Szimanow*			ist ein groß aus-
tretend und tieff			Wasser, worin-
nen viel große			Steine liegen.
Zu *Skotniki* sind			auch sehr tieffe
Moräste, Löcher			und böse Brü-
cken, ingl.			
Zu *Jesulwka* sehr			tieffe Moräste
und Wasser, wel-			che sehr austre-
ten, wie auch bey *Sucha, Kenczize.*			
Bey *Mistolwka*			läufft beym Re-
gen die *Sulkolws-*			*kosica* starck an,
und tritt sehr			breit aus.
Lowicz	12	11½	*Lowicz* 18½ St. von *Warschau.* 116¾ St. von *Dresden.*
nach einiger Meynung	(10)		
auch	(16)		
Biliawie		4½	Vor u. nach *Bi-*
liawie hat man			bey angelauffe-
nen Wasser lan-			ge drinnen zu
fahren.			

Pin-

A. Stunden	B.
Piondeck in Wasser-Wesiren.	3 bey *Piondeck* ist gen lange zu pas-
Bey *Sirnikow* Zu *Koczorowa* getretenen Was- ren.	sind viel Moräste. hat man in aus- ser lange zu fah-
	Gröpke- Melin von *Piondeck* 10. St. von *Kalisch* 15. St.
Bey *Swarawa lin* pflegt der 1½. Viertel der Distanz aus- *Strachetzke- Me- lin*	und *Gröpke- Me-* Fluß Ner über Stunde weit an zutreten. *Strachetzke- Me- lin* von *Gröpke- Melin* 4½. St. von *Kalisch* 10½. St.
Zwischen *Skeznie Melin* bey *Sche-*	und *Strachetzke- lunkowa* (40¾ St. von *Warschau.* 95. St. von *Dresden,*)
ist über den Fluß Brahmen bey Wasser schwer fortzukommen.	Warta in einem angelauffenen und langsam
Bey *Gosternow* Wasser, Morast Ergiessung zu bey *Gezsch* und räste biß *Kalisch.*	ist ein tieffes und Sumpff bey passiren, wie auch ferner viel Mo- von

	A. Stunden	B.	
			von *Lowicz* biß *Kalicz* 42. St.
Von *Piondeck* biß *Kalicz*		24¾	*Kalicz* 50½. St. von *Warschau*, 94¾. St. von *Dresden*.
Bey *Kalicz* pas- schiedene Brü- *Prozna*, welche lauffen und breit get.			sirt man unter- cken über die auch sehr anzu- auszutreten pfle-
Pleschow ist sehr böser		5¼	bey *Pleschow* Weg, und bey
Burka zwischen *Burka* ist durch einen Morast und eine Meile übel		8⅞	ebenfalls; und und *Dombrowka* Wald in großem Schlägen fast zu passiren.
Gostin rauswerts das das letzte teutsche Hauß, allwo liche Versorgung		3¾	zu *Gostin* ist erste, neinwerts u. gute Wirths- man noch ziem- haben kan.
Lissa	8	7⅛	*Lissa* 26½. St. von *Kalicz*, 77. St. von *Warschau*, 58¼. St. von *Dresden*.
Zu *Lissa* ist schon sche Art und Ma- versorgt zu wer-			wieder gute teut- nir zu leben, und den.

Fran-

	A. Stunden	B.	
Fraustadt	4	$4\frac{3}{8}$	$81\frac{7}{8}$. St. von *Warschau*, $53\frac{7}{8}$. St. von *Dresden*, Pohln. Grentze $83\frac{3}{8}$. St. von *Warschau*, $51\frac{5}{8}$. St. von *Dresden*.
Glochau		5	*Glochau* $86\frac{3}{8}$. St. von *Warschau*, $48\frac{7}{8}$. St. von *Dresden*.
Neustadt		$4\frac{7}{8}$	
Sagan		$7\frac{1}{2}$	*Sagan* $98\frac{3}{4}$. St. von *Warschau*, $36\frac{1}{2}$. St. von *Dresden*.
Sorau		3	*Sorau* $101\frac{3}{4}$. St. von *Warschau*, $33\frac{1}{2}$. St. von *Dresden*.
Triebel		$5\frac{1}{4}$	
Hoyerswerda	10	11	
Königsbrück	8	$7\frac{1}{2}$	
Dresden	6	$5\frac{3}{4}$	

Von **Warschau** über **Lissa** nach **Dreßden** $135\frac{1}{4}$. St. kaum etwann eine Meile **näher als über Breßlau**. Die allgemeine, doch irrige Meynung, daß diese Strasse über 10. biß 12. Meilen näher seyn soll, als über **Breßlau**, ist hiebey wohl sonder Zweifel daher gekommen,

men, weil man wohl gesehen, daß die Meilen über **Breßlau** als gewöhnlich kurtze Schlesische und Pohlnische Meilen in Vergleichung der gewöhnlichen und großen Sächsischen Meilen einen großen Abbruch leyden, weil solche bißweilen um den 3ten 4ten biß 5ten Theil kleiner sind, so hat man vermuthet, es würde von denen über Lissa durch Groß-Pohlen meistens gerechneten 70. Meilen, welche ohnedem auch wegen der mehr populœsen und angebauten Gegenden, denen Reisenden nicht so lang, sondern kürtzer als über **Breßlau** vorkommen mögen, auch so viel abgehen. Alleine weil über diese Gegenden keine so gerade und ordentliche Post-Route läufft, deren Stations-Distantzen nach so kleinen Schlesischen Meilen gerechnet und bekannt worden wären, sondern solche Meilen schon vorlängst meistens von den Sachsen nach gewöhnlichen Sächsischen Meilen judicirt und gerechnet worden, so kan auch kein so großer Abgang von diesen nach den ordentlichen Sächsischen Maaße sich finden. Ob aber diese Route gleich etwas (jedoch viel weniger als man insgemein geglaubet) näher, als über **Breßlau**, wie denn auch sonderlich von Lissa recta nach **Görlitz** von den Kauff-Leuten der Weg für näher gehalten wird, auch wenn guter trockener Weg ist, viel plaisanter durch viel besser angebaute Gegenden sich reisen lässet, so sind doch bey nassen Wetter

an

an vielen Orten und Dörffern sonderlich zu Blonie, Lowicz, Grœpke-Melin, Schelunkowa, Kaliſch, Glochau, oder (Beuten und Carolaten) deſto mehr gefährlich und ſehr weit ſich ausbreitende Waſſer, vornehmlich der Ner, Warta, Prozna, Oder, Bober und viel böſe Wege, zumahl durch den Wald zwiſchen Burka und Dombrowka, und dergleichen ſchlimme Gegenden zu paſſiren.

Regiſter

Derer auf obiger Reiſe-Charte befindlichen Orte nach den oben und unten ſtehenden großen und auf beyden Seiten befindlichen kleinen Buchſtaben übers Creutze zu ſuchen, wo nehmlich die bey ſolchen Buchſtaben zwiſchen 2. Linien befindliche breite Gürtel-Streiffen oder Plätze über einander weglauffen oder ſich ſchneiden.

A.

Amptitz Gd.

B.

Babsko TT UU e.
Baſchwitz E h.
Baune N e.
Bautzen E h.
Beuthen MN e.
Bernsdorff C g.
Beſura, Fl. MMNNd.
Biliawie QQ d.
Biniewice WW c.
Biſchoffswerda CD i.
Bismari SS d.
Blonie XX c.
Bober Fl. I e. L g.
Bobersberg I d.
Bodarſitza Z d e.
Bodkanice TT f.
Bolatzſch MM f.
Borau X h.
Born S h.
Brahn BB h.
Breſini QQ f.
Breslau UW h i.
Bruniſſe YY c.
Brzikow II h.
Buckowie SS f.

Buntzlau L h
Burka Y d

C.

Gamentz C g h
Carolaten N d
Casimiers KK f
Christianstadt I d e
Cl. Malkursetta OO d
Cl. Marienstern C h
Closter X d
Collo II c
Conin FF GG c
Cottbus D e
Crossen I c
Cracau A g h
Czarnozetny FF GG h

D.

Dobernitz N e
Dombrowka Y d
Dresden A i
Dublin X f
Dumaniewice PP d e

E.

Elster C h
Elbe, fl. B i
Estaffzin HH d

F.

Festenberg Y g
Forst F d e
Frau(n)stadt R d
Freyhayn Y f
Freystadt L M e

G.

Gesch GG d e
Gleinitz M c
Glochowa DD d e
Gohla BB h
Gomolin OO g
Görlitz H h
Gosternow HH d e
Gostin X d
Greinberg Q h
Grempe KK d e
Gröpke-Melin LL d e
Grobea W e
Gr. Beckern P h
Gr. Bohra L e
Gr. Glogau O P e
Gr. Tschirna T e
Gr. Vorwerge P e
Grünberg L d
Guben G c
Guhla Q e
Gura OO d

H.

Halbau I f
Hayn NO h
Hermsdorff A h
O e
Hirschfeldt L e
Hohbora O d
Hoyerswerda D f g
Hucisko NN h
Hundsfeldt W h

I.

Jesuwka UU c

K.

Kahlau AB e
Kalisch EE d e
Kargau O c d
Kaszki WW c
Kempen BB h
Kenczice TT c d
Kl. Kotschau N g
Klókiow EE d e
Klunikow FF GG e
Kobelin X e
Kodlin AA BB d e

Königsbrück AB h
Konopnika HH h
Koſten T c
Kotecz DD c
Kradu TT c
Krantz P d
Kransnowie MM c
Kreibe N h
Kromnicze NN d
Kruſchczin YZ e
Kruſchlin QQ d
Krze WW d
Kurniowsky QQ RR c
Kusko BB e
Kuttno NN c

L.

Laiben P g
Laſſewitz S d
Lauban K h
Lauſa A h
Lecznice NN d
Lencicy NN d
Liebenau A d
Liberoſa D d
Lignitz P h
Liſſa T d T h
Löbau G h
Lowicz RR d
Lübben A d
Lublin LL d X d
Lubochne SS f
Ludomiers KK f

M.

Malkurſetta Cl. OO d
Malſitz E h
Marckersdorff H h
Mertzibor AA g
Militſch Y f
Mirka X h
Mirſtadt CC f
Mroba QQ d
Mszcenica, fl. QQ RR g
Mszczanow WW d
Muska G f

N.

Nadarzin YY d
Naumburg I d K h
Neiſs, Fl. F d. H gh
Nemiſchlow KK d
Ner, fl. LL de
Neſchwitz DE g h
Neumarck S h
Neuſalza F i
Neuſtadt D i A i
Neuſtädel M e
Nieder-Keyna E h
Noramice EE FF h
Nova MM c
Novawieſch LL MM de

O.

Ober-Lichtenau B h
Oder, fl. H c. R f. UW h
Oelſe Y h
Oltarzew YY c
Olzowa CC h
Opaloweck EE e
Opatowko FF de
Oſtreſchewo CC g
Oſtritz H i
Oſtrowitz BB CC f

P.

Parchwitz R g
Peitz E d
(ie ow)
Peterkau OO g
Pfördten G d
Piaskow PP d
Plateczka EE e
Pilsnitz U h
Piondeck PP d
Pleschow CC d e
Podomproza LL e
Pontwitz Z h
Priebus H f
Prietzschen R d
Prittack M d
Proszenie PP g
Prozna, fl. DDEE d
CCDD g
Przeznie LL h
Pfonow QQ d
Pulsnitz BC h
Punitż U e

Q.

Queis, fl. K g

R.

Raszin YYZZ c d
Rava TT e f
— fl. SS e
Rauden Q f
Rawicz U f
Reichenbach G h
Rothenburg H g
Roth-Kretschen G h
Royn R h
Rozniatowicze
MM h
Rusiec YY d
Rusko Z d e

S.

Sabotha PP d
Sagan IK f
Saltz-Förstgen DE h
Saposdow SS c
Sasnowa U f
Savadi UUWW d e
Saxschewo AA d
Schelunkowa KK d e
Schleiffe F f
Schmidefeldt BC i
Schmiegeln T c
Schöneich RS h
Schützenitz N c d
Sebnitz E i
Segenzalunie KK d
Senfftenberg AB f
Siebitz D h
Siradia GG g
Sirnikow OO d e
Skotniki UU c
Slakaboroika QQ c
Slave Q d
Slaw FF e
Slobna EE e
Sobota OO d e
Sokolniki EE h
Sommerfelda H d
Sorau I e f
Spree, fl. Ac. E e f
Spremberg E f
Sprottau L f
— — fl, LNO f
Sromotka MM h
Stamplin X h
Steinau R g
Steudnitz O h
Stolpen CD i
Storgneft U d

Stra-

Strachetzke II d
Straupitz B d
Sulkowskoſica, fl. SS TT d e
Swenciza XX c
Swolnick NN e

T.

Tarwawska wola RR f
Tempky OO c
Thomaswalda M h
Trachenberg UW g
Triebel G e f

V.

Vehro C d
Vetzſchau B e
Vielun FF h
Ujaſt MM d
Ujazd QQ RR f g
Unie(no)w II e
Urſitza QQ d
Uskurno GG HH d e

W.

Waldau I g h
Walzize OO c
Warſchau ZZ c
Wartenberg AA h
Wartha GG f
— — fl. GGHH c
HH II e
Weiſſenberg F h
Weixel, fl. ZZ c
Wentroko VV e
Wielki GG h
Wilka II f
Wiruszow CCDD h
Wiskitty UU c
Wittgenau D g
Widawa KK g h
Wittawka, fl. IIKK g
Wola ZZ c
Wohlaw S g
Wolborz QQ g
Wurſchen F h

X.

Xixa wola SS f

Z.

Zabia wola XX d
Züllichau M c
Zochazow SS c
Zſchernewice SS TT f
Zſchiſch CC d e
Zulau X f g

Summa 267. Orte, welche auf dieſem extrahirten Chärtgen benahmt zu finden.

14. Flüße.

---

281. benahmte Orte, deren auf den großen dißfalligen Riße über 1000. mappirt anzutreffen.

Will man einen Ort in dieſem Reiſe-Chärtgen oder Delineation aufſuchen,

so schlägt man solchen im vorher beygefügten Register auf, bemerckt aber wohl die dabey stehenden großen und kleinen Buchstaben, suchet solche auf den 4. Seiten der Charte, nehmlich die großen oben oder unten, die kleinen aber rechter oder lincker Hand auf den Seiten. Von diesen im Register bey dem Worte stehenden und auf den Rändern der Charte gesucheten Buchstaben läufft man zwischen 2. Linien wo solche stehen mit 2. Fingern vom Rande einwerts in die Charte biß die Finger einander begegnen in den 4eckichten Platz, welcher von solchen 4. Linien wo sie über einander weglauffen oder sich schneiden, gemachet oder umschrencket wird, in selbigen Fache wird sich der Ort und Nahmen desselben bald finden lassen, und vor Augen stellen. Will man sich auf dergleichen Reise zur künfftigen Nachricht noch mehr Orte und Flüsse, Wälder ꝛc. die man auf solcher Strasse passiren muß, eintragen, so darff man nur den Platz wo solches hingehört, in der Charte mit Bleystifft durch eine Zahl oder ander Signum bezeichnen, und hernach in solch Fach oder Platz der Delineation wohin es gehört, oder in ein vergrössert Stücke eintragen.

Den untern leeren Platz von mehr gedachter, einen langen schmahlen Streiff Landes vorstellenden Delineation, hat man zwar zu einem Prospecte von derjenigen großen Königli-

chen

chen Residentz-Stadt Warschau, wohin man von hier zu reisen gedencket, am dienlichsten erachtet und gewiedmet. Weil aber solcher Prospect so viel bekant, nur von der Morgen- oder Nord-Ost-Seite, (wie sich nehmlich solcher Ort über der Weichsel, von Prag aus, ansehen lässet und præsentiret,) in denen verhandenen Kupfferstichen biß dato zu finden, gleichwohl aber von dieser Seite, wo man aus Sachsen hinein kömmt, auf der Abend- oder Süd-West-Seite von der Breßlauer oder Lißer Strasse her, etwann ohngefähr beym so genannten eisern (neuen) Kruge, oder beym Wahl-Felde, dieß große Stadt gantz anders aussiehet: Als hat man mit viel Mühe und Kosten solchen noch nirgends gestochen gefundenen Prospect auch von dieser Süd-westlichen Seite doch einiger maßen zu erlangen, und solchen dem von der Östlichen Seite, so gut er aus andern eben auch nicht so gar accuraten Kupffern auf so ein klein Plätzgen extrahirt werden können, gleichfalls in sehr verjüngten Maaße indessen biß er künfftig etwann besser zu erhalten seyn mögte, an die Seite zu setzen getrachtet, daß man sich doch nach beygefügten erklärten Nummern nur einige Idee von den vornehmsten auf beyden Seiten vor andern hervorstehenden Thürmen und Gebäuden machen könne.

Denen beyden oben delineirten Strassen können auch noch unterschiedene andere communicirt erhaltene Rou-

ten beygefüget werden, welche wie sie von andern sind passirt worden, also auch nach Gelegenheit der Umstände bißweilen noch auf dergleichen Art gereiset werden können. Als zum Exempel:

Dergleichen Route ist es, wenn man I. von Piondeck einen andern Weg über Uropshie, Meliny, Siedkontkowo, oder über Warta nach Kalisch, und über Zdieny, Rydryna nach Lissa, und so weiter nach Dreßden gehet, oder II. wenn man von Lowicz über

Lenczice, Warte, Kalisch, Olobace, Lissa, Frauſtadt nach Christianstadt gehet ꝛc.

III. andere haben folgende Routen gehalten:

Warschau, Blonie, Polimow, Lowicz, Piondeck, Barenszewo, Potempice, Schitlontkow, (Warta,) Kalisch, Goutroczin, Michæ, Lissa, Frauſtadt, oder

IV. der Weg, wie er fast sub No. II. p. 27. im Pohlnischen Wegweiser von Dresden aus doch mit einiger Enderung specificirt:

War-

	Meil.		Meil.
Warschau		Warthe	4
Blonie	4	Gustyn	4½
Miednewicze	3	Lissa	4
Lowicz	3	Fraustadt	2
Bniewie	3	Brosta	3
Kutrno	2	Sprottau	4
Clodow	3	Sorau	4
Wiersbine	2	Moscau	4
Wierbie	3½	Hoyerswerda	4
Kleczow	4	Königsbrück	4
Slupce	3	Dreßden	3
Demno an der			

Beträgt in Summa 70. Meil.

Oder V. wie die ehemahls angelegte doch meistentheils wieder eingegangene Post-Route im Pohlnischen Wegweiser p. 28. n. IV. von Dresden nach Warschau fast auf einerley Art specificirt:

	Meil.		Meil.
Warszawie		Posen	3½
Bloniu	4	Jeciorkach	3
Sochuzewie	4	Gnien	3
Kiernoczie	3	Wolsteim	2
Wolzize (statt Mnichu)	3	Karge	2
Glasnowie	3	Christianstadt	7
Lubanowie	3	Gablentz	2
Sempolni	3	Triebel	2
Kleczewie	3	Schleiffe	2
Micezowince	2	Hoyerswerda	3
Brudzewo	2	Bernsdorff	2
Necklui	3	Konigsbrück	2
		Dresden	3.

Welche nun unter solchen Routen die besten seyn, mag ein jeder selbst probiren.

Endlich so wird auch von allen denenjenigen, welche derer Pohlnischen Landes-Umstände und Strassen aus mehrer Erfahrung auf Reisen kundig worden, solchen Passagiers, welche in Pohlen noch nicht gewesen, welche auch diese Landes-Art noch nicht sattsam kennen, gleichwohl aber dahin und zumahl ohne freye Versorgung, sichere Bedeckung und höhere Anführung nur für sich auf eigene Kosten reisen wollen, außer dem was sie sonst etwa zu beobachten intentioniret, mit sattsamen Grunde vornehmlich angerathen; Nebst nöthiger Equipirung, vor allen andern, der zwar allerwegen doch hier aparte nöthigen Vorsichtigkeit sich zu befleißigen. Und weil in Pohlen öffters, auch unter geringer äusserlicher Figur, allerwegen meist Pohlnische von Adel stecken, welche ihren Adelichen Stand zu höhern, ja bißweilen auch Königlichen Würden zu gelangen capabel halten, und sehr hoch schätzen, denen Herren Pohlen, (welche mehrentheils auch selbst mit ihren gewöhnlichen grossen und submissen Complimenten und Flatterien dergleichen Gegen-Bezeugungen veranlassen,) zwar durchgehends mit aller Höflichkeit und Complaisançe zu begegnen, und sie zu keinem Verdruße zu reitzen, dabey

aber

aber dennoch, nach dem bekannten; **Trau, schau, wem?** mit seiner eigentlichen Intention, mit seinen Reisen und Marsch-Routen, mit seinen Verrichtungen und dergleichen bey Niemand, wo man nicht recht sicher und bekannt ist, sich bloß zu geben, auch insonderheit treue Bediente und Reise-Gefährten zu suchen, welche zur Sicherheit so gut und besser als das beste und schärffste Gewehr (welches zwar auch nicht zu negligiren, sondern gar nöthig ist, und seinen guten Nutzen hat.) Ferner eine gute und wohl verwahrte Geld- oder Gold-Beurse von wichtigen Ducaten oder Käyser-Thalern allenfalls auch Creutz- und Löwenthalern (welche in Pohlen, gegen daselbst gangbare Müntzen, mit Vortheil verwechselt werden können,) lieber bey sich zu führen, als Louis d' ors oder ander gut Silber-Geld, sonderlich von kleinen Sorten, welches daselbst mit Verlust oder doch viel schwerlicher ausgegeben wird, als Pohlnische Müntz-Sorten, von welchen die vornehmsten in folgenden bestehen:

1. Tympff ist etwann 6 Käyser-Gr. und 2 Pohlnische Gr. oder 3. Sczostak und werden.

5. Tympffe auf einen Thaler,

13. Tympffe und 1 biß 2 Sczostak auf einen Spec. Ducaten; 6 Tympff

und

und 1 biß 2 Käyser-Gr. auf 1 Spec. Thaler gerechnet.

1. Pohlnischer Gulden ist 4 Ggr. oder 5 Kgr. oder 30. Pohln. Gr.
1. Sczostak ist 2 Kgr. und 2 Schillinge.
1. Pohln. Gr. hat 3 Schillinge.
1. Käyser-Gr. ist 6 Pohln. Gr. oder 18 Schillinge.

Ist man weder der Pohlnischen, noch der Lateinischen oder Franzœsischen Sprache kundig, so hat man einen Dollmetzscher desto nöthiger, welcher, wenn man solchen nicht selbst bey sich haben kan, in Pohlen allerwegen an einen Juden, (deren das Land voll ist,) für ein Trinck-Geld zu finden, und von selben auch alle Nachricht und Anweisung zu allerhand Bedürffnüß zu erlangen. Will man des Nachts auf solchen Reisen zumahl auf den Lande nicht meistentheils sehr schlecht und öffters mit Kälbern und Schweinen auf einer Streu liegen, sondern reinlicher und commoder schlaffen, so muß man seine eigene Betten oder Matrazen bey sich führen. Will man an Pohlnische Kost und Lebens-Art, welche von der Teutschen und Sächsischen ziemlich weit abgehet, und nicht gleich eines jeden Constitution convenabel ist, sich nicht gewöhnen, so muß man seine eigene kalte Küche und dergleichen Vorrath nebst dazu gehörigen Geräthe bey sich führen, und die

Speis-

Speisen selbst kochen, oder Bediente sich zurichten lassen, weil in Pohlen in wenig Städten, noch vielweniger auf dem Lande, oder gar selten eine solche Suppe oder Mahlzeit, deren man hier in Teutschland gewohnt, zu haben stehet. Dahero denn diejenigen, welche aus Sachsen nach Pohlen gehen, und auf solchen Reisen sich besser vorsehen und rathen wollen, hineinwerts, wenn der Sächsische Vorrath alle wird, sonderlich in Bresslau, auch wohl noch in Wartenberg, Peterkau, und dergleichen nahrhafften Städten auf der untern Strasse; auf der obern aber in Glochau, Lissa, Kalisch, Lowicz, und rauswerts hingegen in Warschau eine zulängliche Provision sonderlich von Böckel- oder geräucherten Fleische, Butter, Würtze, Wein, Aquavit &c. in den übrigen Städten aber, wo gut Fleisch, Brod, Getränckе und dergleichen frisch anzutreffen, davon auch so viel als sie bedürffen, zu sich zu nehmen, sonst aber mit demjenigen, was von hier hinein geschaffet, und drinnen sehr theuer wieder verkaufft wird, sich entweder vorher zu versorgen, oder dasjenige, was nicht höchst nöthig ist, biß zur Rückkunfft zu verschieben pflegen.

III.

III.

Die 3te Abtheilung stellet vor Augen ein Special-Chärtgen von der Gegend um **Warschau**, sammt einem dazu gefertigten Register zu Aufsuchung der Orthe, nebst einer compendieusen Delineation eines Grund-Risses von der grossen Königlichen Residentz-Stadt **Warschau** mit einem Clave oder Anzeiger, wo die vorgestellten Gegenden, in solchem Grund-Risse, oder bey der Stadt in natura zu finden.

DAs Chärtgen ist zwar klein, weil es nur eine Gegend um **Warschau** meist disseits der Weichsel von etwann 3 biß 4 Meilen lang, und 2 biß 3 Meilen breit vorstellet, jedoch ist diese Gegend um solche Königliche Residentz 1) meistens mit Instrumenten Geographice aufgenommen, und in richtiger Situation und Distantz vorgestellet, 2.) mit denen darauff befindlichen mehr als 100. Orten durch ein Register, eben wie obige Delineation, zum geschwinden Aufsuchen der Orte, eingerichtet, daß man sich in Spatzier-Reisen in dieser ebenen und gantz freyen Gegend, welche man auf dem Königlichen Garten-Altan, auch zu Wohlaw, Ujazdow, Caninien-Berg, Slusow und dergleichen etwas lehnan erhabenen Flächen fast meistens übersehen kan, durch

durch diß Chärtgen eine gute Kundschafft von solchem Umzirck, allwo Ihro Königl. Majest. sich öffters mit Jagen und Hetzen-Reiten zu divertiren pflegen, gar bald und auf eine leichte Art zuwege bringen kan.

Register

Uber das Warschauer Special-Chärtgen zum Aufsuchen der Orte, eben so eingerichtet, wie das obige zu dem Reise-Chärtgen.

B.

Babice Ccd
Babunski Lc
Bad (Ujasd) QRf
Belveder Qg
Berie Pl
Billawo Yn
{Billany / Pillano} Cl Ka

C.

Cahwienek BBm
Calvarien-Berg (a) QRfg
Campus electoralis Md
Canienien-Berg (c) PQh
Casernen Cr. G. NOc
Chyliczki (Kilica) Tq
Cl. Czarnow Sh
Colomni Bfg
H. Creutz-Cap. NOc
Czerniakow (b) Th
Czierzaki UWg

D.

Dawidy Ml
Dombrowka Pn
Dzbarz (Sparse) Nh

E.

Eisern-(neuer) Krug Pe

F.

Falent Gr. (d) Hl
Kl. Il
Fluche Hg

G.

Gaberau Lk
Gouste Krug UWe
Gorce Hle
Gr. Falent Hl
Gr. Opatz Hh
Gr. Powsino UWm
Gr. Swidri DDl

I.

Jancewice Im
Jankie FGl
Jemielinko PQk

Jens-

Jenszakr. AA i
Jezesna } Yo
Jeziora }
Jeziorki (Stary) O m

K.

Kabaty S m
Karzew (e) EE n
Kilica (Chylieczki) ST q
Kitzek S n
Kl. Falent I l
Kl. Opatz G i
Kl. Powzin UK l
Korzkiewky N i k
Kotzlow BB n
Kratzma } AA i, P e
Krug } P k, UW e, X f
Kuchi E h

L.

Lacly K m
Laklusky } XY l m
Lary }
Lesnowola HI o
Liffi X m
Lubielsk, Krug X f

M.

Mariemont (f) M b
Mühle L b
Michalowice F k
Moncatow Q g
Mori C e
Modzydlo R k

N.

Nova Kratzma } P e
Cifern oder }
Neuer Krug }
Nova Wola KL p

O.

Obory AA n ō
Mühle YZ o
Odolani I f
Okrzeszyn Y m
Okenzie (g) M h
Opatz Gr. H h
Kl. G i
Ottfock - Zagurni EE o
Ottfock - Wielki (h) n EE p

P.

Penfice D i
Phafanerie ST k l
Piaseczna (i) O q
{Pillano} Cl, K a
{Billany}
Mühle L a
Plizne H d
Powfino Gr, UW m
Praga (k) Q R d
Pribus CCDD m
Puchally H k

R.

Rakowo L h
Rakowitz N g
Raszyn (l) H k
Regully B h
Rybie K k

S

Sagowitzi B gh
Samuscie X m
Saffuff X f
Sawada (Zawady) W i
Siedlec R h
Sifarma Y g
Skaryszew R d
Sko-

Skolimowo Wp
Skorosse G g
Skupie (Zaminie) K n
Slary Jeziorky O m
Sluzewo R i
Slusewice P i
Sluzewska S k
Sokollowo E k
Solipsy H g
Sparse (Dzbarz) N h
Stanislewice L g
Swidry, Gr. DD l
Szernitlow Z o
Szolitz R e
Szopy Q h

T.

Thier-Garten R f

U.

Ujasdow (m) QR f
Bad. (Th. g)
Villanow (n) U k
Vistula, fl. Y-BB h-l

W.

Wahl-Feldt M d
Warsavia } O. R d e
Warschau } (o)
Weichsel, fl. N-Pa-c
Wiwandie F l
Wizolky O k
Wölka Z h
Wohla (Wielka) (p) KL e
Woliza Q k

Z.

Zein, fl. UW p q
Zawady (Sawada) W i.

NB.

a) Zwischen *Belveder* und *Ujasdow* ist der schön gebaute Calvarien-Berg, biß an welchen von Warschau bey Ausgang der neuen Welt in einer schönen Alee oder geraden Wege, fast ½ Stunde lang, alle 20. Ruthen von einander, lauter schöne Capellen angebauet; (fast wie in Böhmen, jedoch in viel längerer Distanz von Prag nach Brandeiß zu.)

b) Schloß *Czerniakow* liegt eine ziemliche Strecke von der hiemit connectirten Closter- und Ablaß-Kirche, wobey auch etliche Proviant-Häußer stehen.

c) Der *Caninien*-Berg, allwo ein Königl. Hegereuter wohnt, ohnweit *Moncatow*, wo unterschiedene Uberbleibsel solcher Gebäude zu sehen, welche beym ehemahligen Campe-

ment gebauet worden, welches von dar gegen *Czerniakow* und *Villanow* zugestanden.

d) *Falent* ist gar ein fein Schloß, mit schönen Gärten, von trefflich guten Boden, welches der Rußische Gesandte, Herr Baron von Kayserling, zu seinem Plaisir gemiethet und gebrauchet.

e) *Karzew*, ein fein Städtgen, mit schöner Kirche über der Weichßel.

f) *Mariemont*, ein schön von der Königin *Maria* den Nahmen führendes Land- und Lust-Schloß, nebst einer schönen Wasser-Mühle, liegt von Warschau etwan 1½. St. auf einer Höhe von einem angenehmen Prospecte, um welche Gegend auch viel schöne Kräuter wachsen.

g) *Okencie*, ein adelich Land-Guth, dem jetzigen Herrn Cron-Groß-Cantzler und Bischoff zu *Luck* (sonst zu *Plotzko*) Hrn. Grafen von *Zaluzki* gehörig, welcher, gleichwie er an Gelehrsamkeit, Humanité, und andern guten Qualitæten und Tugenden, eine ausnehmende Zierde seines Vaterlandes ist, also auch als ein guter Wirth diese Gegend von den dasigen Morästen zu saubern und brauchbarer zu machen, und in vielen Stücken die gewöhnliche Pohlnische Wirthschafft nach Sächß. Art zu verbessern suchet.

h) *Otfock Wielki*, ein vortrefflich schön gebautes großes u. wohl meublirtes Schloß, nebst einen schönen großen und plaisant angelegten Garten am Wasser, dem Cron-Unter-Marschalln Hrn. Grafen von *Bilinski* (einem die Künste und Curiositæten sehr æstimirenden Herrn,) gehörig. Allhier wird auch ein gut Bier gebrauet, welches starck nach Warschau geführet, und daselbst neben dem *Bilinski*schen *Palais* (gleich hinter dem Königl. Garten- und Sommer-*Palais*) in

Universitäts- u. Landesbibliothek Sachsen-Anhalt

in dem so genannten Otfocker Wirths-Hause, mit großen Abgang ausgeschencket wird.

i) *Piaseczna*, der Haupt-Flecken, von der gantzen Gräfl. Sulkowskischen Herrschafft, gleiches Nahmens mit einem neugebauten Lust-Hause oder *Palais*, allwo hohe Herrschafft bey der Auerhahn-Baltz und Jagd bißweilen abtreten kan.

k) *Praga*, ein an der Weichßel, nebst Kirchen und *Bernhardiner*-Münche- und Nonnen-Clöstern, auch einem Gräfl. *Zaluzkis*chen *Palais*, der Stadt Warschau gegen über liegender Flecken, allwo eine große Niederlage, sonderlich von Saltze, sich befindet, extendiret sich ziemlich in die Länge, weil zumahl noch 1. Dorff oder Ort *Skaryszew*, dran stösset.

l) *Raszin*, ein groß Dorff mit einer grossen Kirche, (die weisse Kirche insgemein genannt,) wo die Warschauer Post-Straße nach Breßlau und Sachßen durchgeht.

m) *Ujazdow*, ein schön groß Fürstl. Lubomirskisches dem Woywoden von *Cracau* gehöriges Schloß, welches aber in den letzten Troublen, vor etl. Jahren sehr ruiniret worden, liegt sehr plaisant, hat gleich unten in der Aue einen schönen Thier-Garten, mit einem propren Fürstl. Bade-Hause, schönen Aleen, Wasser-Gräben und dergl. in dem angenehmsten Gebüsche, wohin aus Warschau viele Spatzier-Reisen angestellet werden.

n) *Villanow*, ist das vortrefflichste von König *AUGUSTO II.* gantz ungemein proper ausgebaute und kostbar meublirte *Palais*, welches seines gleichen in Pohlen wenig haben soll, nebst einem schönen Garten, und allerhand Singularien, guter Vieh-Zucht und dergl.

o) *Warschau*, eine an sich so viel die Stadt-Mauer in sich fasset, kleine, jedoch von vielen weitläufftigen Vorstädten und prächtigen Palläſten dermaßen groß und weitläufftig sich extendirende jetzige Königl. *Residentz*-Stadt, daß man solche völlig aussen herum zu umgehen wohl eine Strecke von einer starcken biß etlichen Meilen passiren müste. Es wäre aber zu wünschen, daß auch in einer so großen und schönen *Residenz*- und Handels-Stadt mehr ordentliche in Warschau selbst aber sehr rare Gast-Höfe und bessere Quartiere nach der Art, wie in Teutschland für dergl. frembde Reisende zu haben wären; da doch allhier ein Frembder sonderlich mit Wagen und Pferden, wenn er nicht etwann auf der *Leschna*, oder sonst weit abgelegen, logiren will, oder beym so genannten teutschen Seiler auf der Heu-Straße denen *Piaren* gegen über, oder auch beym teutschen (Leipziger) Sattler in der *Senatoren*-Gasse bey *Marievill*, gleichwie die Sächß. Fuhr-Leute in oder bey den *Casimirischen Casernen* einkehren kan, in den Vorstädten bey Bekannten, oder in einem Closter e. g. bey den *Visitgen*, *Bernhardinern* auf der *Cracauer* Vorstadt, wo mehrentheils zu Wagen und Pferden der beste Platz ist, ob gleich für ziemlich theure Bezahlung unterzukommen weiß, Noth genung hat, bey sonst jemand bequemes Quartier zu finden, zumahln da, wenn die Hofstatt oder viel *Militz* in Warschau sich befindet, die meisten sonst leeren Quartiere ex officio besetzt sind. So ist auch zu bedauren, daß allhier sonderlich wegen vielerley melirter Jurisdiction über sonst gewöhnliche gute Stadt-Ordnung und Reinlichkeit auf den Gassen, nicht besser gehalten wird, daß in trockenen Wet-

Wetter vor Staube, und im Gegentheil bey nasser Witterung vor Morast fast gar nicht fortzukommen ist. Es sind allhier so viel Kirchen, Clöster, und großer Herren *Palais*, daß hiezu eine sehr weitläufftige Beschreibung erfordert würde, welches aber künfftig gel. GOtt! in einem unter Händen habenden Pohlnischen Reise-*Manual* umständlicher angeführet werden kan. Die Gegend um Warschau, disseits der Weichßel, ist auf eine biß etliche Meilen so frey und eben, daß sich Ihro Königl. Maj. mit Jagen und Hetzen daselbst gar weit herum divertiren können.

p) *Wohla*, ein ziemliches Dorff, mit einer Kirche, (insgemein die rothe Kirche genañt,) zwischen diesem Dorff und Warschau ist das so genannte Wahl-Feld, allwo bey einem aufgeworffenen kleinen mit einem dergleichen Unterscheid getheilten viereckichten Walle der gewöhnliche Schuppen zu einer freyen Königs-Wahl aufgebauet wird, um welchen herum eine Anzahl des Pohlnischen Adels mit ihrem Gefolge, so in etlichen 100000. Mann öffters bestehen soll, sich placiren, und auf den Dörffern herum einlogiren.

NB. Die Kirchspiele sind hier ebenfalls ungleich, und theils so zerstreuet, daß manche Orthe vor andern nähern Kirchen vorbey gehen müssen, und wohl zu 3. und mehr Stunden in ihre ordentliche Kirche gehören, e. g. auf diesen Chärtgen sind nach Sluzewo 15. Dörffer, nach Powsino 7. nach Belveder 6. nach Wohla 4. nach Pensice 8. nach Raszin 22. nach Piaseczna 7. eingepfarret. Die Dörffer an sich sind

schlecht gebauet, und sehen manche, sonderlich alte Herren-Häuser und adeliche Höfe, oder so genannte Palais auf dem Lande, noch lange nicht so gut aus, als hier um Dreßden rum ein gut Bauer- oder Bürger-Hauß, und wird wohl die bessere Anbauung derer Gebäude und Felder, wozu doch in Pohlen die Natur alles reichlich darbiethet, durch die daselbst gewöhnliche Unruhen und Leibeigenschafft am meisten verhindert.

Zum Anhange dieser Anleitung folget endlich noch hiebey eine Anweisung zu den vornehmsten Gassen, Gegenden und Gebäuden in der (statt eines General-Grund-Rißes, ziemlich verjüngten kleinen aus grossen Zeichnungen zum Theil extrahirten zum Theil aber selbst supplirten,) unter dem Chärtgen befindlichen und zu deutlicherer Vorstellung compendieus eingerichteten Delineation von der Königl. Residentz-Stadt Warschau, welche an sich selbst zwar nicht groß, so viel nehmlich in den eigentlichen Stadt-Mauren beschlossen, jedoch mit den Vorstädten in die Breite e. g. von Morgen gegen Abend oder von der Weichßel unter den Casimirischen Casernen bey D. biß zu Ende der Vielopolischen Casernen bey I. oder auch von der Weichßel unterm Schloße B. biß zu Ausgang der Leschna bey L. eine starcke halbe Stunde; in die Länge aber von Mittag gegen Mitternacht

oder

oder von Ende der Sczolicz bey E. biß zu Ausgang der Neustadt O. über eine starcke Stunde sich extendiret. Doch ist bey dieser so sehr verjüngten Delineation nicht zu prætendiren, daß die Gebäude und Absätze derselben bey denen Gaßen mit so viel subtilen Winckeln und Abschnitten allerwegen sich præsentiren solten, als welches nach so kleinem Maaßstabe nur Confusion machen würde, sondern es sind nur gantze Reihen Häuser an denen Gaßen nach Proportion in ihrer Situation nach ihren äusern Umfange, mit daran stossenden Gärten, welche meistens nur punctirt worden, in gantzen Linien, zusammen vorgestellet, daß man die Gegend der Gebäude durch Numern oder Buchstaben dabey bezeichnen und urtheilen könne; welche nach denen hiebey stehenden Littern eben nach der Anweisung, wie bey den obigen Charten-Registern, gegeben worden, in den verjüngten Grund-Rißе, in der Gegend, wo beyderley Rand-Buchstaben von den 4. Seiten einwärts übereinander creutzen, zu finden.

A. die eigentliche Stadt Warschau, MO cd.

B. Königliche Residentz-Schloß, O cd.

C. Cracauer Vorstadt. PT e.

D. Casimirische Casernen. ST de.

E. die Sczolicz. W c e.

F. neue Welt. UX f g.

G. Königlich Sommer-Palais und Garten, QR f i. mit einen vortrefflichen schönen und hohen Salon und Altane, dahinter die Staroftey lieget.

H. Vielopole. PQ i k.

I. Vielopolische Casernen, OP k l m.

K. der Pferde-Marckt. O g h.

L. die Leschna. MN i k.

M. die Naliska (Nalevska Nadska.) LM h l.

N. das Zeug-Hauß, M h.

O. Neustadt, G-L c d.

P. Cron-Guarde-Casernen. BC b c.

Q. die Weichßel. ABC-DD a b.

R. der Mist-Berg. N c. mit der Gegend an der Weichßel genannt.

S. Rath-Hauß auf dem Marckt in Warschau. M c d.

T. Rath-Hauß und Marckt in Neustadt. K c d.

U. Neustädter Thor. L d.

W. Cracauer Thor. O d.

X. Pfarr- oder Johannis-Kirche, welche vom Königl. Hofe, sonderlich an großen Fest-Tagen, über einen vom Schloße dahin geführten bedeckten Gang, solenniter besucht wird. N d.

Y. Creutz- oder Missionarien-Kirche, welche

welche unter sich in der Erde auch noch eine Kirche hat, und zur stillen Char-Wochen-Andacht gebraucht zu werden pfleget, nebst einem wichtigen Closter, S f. dergleichen schöne Kirchen und Clöster, (welche zwar in denen Grund-Rißen meistens mit einem Creutz oder ✠ angedeutet werden, wozu aber der Platz hier nicht zureichen will,) sehr viel und über 30. hier zu finden, wie auch leicht daraus zu erachten, da die Pfarr-Kirche zu S. Joh. in die andere, die Pfarr- oder Marien-Kirche in Neustadt 9. die Creutz-Kirche 8. andere Kirchen und Hospitäler als Filiale unter sich hat.

Z. Marievill, ein groß fast ins gevierdte rings umher bebautes Palais P fg. von der ehemahligen Königin Maria benannt, mit einer Capelle und einen großen freyen Hofe, wie ein ziemlicher Ring- oder Marckt-Platz in einer Stadt, darunter rings um gleichsam so genannte Bünen, oder als in einer Laube und bedeckten Gange allerhand Kauffmanns-Gewölber und andere Behältnüße anjetzo sind, oben herum aber die Hof-Cavalliers von den vornehmsten Chargen, ingleichen, die zum Hof gehörige Secretarii und Expeditores, wie auch importante Kauff-Leute, sonderlich ausländische, ihre Logiamenter haben.

Auſſer dieſen was hier unter den 24. groſſen Buchſtaben angewieſen, könten noch bemercket werden. ſub.

☉. die Johannis-Gaſſe von Cracauer Thore W. gegen die Johannis-Kirche X. zu NO d.

☽. die Bier-Gaſſe dem Schloß-Thore am Cracauer Thore W. gegen über N d.

♂. Am Ende der Bier-Gaße heißt der Ort, wo der Fiſch-Marckt iſt, die Dunay, wohin auſſen vom Podwall eine Pforte oder Seiten-Thor gehet. M d.

♃. Unten am Marckte, wenn man zum Neuſtädter Thore U. hinaus will, rechter Hand geht ein Gäßgen hinein, das krumme Rad genannt M c d.

♄. Wenn man von Warſchau durchs Neuſtädter Thor U. hinaus kömmt, gehet rechter Hand die Brück-Gaſſe gegen den Pulver-Thurn ⊕ zu an die Weichßel hinunter, wo vor dieſen die Brücke hinüber gegangen L c d

☿. Von Neuſtädter Thor U. aber lincker Hand hinauf, gehet die breite Heu-Straſſe, (wie auch die ſo genannte Georgen-Gaſſe,) und weiter gegen Norden, noch eine Reihe Häuſer dahinter. LM d. g

♁. Vom Podwall oder vor dem Cracauer Thore, gerade nach Marievill, (Z.) wird

(Z.) wird es die Senatoren-Gasse genennet. O e g.

V. Wenn man zum Cracauer Thore W. hinaus kömmt, steht lincker Hand die hohe und schöne (nach Corinthischer Ordnung verfertigte) Marmorne Ehren-Säule, des in einem von Ertzte vergüldeten Bildnüße oben drauff stehenden Königs Sigismundi mit einem Creutze in der Hand; am Postamente sind unten in 4. ehrnen Taffeln nach allen 4. Plagis schöne Inscriptiones mit großen Buchstaben zu lesen. O d.

8. Rechter Hand aber vor dem Cracauer Thore, der Säule gegen über, wird die gleich hinter der Stadt-Mauer krumm hinnunter lauffende Gasse der Podwall genannt. M-O d e.

11. Von der Heu-Strasse aber nach der Senatoren Gasse zu geht die so genannte lange Gasse, oder zu den Capucinern von einigen auch die Honig- oder Meth-Gasse, welches doch eigentlich das kleine Over-Gäßgen von Podwalle her seyn soll, selbst genannt, worauf die Cron-Post ist. MO e.

So sind auch noch unterschiedene Gegenden, e. g. die Alexandrie nach der Sczoliz und Weichßel zu W X d e. die Starostey hinter dem Palais-Garten

ten Rh g. und dergleichen, auch allerhand Gäßgen, e g. die Becker-Gasse in Warschau nach der Fleisch-Banck zu, MN de. ingleichen vom Podwall gegen die Cron-Post zu das eigentlich so genannte Meth-Gäßgen, der die Capitulne genennt, N e. das Trompeter-Gäßgen zwischen Marievill und der Cracauer Vorstadt, Q e f. ferner das Büttner-Gäßgen von der Cracauer Vorstadt nach der Weichßel zu, das ironice so genannte Rosen-Gäßgen an der neuen Welt, die Hunds-Gasse bey der Marien-Kirche, die Georgen-Gasse bey dem also genannten Closter, die Fleischer-Gasse, wie ob gedacht ꝛc. weiter nach den Cron-Guarde-Casernen zu, die Bad-Stuben, in der Neustadt außen und dergleichen nicht sonderlich bekannte und zu wissen unnöthige Gäßgen ꝛc. welche aber, und zwar sonderlich ausser der Stadt, alle so eigentlich vorzustellen nach jetzigen Zwecke, weder Raum noch Zeit vergönnet.

Die vornehmsten A) so wohl nach den kleinen Nummern gezehlte Kirchen und Clöster, als auch B) die nach der Ordnung der kleinen Buchstaben meistentheils specificirten Palais, oder grosse Herrschafftliche Gebäude und Wohnungen, kan man in folgender Suite nach einander sich vorstellen.

I. In

I. In der Stadt Warschau A. ausser der schon sub X. angeführten St. Johannis- oder Pfarr-Kirche, befinden sich ferner folgende Geistliche Gebäude. Als nehmlich nahe bey der St. Johannis-Kirche.

1) der Litthauischen Jesuitter-Kirche, dahinter das Collegium gegen über die Schulen, und nahe dabey die Bischöffliche Residence des Bischoffs von Posen und Warschau N c d

2) das Augustiner- oder Marczinkaner-Closter, nebst dem Lazaret in der Bier-Gasse N d e welches

3) die grauen Schwestern, oder barmhertzige Nonnen ꝛc. (Augustinchen) bedienen N d e

II. In der Cracauer Vorstadt C. und um solche Gegend auch unten gegen die Weichßel.

a) das (Casimir-Starost-) Lubomirskische insgemein das blecherne Palais genannt O c

4) der Bernhandinchen Nonnen- und O c
5) Münche- Closter P d

6) der Carmeliter Nonnen-Closter P d bey welchem der Platz zu einem neuen Gräfl. Zalutzkischen Palais sich befindet.

7) der barfüßigen Carmeliter Münche Closter Q d e

b) das

b) das Radzivillsche Pal. Qde

c) das Czatorinskische (Senioris) doppelte Pal. Qde

d) Es könte auch ein Sendomirisch oder Sangurskisch genenntes Pal. Qfg hiermit angeführet werden, welches aber bey IV d auch mit bemercket.

8) das Visitgen (Visitationis Mariæ,) oder Frantzösischer Nonnen Closter Rde

e) das Casimirsche, und beym Eingange in die dasigen (Casimirschen) Casernen lincker Hand, das neugebaute Gräfl. Brühlische Palais e * STde

9) das barmhertzige Schwester Closter STe
nebst Schule für arme Waysen-Mädgen, wie auch Findel- (unechten) Kinder.

f) das ehemahlige Reaucourische Pal. jetzo aber dem Hrn. Cron-Schatz-Meister Graffen von Czapsky gehörig Sef

g) das Mellinische und (Lubomirskische,) als des ehemahligen Castellans von Cracau Palais Sef
Es stößet auch das Königl. Garten-Palais, nebst dem Lubomirskischen (Tobianskischen) Palais mit an die Cracauer Vorstadt, doch weil das Kö-

Königl. Pal. sub G. apart schon bemerckt, soll solches zu einer aparten Abtheilung dienen.

10) der schon angemerckten Creutz-Kirche sub Y. gegen über die Moscowitische Capelle (Dominicaner strictioris observantiæ) Closter T e f nicht weit davon das Czernikovische Palais.

11) das Wayßen-Hospital bey 9. T e

h) über der Creutz-Kirche an der neuen Welt, ist noch ein der ehemahligen Groß-Cantzlern Vielopolska gehöriges jetzt Sapiehisches Pal. T f

III. In der Sczolicz (Solecz) E. und um solche Gegend nach der Weichsel zu.

i) das ehemahlige Sendomirische und Podkomorskische, jetzo Lubelskische Palais U w d

k) das Pomorskische, Zamoçkische Palais W e

welche auf hohen Hügeln plaisant liegen, doch theils ziemlich eingegangen.

12) das Czartorinskische Pal. Y z b c weiter um die Sczolicz und Weichßel herum, sind nebst der so genannten Alexandrie, noch unterschiedene andere Pal. als das Luppiaische, Reaucourische, Ossolinskische ꝛc.

l) die Jauchische Gärten und Pal. BB a b

m) das Flemmingische und Wiczniowizkische Pal. CC b c
eine Viertel-Stunde weiter gegen Mittag liegt das groß und schön sich præsentirende Pal. Ujasdow, des Fürsten Lubomirsky Spisky, oder Woywoden von Cracau.

12) das Trinitaten-Closter, CC a b

13) der barmhertzigen Schwestern Cl. und dergleichen, X c d

n) wo das ehemahlige Commissariat gewesen AA c
ist jetzo der neue Königl. Garten und Brau-Hauß, wie auch ohnweit daherum allerhand Proviant- und Saltz-Niederlagen-Schuppen und Gebäude, oben aber wiederum gegen num. 9. ist der so genannte

o) Printzens (Jacobi) Hoff, U d e
nebst daneben befindlichen Stall-Ge-Gebäuden.

IV. Um das Königl. Garten-Pal. G, und da herum.

p) Tobianskisch (Lubomirskisch) Palais RS f
mit dem sub g. connectirten Pal. zur andern Seite des Königl. Pal. Thores aber gegen über

q) das Lubomirskische Pal. R e

und

und wieder auf der obern Seite hinter den Pal. Hof fort.

q*) der Königl. Bau- Hof und Stallung R f

r) die Warschauer Staroſtey R g h
nebſt einen Diſtrict Häuſern R S k l

s) das Bilinskiſche Pal. nebſt der Ottſocker Schencke R h i

t) ehemahls Teubeliſch, jetzo des Woywoden von Rava Pal. P k
dahinter gegen Mittag der Printzeßin Conſtantina (Sulkowsk.) Pal. gegen die Heu- Straſſe zu aber das alte Vielolopoliſche Pal. weiter

u) Kyowskiſch, (ſonſt Leſſinciſch) Pal. N i

w) Poniatowskiſch, ingleichen ohnweit davon das Cron-Czesnikiſche und Bilinskiſche Pal. O i

x) Cron- Marſchalliſch (Mniszek) Pal. O h
daneben ein Lubelskiſch Pal.

y) (Biſch. Chelmiſch Urſelskiſch) Czartorinskiſch Woywoden von Reuſſen, (oder ſo genanntes blaues) Pal. OP h

z) Brandenburgiſcher Hof NO g h

14.) Reformaten- Cloſter OP h
dem gegen über das Duniſche Pal.

d) (Sendomiriſch) Sangurskiſch Pal. iſt oben ſub. II d. ſchon bemercket Q f g

V. Bey Marievill Z. an der Senatoren-Gasse und der Gegend herum.

aa) Woywod Beltzkisch Pal. NOg

15.) der Cron-Jesuitter-Residence. Ofg.

wobey ein Pal. so vermiethet wird, hinter dasigen Garten sind des jetzigen Hr. Cron-Groß-Cantzlers, Grafen von Zaluzki Excell. eine schöne Bibliothec in usum publicum anzulegen, gleich wie auch ein apartes Pal. auf der Cracauer Vorstadt neben den Carmelitern no. 6. aufzubauen gesonnen.

bb) Wiczniowizkisch Pal. Pf dergleichen auch Of. sonst Monmoranskisch, wie auch III m. CCbc

cc) ehemahlig Ravisch, jetzo Teubelisch Pal. Of

dd) des Primatis Regni oder Erz-Bischöfflich jetzo Potoçkisch Pal. Pef

ee) des (Cardinals Lipski) Bischoffs von Cracau Pal. Oe

VI. In der Gasse an der Meth-Gasse zu den Capuzinern, (auch wohl die Meth-Gasse selbst) oder die lange Gasse genannt.

16)

16) Capuziner-Closter NOe
wo die vorigen Königl. Leichen so lange gestanden.

ff) des Römischen Kayserl. Gesandten Pal. Nef

gg) das Cron-Post-Hauß oder Holtzbringisch Pal. Nef

hiernechst des Cron-Unter-Cantzlers Malachowskisch Pal. und weiter auch daneben das Stuczinische / Zettnerische } Pal.

dahingegen gg* das Litthauische Post-Hauß auf der Cracauer Vorstadt Od

VII. Auf dem Podwall zwischen UW

hh) das Brainizkische Pal. Ode

ii) Litthauisch jetzo Cron-Instigators Pal. NOe

kk) des Woywoden von Liefland Pal. Ne
wo der jetzige Hr. Cron-Groß-Cantzler Graf Zaluzki logirt.

17) Moscowittische Capelle MNe
wobey des Kayserlichen Residenten Logir.

11) Dantziger Hof Me

18) Pauliner Cl. zum H. Geist denen Czenstochoer Augustinern gehörig LMde

hieran stößet das ehemahlge Cron-Groß-Cantzlerische Gräfl. Schönbeckische Pal. worinnen jetzo der Bischoff von Ermeland residirt.

VIII. Auf der Leschna L.

mm) Kyowskisch Vorwerg MNk

19) der Schuigten Carmeliter Closter, MNk

vor welchen hinten naus ein Kirch Hoff für die Evangelischen ist.

IX. Auf der Heu-Strasse ꝙ. und der Gegend herum das Zeug-Hauß, Kyowskisch Pal. ꝛc. sind oben schon bey N. und IV u. angeführt.

nn) des Marienburger Woywoden Pal. Ngh

daneben hinten ein Saphicziniſches Palais.

20) Dreyfaltigkeit-Nonnen- (S. Brigittæ) Closter Mgh

oo) Starost von Sendomir (Osolinskisch) Pal. Mg

pp)

pp) als welches ehedem das Gräfl. Zaluzkische Pal. gewesen, und noch ein apart Gebäude daneben M g

qq) das Crasinskische oder Woywoden von Plocko Pal. LM f

21) Piarer-Closter (Piarum Scholarum) Me

worinnen auch eine Buchdruckerey zu teutschen und andern Sprachen ist, dergleichen auch bey n. 1. befindlich.

22 } die Päbstliche Nuntiatur oder
rr } des Päpstlichen Nuntii Residentz und Theatiner Closter und Capelle L e

X. In der Neustadt nebst daherum befindlichen Gaßen und Gegenden.

23) S. Georgen-Closter auf der Georgen-Gasse. K de

24) Dominicaner Cl. mit der Kirche S. Hyacinthi. L d

25) der Sacramentgen Nonnen-Closter K c

26) S. Bennons teutsche Kirche. K c

27) Marien oder Pfarr-Kirche I c nebst einem Hospital für die alten Armen.

ss) Mocranowskisch Pal. IK cd wo der Russische Käyserliche Gesande Hr. Baron von Kayserling logiret.

tt) das Castellan Trotzkisch (Sappisches) Pal. des Litthauischen Groß-Cantzlers, mit einem schönen Altane auf dem Dache. I cd

28) Franciscaner Closter I d

uu) Liefländisch (Woywoden) Pal. I e

29) der barmhertzigen Brüder Closter. HI f

und dergleichen Hospitæler, mehr für Krancke und Wayßen bey barmhertzigen Brüdern und Schwestern, dazu könten noch kommen:

Die Capelle zu S. Lazarett auf der Brück-Gasse S. Casimirs Kirche bey den Sacramentgen. Die Ablaß-Capell, zum H. Creutze genannt bey den Cron-Guarde Casernen D c d wie auch Loretto, bey den Bernhardinern in Prag, ingl. andere bald bey Lazaretto, bald bey Malkursetta und dergleichen genannt, auch noch mehr Gebäude oder doch von neuen Besitzern öffters neue Nahmen füh-

führende Palais, wie auch mehr Gegenden und Gassen e g. sub. lit. w. w. Pelottischer Hof. G f. das noch dabey sub. n. 30. gelegene Zucht-Hauß, das Spital. I f. g. davon die Teutschen Fundatores und Provisores sind, und dergleichen mehr, wenn alles so gar genau specificiret werden sollte, als welches denn bey Anweisung noch viel mehrer (als zum Exempel, derer schon obgedachten in der Sczolitz, nebst dem Czartorinskischen, des Luppia-Reaucourschen Schmiedischen, Hirschischen, Ossolinskischen und dergl. benahmter Palais und Gebäude, dergleichen auch anderer Gegenden über die schon specificirten) gewißlich auch noch weit mehrere Zeit, Raum und Mühe erfordern würde, zumahl da manches Palais in kurtzer Zeit von so vielen veränderten Besitzern, zuweilen wohl 5. biß 6erley Nahmen führet. Dahero man nunmehro das fehlende leicht an die behörige Orte selbst lociren, und, wo etwas auch nicht recht geschrieben, übersehen, und bey einem mit diesem zwar kleinen, doch mühsam genung wordenen Entwurffe, denen diß nöthig habenden vorjetzo geleisteten Dienste, den guten Willen für die That nehmen wird. Es würden auch die schönen Gärten, sonderlich die vortrefflichen Lust-Gärten beym Königl. Sommer-Palais, ingleichen der nebst dem neuen Hof-Brau-Hauße neu angelegte Garten in der

Sczolicz, auch andere gegen die Weichßel oder sonst plaisant hinter den Clöstern und Palais liegende Gärten, sonderlich bey y. 6. 8. 10. 14. 16. ff. gg. u. pp. qq. 23. 25. ꝛc. noch viel Beschreibens und Lobes erfordern, wenn diß nicht des vorgesetzten Zwecks Grentzen überschritte, denn nach selbigem schreitet man vielmehr dißmahl zum

ENDE.

Re-

Register

Oder Alphabetische Ordnung derer vorher nach Anleitung des Grund-Rißes specificirten Gegenden und Gebäude. Allwo die den registrirten Worten hinten angehengte erste Buchstaben oder Zahlen, solche Benennungen oder Worte in vorhergehender Specification und darinnen befindlichen Abtheilungen des obigen Anhanges, die allda bey den specificirten Sachen und Benennungen befindliche, und hier in Parenthesi zuletzt auch noch mit angehengte Buchstaben aber, hernach die Gegend selbst, wo solche im Grund-Rise zu suchen, anweisen.

A.

Alexandria II (WX de) k* (YZ bc)

Augustiner (Marzinkaner) Cl. I 2 (N de)

Augustiner Czenstochoer Pauliner (H. Geist,) Cl. VII. 18 (LM de)

Augustinchen N. Cl. I 3. (N de)

B.

Badstuben III.

Barfüßiger *Carmeliter* Cl. II 7. (Q de)

Barmhertzige Schwestern I 3. (N de) II 9. (ST e) III 13. (X d)

Barmhertziger Brüder Cl. X 29. (HI f)

Bauhoff (Königl.) IV q* (R f)

Becker-Gasse III (MN de)

Belskisch (Woyw.) P. V aa. (NO g)

S. Bennons Teutsche Kirche X 26. (K e)

Bernhardiner M. Cl. II 5. (OP d)

Bernhardinchen N. Cl. II 4. (O d)

Bier-Gasse D (N d)

Bilinskisch P. IV f. (R h i)

Bischöflich Chelmisch *(Urselskisch Czartorinskisch) P.* IV y (OP h)

Bischoff von Cracau *Pal.* V e e (O e)
Bischöfliche *Ref.* des Bischoffs v. Posen und Warschau I 1. (N c d)
Blaues (*Chelmisch Urselskisch Czartorinskisch*) *P.* IV y (OP h)
Brandenburgischer Hoff IV z (NO g h)
Brainizkisch Pal. VII h h (O d e)
Brau-Hauß (Königl). *III* n. (AA c)
S. Brigitten (Dreyfaltigkeit) K. IX 20 (M g h)
Brück-Gasse 24. (L c d)
Brühlisch *Pal.* II e (ST d e)
Buchdruckerey IX 21. (M e)
Büttner-Gasse II

C.

Capitulne II. (N e)
Capuciner-Cl. VI 16. (NO e)
— (lange) Gasse II (M-O e)
Cardin. Lipski (*Bisch. v. Cracau*) *Pal.* V e e. (O e)
Carmeliter N. Cl. II 6. (P d)
Carm. (barfüßiger) *M. Cl.* II 7. (Q d e)
Carmeliter (schnigter) *Cl.* VIII 19. (MNk)
Casernen Casimirische D. (ST d e)
— — *Vielopolische* I. (OP k l m)
— — *Cr. Gv.. P.* (BC b c)
S. Casimirs-K. X 29.
Casimirsche (*Sulkowsk.*) *Pal.* II e (ST d e)
Castellans v. Cracau Pal. II g. (S e f)
Castell. Trotzki Pal. X t t (I c d)
Chelmischen Bisch. *Pal.* IV y. (OP h)
Commissariat III n. [AA c]
Constantina (*Princess.*) (*Sulkowsk.*) *P.* IV. t.
Cracauer Bischoff *P.* V e e [O e]
— *Castellan* II g [S e f]
— *Woywode* III m.
— Vorstadt *C.* [PT e]
— Thor *W.* [O d]
Crasinskisch (*Plotzkischen Woywoden*) *Pal.* IX q q [LM f]
Creutz-Kirche Y [S f]
Cron-

Cron-Cantzleriſch (*Vielopoltzkiſch*) *P.* II h. [T f]
Cron-*Czesnikiſche P.* IV w.
— *Jeſuitter-Colleg.* V 15. [O f g]
— *Inſtigators Pal.* VII i i [NO e]
— *Marſchalliſch Mniczek Pal.* IV x. [O h]
— Poſt-Hauß VI g g. [N e f]
— Schatz-Meiſters *Pal.* II f. [S e f]
— Unter-Cantzlers (*Malach.*) *Pal.* VI g g.
Czamoskiſche Pal. III k. [W e]
Czartorinskiſch (*Senioris*) *Pal.* II c. [Q d e] III k* [YZ b c] IV y [OP h]
Czenſtochoer Auguſtiner (Heil. Geiſt) *Cl.* VII 18. [LM d e]
Czernicoviſch Pal. II 10.

D.

Dantziger Hoff *VII* ll. [M e]
Diætaner potius Theatiner (*Päbſtl.*) *Nuntiat.* } Cl. u. IX 22 (L e)
Dominican. Cl. } II 10.
Moſcowitiſche Cap. } (T e f)
Dominicaner-Cl. X 24.
Dreyfaltigkeit-Cl. IX 20. [M g h]
Dunay (Fiſch-Marckt) ☌ [M d]
Duniſche P. IV 14.

E.

Ehren-Säule *Sigismundi* V [O d]
Ermlandiſch-Biſchöfliche *Reſidence* (*Schönbekiſch Pal.*) VII 18.
Evangel. Kirchhoff VIII 19.

F.

Fiſch-Marckt [*Dunay*] ☌ [M d]
Fleiſcher-Gaſſe II
Flemmingiſch *P. III* m [CC b c]
Franciſcaner-Cl. X 28 [I d]
Frantzöſiſch. Nonnen (*Viſitgen*) *Cl. II* 8 [R d e]

G.

Garten-*Pal.* (Königl.) *G.* [QR f i]
— — *III* n. [AA e]
H. Geiſt (*Czenſtochoer Auguſtiner-Pauliner*) *Cl.* VII. 18. [LM d e]

S. Georgen-Cl. } X 23. [K d e]
— Strasse } II.
Groß-Cantzlers v. Litthauen [*Sappiches*] *Pal.* X t t [I c d]

H.

Heu-Strasse ♀ [LM d g]
H. Creutz-Cl. (Kirche) Y (S f)
— — *Cap.* X 29
— Geist (*Czenstochoer Augustin.*) *Cl.* VII 18. (LM d e)
S. Hyacinth-K. X 24 (L d)
Holtzbringisch *P.* VI g g (N e f)
Hospital X 27 (Ic) 29
Hunds-Gasse II.

I.

Jauchische Gärten und *Pal.* III i (BB a b)
Jesuitter-Litthauer-Colleg. I 1. (N c d)
(Cron-) *Jesuitter-Residentz* V 15 (O f g)
Johannis-(Pfarr-) Kirche X (N d)
— Gasse O (NOd)

K.

Käyserl. Röm. Gesandten *P.* VI ff (N e f)
Rußischen Gesandten (*Baron* von Kayserling) *Pal.* X ff. (IK c d)
Krummes Rad ☿. (M c d)
Kyowskisch P. IV u (N i)
— — Vorwerg VIII m m (MN k)

L.

Lange Gasse II. (M-O e)
Lazaret I 2, 3. (N d e)
S. — *Cap.* X 29.
Lazaretto } X 29.
S. Loretto }
Lessincisch Pal. IV u. (N i)
Leschna L. (MN i k)
Liefländ. Woyw. *P.* VII kk (N e)
X u u (I e)
Litthauer *Jesuitter* I 1 (N c d)
Litthauisch *Pal.* VII 11 (NO e)
— — Post-Hauß VI g g * (O d)
— — *en Groß* Cantzlers *Pal.* X t t (I c d)
Lipskisch (Bisch. v. *Cracau*) *P.* V e e (O e)
Lubelskisch (Woyw. *P.* III i (UW d)
IV x

Lu-

Lubomirskisch P. IV q. (R c)
— — Casimir (Staroſt) P. II a. (O c)
Lubomirskisch Spiek. P. III m.
Luppiaisch P. III k*

M.

Malachowskisch Pal. VI g g.
Malkursetta X 29.
Marckt Neustädt. T. (K c d)
— Warschauer S. (M c d)
Marienburger Woyw. P. IX nn (N g h)
Marien- (Pfarr-) K. X 27. (I c)
Marievill Z (P f g)
Marzinkaner I 2. (N d e)
Mellinische Pal. II g (S e f)
Merh-Gasse II. (MO e)
Missionarien- (Creutz-) Kirche u. Cl. Y (S f)
Mist-Berg R (N c)
Mniczek (Cron- Marschalls) Pal. IV x (O h)
Mocranowskisch P. X ff. (IK c d)
Monmoranskisch (Wizniowiczkisch) Pal. V b b (P f)
Moscowittische Cap. II 10 (Tef)
— — VII 17 (MNe)

N.

Naliska (Nalevska Nadska) M. (LM h l)
Neue Welt F. (UX f g)
Neustadt O (G Lcd)
Neustädter Rath-Hauß T (K c d)
— — Thor U (Ld)
Nuntiat. Päbſtl. und Theatiner-Cl. IX 22 (Le)

O.

Orselskisch (blaues Czartorinskisch) P. IV y (OP h)
Ossolinskisch (Sendomirische Staroſten) Pal. III k* (YZbc) IX oo (Mg) X 29
Ottfocker Schencke IV f. (R h i)

P.

Palais-Garten (Königl.) G (QR f i)
— — III n (AAc)
Päbſtl. Nuntiat. IX 22 (L e)
Pauliner-Cl. (H. Geist Czenstochoer Auguſtiner) VII 18. (LM d e)
Pelotti Hoff X 29. (G f)
Pfarr-

Pfarr-Kirche in Warschau X (Nd)
Pfarr-Kirche in Neustadt X 27. (Ic)
Pferde-Marckt K (Ogh)
Pforte (Seiten-Thor) ♂ (Md)
Piaren Cl. IX 21. (Me)
Pilinskisch P. IV f. (Rhi)
Plotzki Crasinskisch (Woywod.) P. IX. qq (LMf)
Podkomorskisch (*Lubelskisch* Woyw.) P. III i (Wvd)
Podwall ♂ (M-Ode)
Poniatowskisch (*Crack. Castell.* P. IV w. (Oi)
Pomorskisch (*Czamoskisch* Woyw. P. III k (We)
Post-Hauß der Crone VI gg (Nef)
— *Litth.* VI gg* (Od)
Potocki (*Primatis Regni*) P. Vdd (Pef)
Printzens (*Jacobi*) Hoff III o (ude)
Proviant-Häußer III n
Pulver-Thurn ⊕ ♃ (Lcd)

R.

Rad (krummes) ♃ (Mcd)
Radzivillisch Pal. II b (Qde) IV d (Qfg)
Rath-Hauß (Warschauer) S. (Mcd) (Neustädt.) T. (Kcd)
von Rava (Woywod) P. IV cc (Of)
Rußische (Moscowittische *Cap.* II. 10. T ef VII 17. (MNe)
Reauconirisch P. II f (Sef)
— — Hoff III k*
Reformaten Cl. IV 14 (OPh)
Römischen Kayserlichen Gesandten *Palais* VI ff (Nef)
Römischen *Residenten Logir* VII 17 (Mfe)
Residentz-Schloß Königl. B (Ocd)
Rosen-Gäßgen II
Rußischen Gesandten (*Baron* von Käyserling) Pal. X ff (IKcd)
Rußländischen (Reußischen) Woyw. P. IV y (OPh)

S. Sa-

S.

Sacramentgen N. Cl. X 25 (K c)
Saltz-Schuppen-Niederlagen III n (M g)
Salutzkiſche P. IX p p vid. Z. (M g)
Sandomiriſch P. II d (Q fg) III i (UW d) IV d (Q fg)
Sangurskiſch P. II d (Q fg)
Sappiſche (Caſtellan Trotzkiſch) P. II h (T f) X tt (I c d)
Schönbeckiſch Gräfl. P. VII 18
Schloß Reſidentz Kön. B. (O c d)
Schuigter Carmeliter Cl. VIII 19 (MN k)
Sczolicz E. (W c e)
Seiten-Thor (Pforte) ♂ (M d)
Senatoren-Gaſſe ♄ (O e g)
Sigismundi Ehren-Säule V (O d)
Spiskiſch (Lubomirskiſch) P. III m
Stadt Warſchau A (MO c d)
Stallung (Kön.) IV q* (R f)
Staroſtey (Warſchauer) IV t (R g h)
Stuczinſch P. VI gg

T.

Teubeliſch (ſonſt Rava Woyw.) P. IV t (P k) V cc (O f)
Teutſche (S. Bennons) Kirche IX 26 (K c)
Theatiner Cl. IX (rr) (22) (L e)
Thor Neuſtädter U (L d)
— Cracauer W. (O d)
— Seiten (Pforte) ♂ (M d)
Tobianskiſch P. II g IV p (RS f)
Trinitaren Cl. III 12 (CC a b)
Trompeter-Gäßgen II (Q e f)
Trotzkiſch (Sappiſch) P. X tt (I c d)

U.

Ujasdow Pal. III m
Vielopole H (PQ i k)
— iſche Caſernen I (OP k l m)
Vielopoltzkiſch P. II h (T f)
Viſitgen (viſitat. Mar. Cl. II g (R d e)
Vorſtadt Crac. C (P T e)
Urſelskiſch P. IV y (OP h)

W. War-

W.

Warschau eigentl. Stadt A (MO c d)
Warschauer Rath-Hauß-Marckt S. (M c d)
Warschauer *Starostey* IV r (R g h)
Wayſen-Hoſpital II rr (T e)
Wezniowitzkiſch (*Monmoranskiſch*) P. III m (CC b c) V b b (P f)
Weichßel Fl. Q (ABC &c. DD a b)
Woyw. v. Beltzk P. V a a (NO g)
— v. Cracau P. III m
— Liefland P. VII kk (N e) X u u (I e)
— *Lubelski* P. III i (UW d)
— Marienburg P. IX n n (N g h)
— { *Plotzki* / *Craſinski* } P. IX q q (LM f)
— *Pomorski* P. III k (W e)
— *Ponlatowsky* P. IV w (O i)
— *Podkomorsky* P. III i (UW d)
— *Rava* P. IV t (P k) V c c (O f)
— *Reußen* P. IV. y (OP h)

Z.

Zalutzkiſch P. IX pp (M g)
Zamoçkiſch P. *III* k (W e)
Czartorinskiſch (*Senioris*) P. *II* c (Q d e)
Czartorins. (*jun.*) P. *III* k* (YZ bc) IV y.
Zettneriſch. P. VI g g
Zeug-Hauß N (M h)
Zucht-Hauß X 29 (T f g)

Avertissement
oder
Auff Verlangen entworffene *Specification* einiger *Zürneri*schen *edirten Geographi*schen *Piecen* und Land-Charten mit dem (bey denen Verlegern sonst gewöhnlichen,) Preiße,

Die *revidirte Special*-Charte von Großen-Hayn und angräntzenden Aemtern, nach Unterscheid der *illumination* und anderer Umstände. *à* 4. biß 6 gr.

Die *evidirte Special*-Charte von Dreßden und anliegenden Aemtern nach der Art, wie der für Ihro Kön. Maj. *apart* gefertigte *Atlas Auguſt. Sax.* von mehr als 100. mit der Feder gezeichneten *Gener.* und *Spec.* Ch. oder *Tabell.* da man bey jedem Orte über 100. Fragen mit Ja oder Nein, aus bloßem Ansehen der Zeichen, beantworten kan; *à* 4. auch 6. biß 12. gr. Außer welchen beyden ersten *Specimi-nibus*, hohen Befehlen gemäß, vom Land- und Grentz-*Commiſſario Zürnern* weiter keine *Special*-Charte von Sächßl. Aemtern und Gegenden *edirt* worden, obgleich unterschiedene *Plagarii* wieder hohes Verboth, dennoch dergleichen heimlich entwendete Charten-Zeichnungen von unterschiedenen nach *Zürneri*schen *methode* mappirten Sächßl. Aemtern wiewohl ohne behörige Beobachtung der *accurateſſe* ziemlich unrichtig ohne höchstnöthige fleißige *Correctur* stechen zu lassen sich unterstanden, die schwere *reſponſion* bey künfftiger Untersuchung nicht bedenckend.

Eine *Special*-Charte vom ehemahlgen *Elnbognet* Creyße, im Königreich Böhmen, und son-

sonderl. vom *Carlsbade*, mit *Prospecten*, Grund-Rißen, Registern und dergl. 4. gr.

Dergl. von der *Treplitzer* Herrschafft und Bade; 4. gr.

Atlas Germaniæ Portat. in 8vo mit 37. *Spec.* Chärtgen, Registern und *compendiösen* Beschreibungen von gantz Teutschland, eine wiederum vermehrtere und *correctere Edition*, zu 2. thl. auch drüber und drunter nach Beschaffenheit des Bandes, der *illumination* und dergl. *conditionirung*.

Die große 6. mahl *supplirte* Chur-Sächßl. Post- und *General*-Charte zu 1. thl. biß 1. und einen halben thl. auch mit *aparter illumination* der Aemter noch höher.

Ein *apart* zur Anweisung des Gebrauchs hiezu gedrucktes *Tractätgen*; 2. gr.

Sauber verjüngtes *General*-Chärtgen von Sachsen und deßen Aemtern, Städten, Post-*Stationen* und *Routen* ꝛc. mit *Compendiößen* Registern, zur *Correspondence* oder Reißen auff Franz. od. ander Papier; auch auff Pappen dauerhafft und *Commode* wie ein Charten-Blatt bey sich zuführen unterschiedlich *illuminiret* zu 8. auch 12. biß 16. gr.

Die Häynische Charte *renovirt* mit allerhand Nachrichten und Zeichnungen von dem *anno* 1730. hierum gewesenen großen *Campement*, *supplirt* gestochen in *Amsterdam*; 12. gr.

Eine *apart* hierzu in Holland gedruckte *Campements*-Nachricht Franz. u. teutsch; 2. gr.

Vorstellung der großen *Parade* und *Revüe* nach der *Rangirung* der *Generalität* ꝛc. unterschieden zu 4. auch 6. biß 8 gr.

Dergleichen *Revüe* in kleinern *Formate*, wobey die *Couleuren* der *Monturen* ꝛc. auch im Stiche bemercket; zu 4. biß 6. gr.

Cam-

Campements-*Prodromus* mit allerhand *Corrigirten* und *Supplirten* Nachrichten eingebunden; 4. gr.

Verjüngte *Delineation* vom *Campement* und Haupt-Lager in die erste *Edition* der Häynischen Charte *passend*; à 2. auch 4 biß 6. gr.

Special-Chärtgen, von der *Situation* des *Campements* u. der gantzen Gegend nebst ihren Straßen zwischen *Dresden*, *Wermsdorff*, *Torgau* ꝛc. mit allerhand Nachrichten vom *Campement* und der gantzen *Armeé* auch fremden hohen u. andern Anwesenden und ihren Quartieren; zu 8. bis 12. gr.

Eine *aparte Compendiöse* Vorstellung auff einem Bogen von 16. biß 20. vornehmsten *Exercitiis*, Gebäuden, Brücken und dergl. *Prospecten* des *Campements* (von welcher Anfangs viele mit der Feder gefertigte Zeichnungen, das Stück zu 10. 12. und mehr thl. gefertiget worden) jedoch nur nach den vornehmsten Umständen gestochen à 12. auch 16. gr. und mehr.

Neun Stück *General*-Charten und *Tabellen* von *Schenkischen* saubern Stiche in *ordinairen* Charten-*Formate*, als eine *General*-Einleitung zur gantzen *Geographie* zu 1. 2. biß 3. thl.

2 *Diverse Tractatgen* mit Chärtgen von der Dantziger Gegend, bey Veranlaßung letzter Belagerung.

Connexions-Chärtgen von Dreßden nach *Warschau* à 4. biß 6. gr.

Pohlnischer Wegweiser, oder Anweisung zur Kundschafft u. Eintheilung auch Straßen ꝛc. des Königreichs Pohlen mit 1. *General*-Chärtgen

gen von Pohlen *à* 4. biß 5. gr. wozu noch ein Anhang nebst einer vollständigern Charte komt 2. 3. gr.

Wie auch eine *Speciale* Anweisung zu *diversen* Wegen oder *Marsch routen* von Dreßden nach Warschau mit 2. Chärtgen nebst *Prospecten* und Grund Riße auch *Specification* der Kirchen, Clöster, *Palais*, Gaßen ꝛc von Warschau zu 8. biß 12. gr.

Zwey Chärtgen zur Biebel nebst Register und Anweisung *à* 4. gr.

So sind auch überdieß unterschiedene Charten sowohl von Sachsen, als andern außländischen Gegenden anderer *Autorum* auff Verlangen *revidiret, corrigirt*, auch so viel möglich verbeßert und *Supplirt* worden. Ob man nun zwar niemals Scheue getragen von ob erwehnter gefertigter Arbeit als *Autorem* sich zubekennen, oder dieselben mit gewöhnliche Vorsetzung seines Nahmens zu *ediren*; So hat man doch aus gewißen und von *altio mutu dependi*renden, obgleich nicht jedermann bekannten Ursachen, dieses welches doch die Kenner *Geographi*scher Wißenschafften sonsten schon aus denen Umständen gar leicht wißen können, bißhero bey einigen dergleichen ob angeführten Stücken unterlassen müssen, biß die Umstände ein anders erlauben.

X 15 Y Z AA BB CC 20 DD EE

hrung einiger hierinnen gebrauchter Zeichen:

edgen oder Flecken,

ff, wobey ⦶ Ein Adelich Guth,

upt Kirche, ⊙ Eine andere Kirche oder Ca-

⊙ Ein sonderlich Schloß oder Land-Pa-

.... Die Puncte connectiren die Kirchen

en eingepfarten Dörffern,

n, Föhren, Wind Mühle, Wirthshauß

Rande oben und unten stehenden gros-

l auf beyden Seiten befindlichen Klei-

ch staben weisen im Register wo jeder Ort zu finden.

ouste Krug

⊙ Krug (Lubielsk)

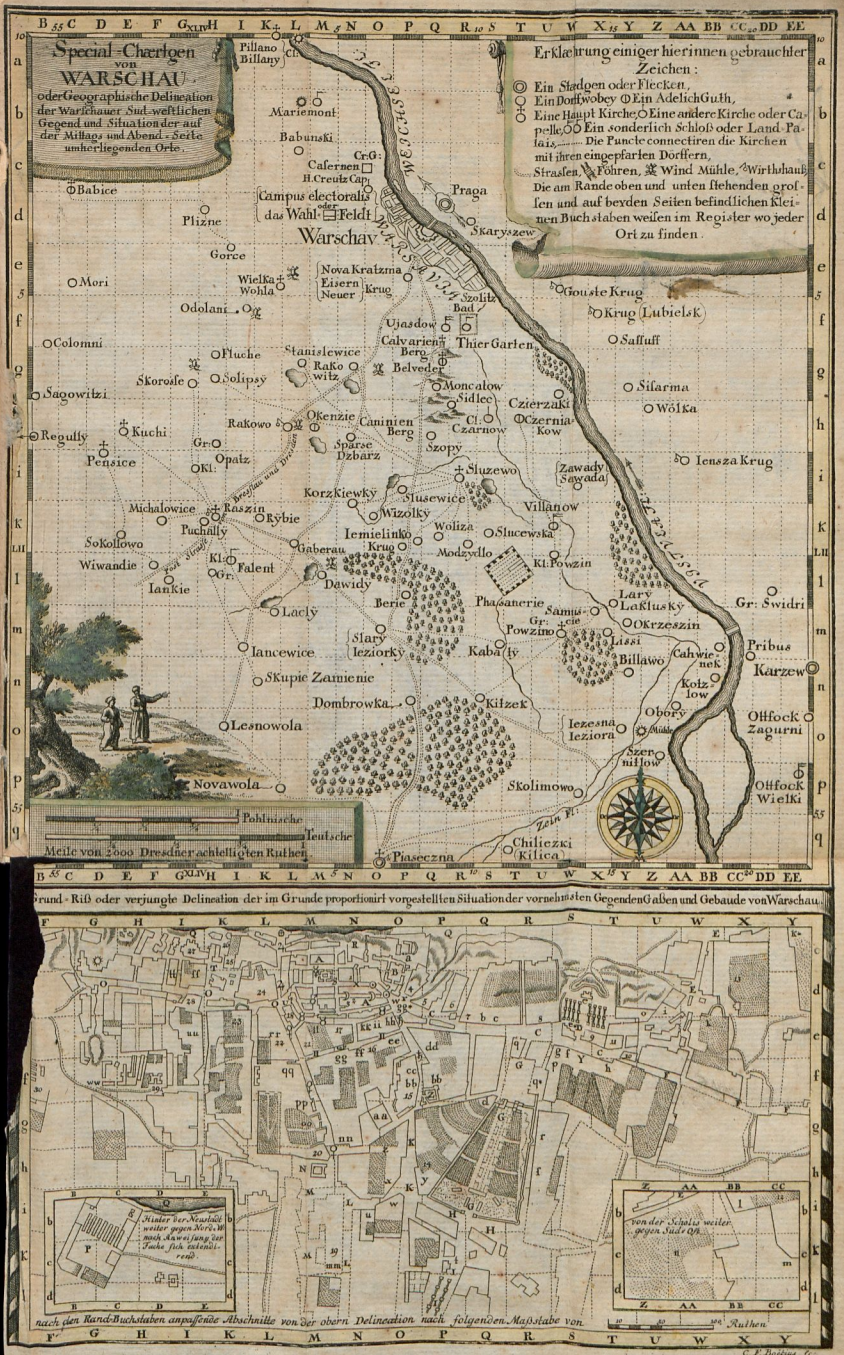
Special-Chærtgen von WARSCHAU oder Geographische Delineation der Warschauer Sud-westlichen Gegend und Situation der auf der Mittags und Abend-Seite umherliegenden Orte.
Erklæhrung einiger hierinnen gebrauchter Zeichen:
Ein Stædgen oder Flecken,
Ein Dorff, wobey Ein Adelich Guth,
Eine Haupt Kirche, Eine andere Kirche oder Capelle, Ein sonderlich Schloß oder Land-Palais, Die Puncte connectiren die Kirchen mit ihren eingepfarten Dörffern,
Strassen, Föhren, Wind Mühle, Wirthshauß,
Die am Rande oben und unten stehenden grossen und auf beyden Seiten befindlichen Kleinen Buchstaben weisen im Register wo jeder Ort zu finden.
Pillano Billany
Mariemont
Babunski
Cr:G:
Casernen
H. Creutz Cap.
Campus electoralis das Wahl- oder Feldt
Warschav
Praga
Skaryszew
Babice
Plizne
Gorce
Mori
Wielka Wohla
Nova Kratzma
Eisern Neuer Krug
Szolitz Bad
Gouste Krug
Krug (Lubielsk)
Odolani
Ujasdow
Calvarien Berg
Thier Garten
Sassuff
Colomni
Fluche
Stanislewice
Rakowitz
Belveder
Skorosse
Solipsy
Moncalow
Sidlec
Sisarma
Sagowitzi
Czierzaki
Wolka
Okenzie
Caninien Berg
Cl: Czarnow
Czerniakow
Regully
Kuchi
Rakowo
Sparse Dzbarz
Szopy
Pensice
Opatz
Iensza Krug
Sluzewo
Zawady Sawada
Korzkiewky
Slusewice
Villanow
Michalowice
Raszin
Rybie
Wizolky
Puchally
Woliza
Slucewska
Sokollowo
Iemielinko Krug
Modzydlo
Gaberau
Kl: Powzin
Wiwandie
Falent
Iankie
Dawidy
Lary Laklusky
Gr: Swidri
Berie
Phasanerie
Samuscie
Lacly
Okrzeszin
Gr: Powzino
Slary Ieziorky
Lissi
Pribus
Iancewice
Kabaly
Billawo
Cahwienek
Karzew
Skupie Zamienie
Kotzlow
Dombrowka
Kitzek
Obory
Ottfock Zagurni
Lesnowola
Iezesna Ieziora
Mühle
Szernitlow
Novawola
Skolimowo
Ottfock Wielki
Pohlnische
Teutsche
Meile von 2000 Dresdner achtelligten Ruthen.
Chiliezki (Kilica)
Piaseczna
Grund-Riß oder verjungte Delineation der im Grunde proportionirt vorgestellten Situation der vornehmsten Gegenden Gaßen und Gebaude von Warschau.
Hinter der Neustadt weiter gegen Nord-W. nach Anweisung der Fache sich extendirend.
von der Scholis weiter gegen Süd-Ost.
nach den Rand-Buchstaben anpassende Abschnitte von der obern Delineation nach folgenden Maßstabe von
Ruthen
C. F. Boëtius sc.

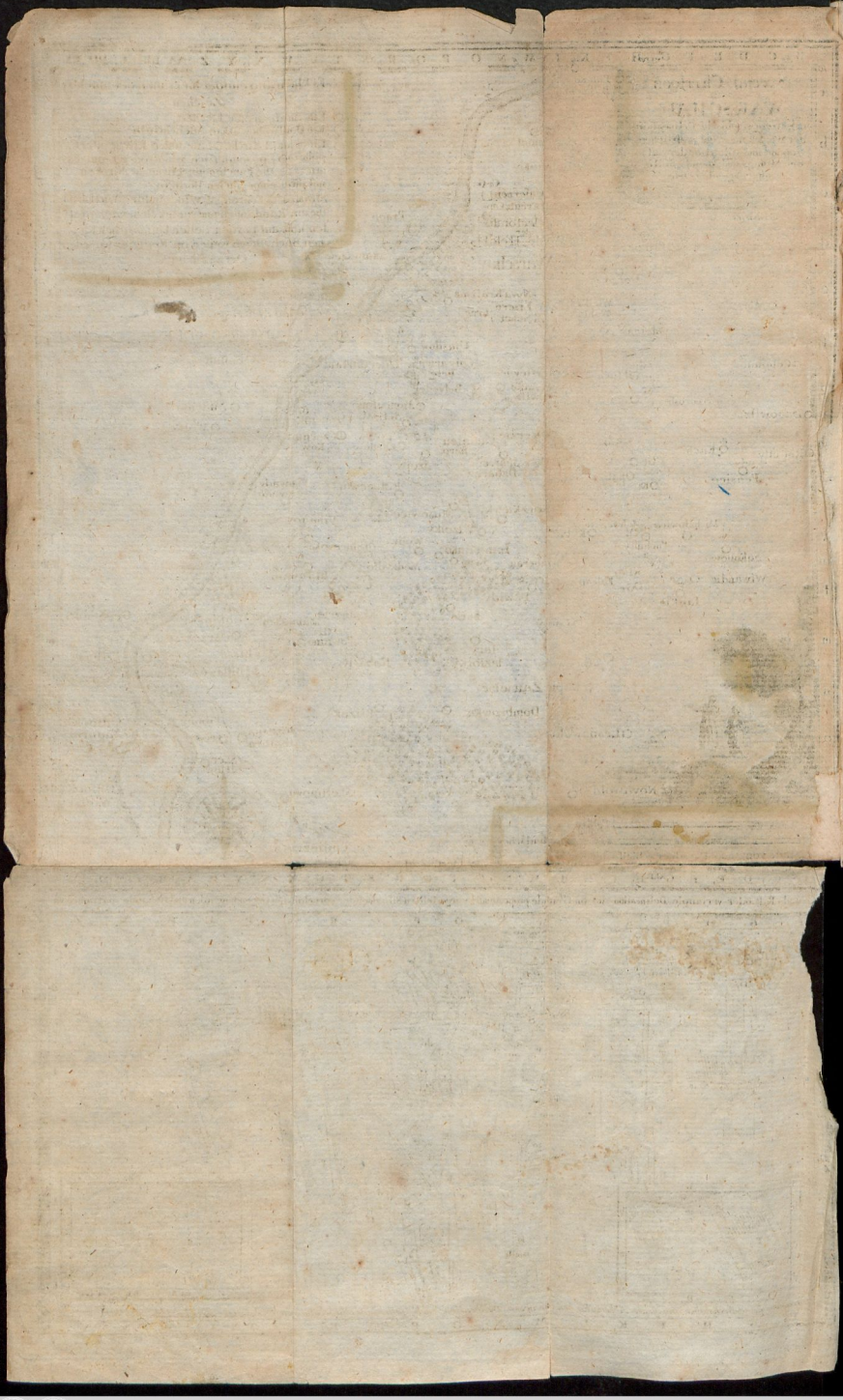

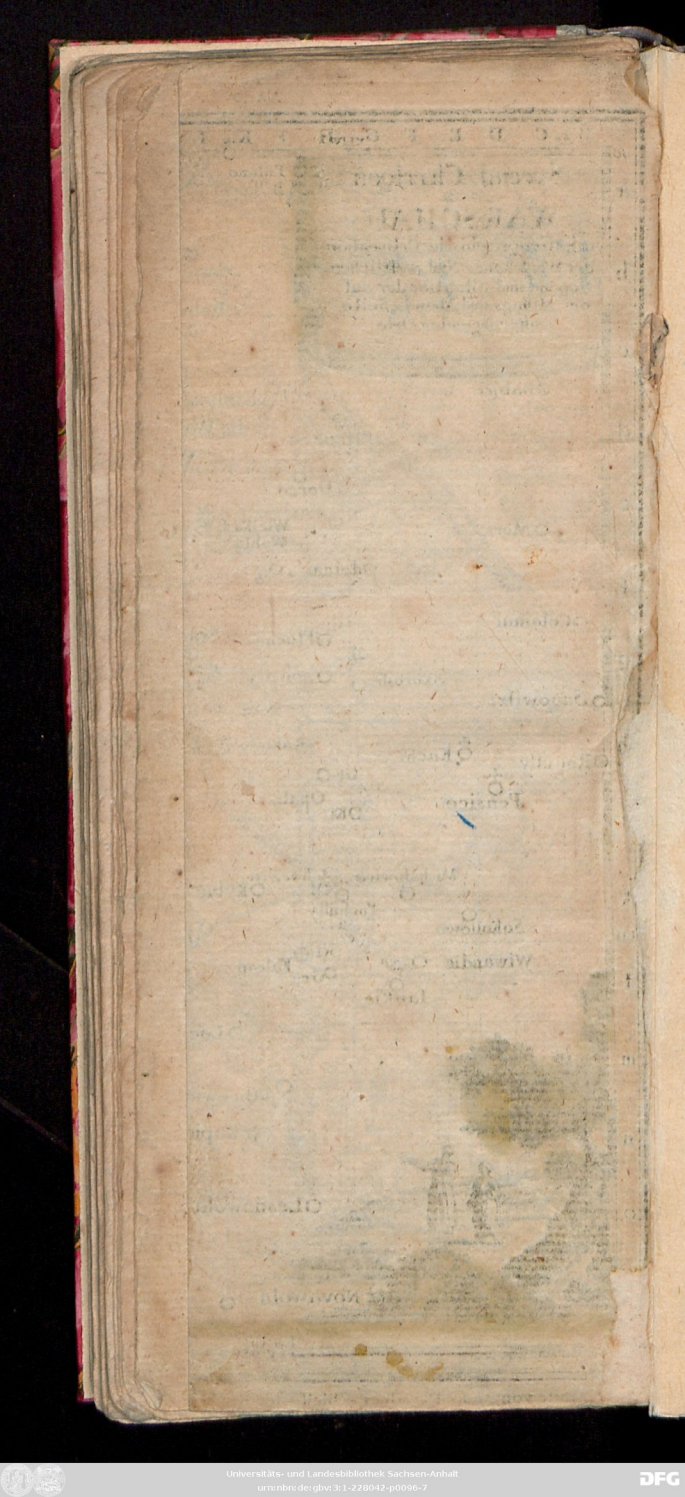

Vb 235

ULB Halle
004 340 582
3

Kurtze

Anleitung

Zur gewöhnlichen Reise Von Dreßden nach Warschau,

Mit unterschiedenen Geographischen Delineationen, special-Chärtgen und allerhand dienlichen Nachrichten von dißfalligen Gegenden, für die solchen Unterricht zu dergleichen Passagen nöthig habende Reisende,

Zur Anweisung

Wie der vor etlichen Jahren edirte kleine Pohlnische Weg-Weiser oder Reise-Gefährte

Nebst seinem

General-Chärtgen

und Anhange

Mit unterschiedenen anbey an die Hand gegebenen Supplementen und Verbesserungen bey dergleichen Reisen zu appliciren und nützlich zu gebrauchen sey; auf Veranlassung entworffen

von

Adam Friedrich Zürnern,

Königl. Pohln. und Churfl. Sächß. bestallten Land- und Grentz-Commissario auch Geographo.

Nürnberg,

Zu finden bey Johann Christoph Weigels seel. Wittib. 1738.