

22

40. 17. 17

Reinhold

Ja. 2013.



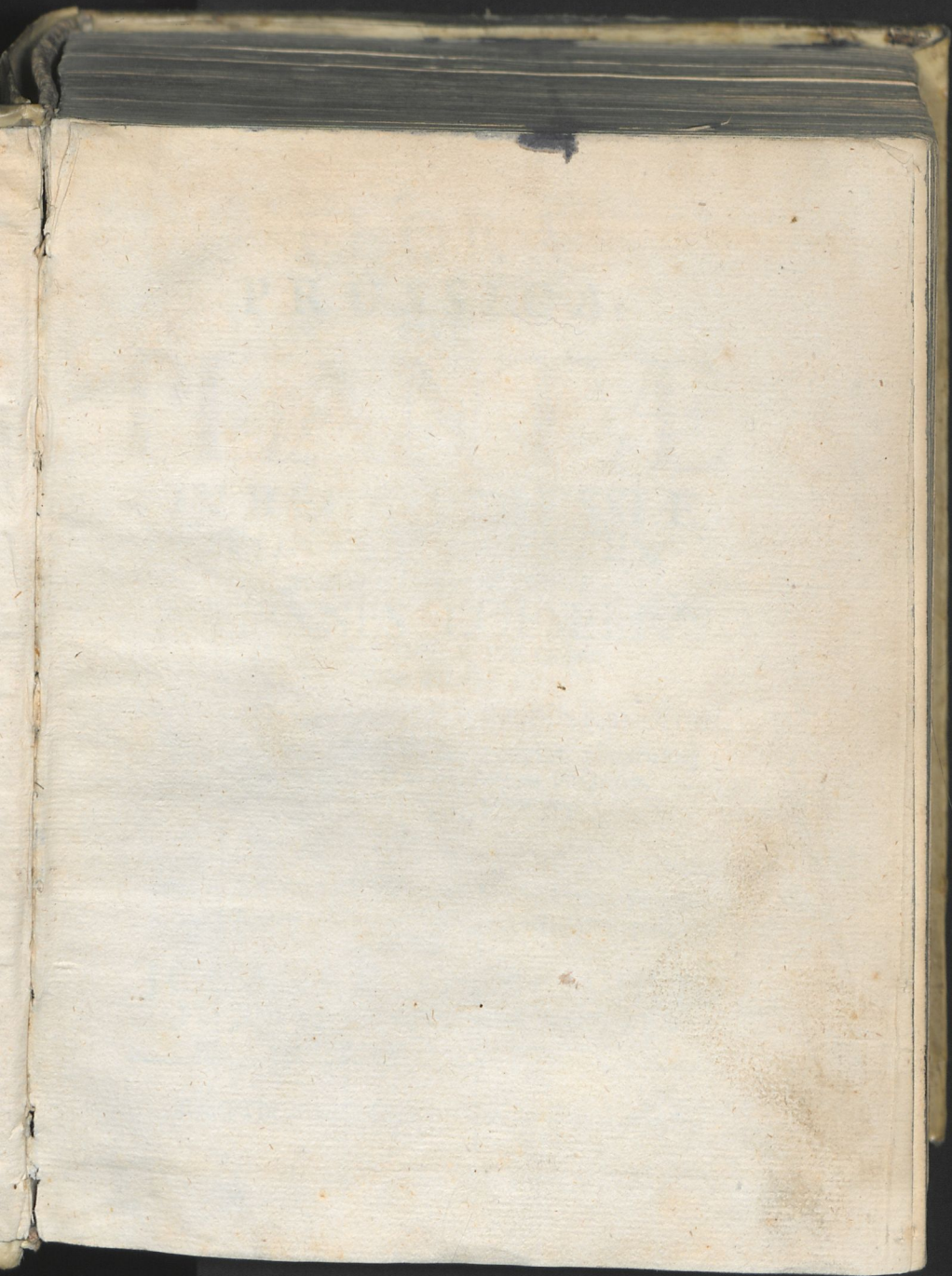

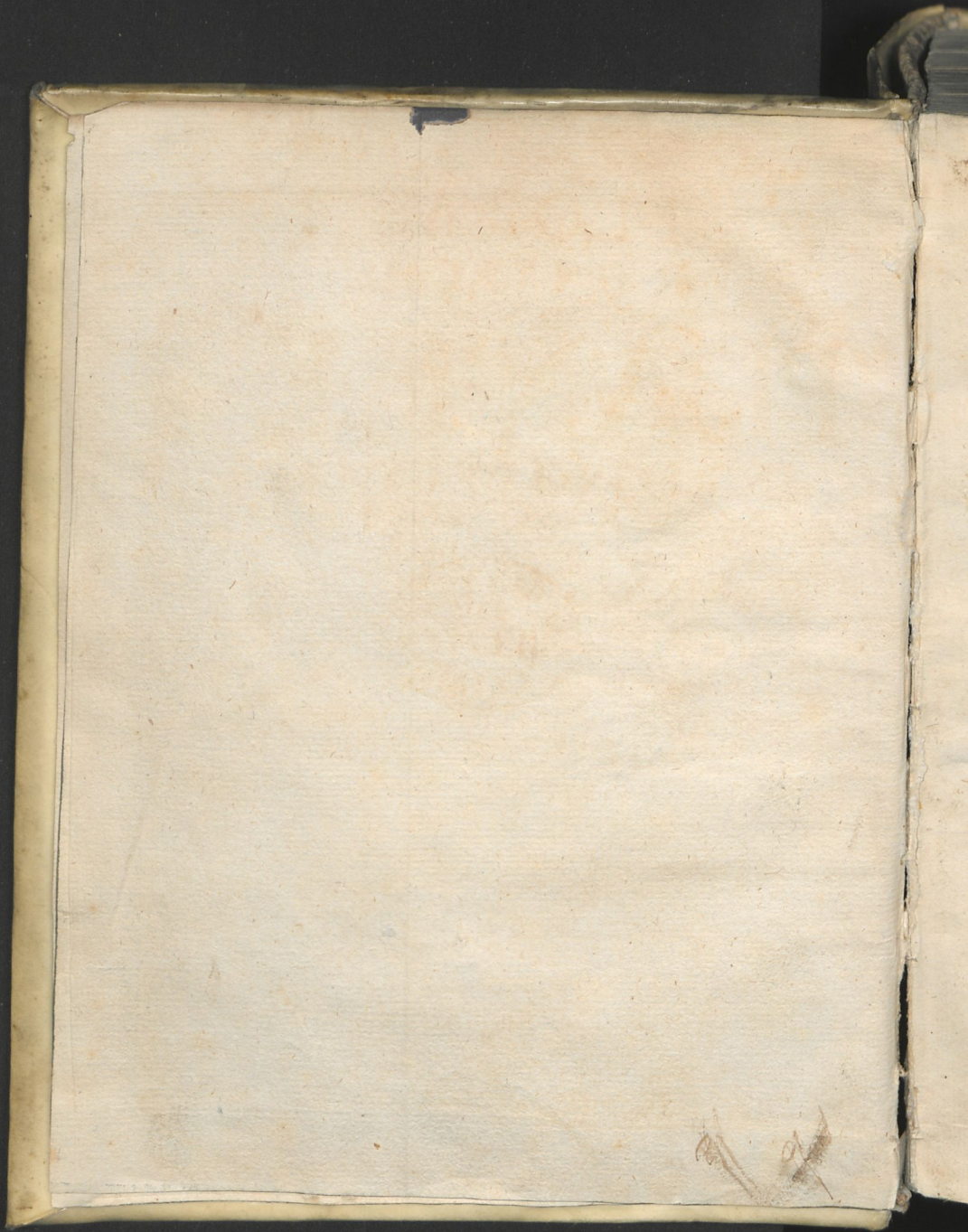

FLORA QUASIMODOGENITA,
SIVE
ENUMERATIO
ALIQOT PLANTARUM
INDIGENARUM
IN PRUSSIA,

Quarum in Herbariis hactenus editis Borusficis aut nulla,
aut superficialia facta est mentio,

ADDITIS NONNULLIS
ICONIBUS, DESCRIPTIONIBUS
& OBSERVATIONIBUS,
NEC NON ANNEKO
FLORILEGIO,

AD CLIMA PRUSSIE ACCOMMODATO:
IN GRATIAM BOTANOPHILORUM,
ADORNATA
studio

M. GEORGII ANDREÆ HELWING,

Past. Angerburg. & Reg. Scient. Soc. Brand Membri,

CUM PRÆFATIONE

JOHANNIS PHILIPPI BREYNIÏ, Med. D.

In qua de Scriptoribus Rerum Naturalium Boruffiæ
& Poloniæ agitur, & multi errores Floræ Prufficæ
modestè corriguntur.

G E D A N I, ANNO MDCCXII.

Imprimebat JOANNES DANIEL STOLLIUS,

FLORA QUASSIMODOGENITA
LIX
EMMERATIO
ALPHABETICUM
INDIGENARUM
IN PARS IIIA

On the 14th of May 1791 the author of this book was in the
Garden of the University of Halle

ICONSUETUDINIBUS

PROLOGIO

DE GROSSE ANDREAE FRIEDRICH

in der de Soubodens Kungl. Medicin. Facultät
in der de Soubodens Kungl. Medicin. Facultät

JOHANNES DANIEL STOLLIUS
in der de Soubodens Kungl. Medicin. Facultät
in der de Soubodens Kungl. Medicin. Facultät

1791
Halle
JOHANNES DANIEL STOLLIUS





JOHANNIS PHILIPPI BREYNIJ,
MEDICINÆ DOCTORIS

&

REG. SOCIET. ANGLIC. SOCIJ

PRÆFATIO

AD LECTOREM BENEVOLUM.



Quantæ existimationis sit apud
exteras Nationes Historiæ ea
Pars, quæ Naturalis audit, non
tantum tot hinc inde ad promo-
vendam hanc Regum Princi-
pumq; etiam auctoritate stabili-
tæ testantur Societates; sed &
tot splendida haud exiguis sum-
tibus & improbo labore Rerum Naturalium ex
omni etiam Orbis angulo conquistarum indicant Ga-
zophylacia; tot Erudita ad Historiam hanc facientia
Magnorum Virorum loqvuntur Scripta: ut, qui hoc
negare auderet, planè quid in Republica Literaria
agatur, ignarum esse oporteret. Nec immeritò
sanè, cum juxta tritum illud Poetæ:

Omne tulit punctum, qui miscuit vile dulci.

A 2

Si

Si enim multifarium ejus, qui in Theologiam tam Naturalem, quàm Revelatam, in Jurisprudentiam, Politicam Artesq; Mechanicas varias, imprimis verò facram Mechaonis redandat, usum spectemus; Quid Utilius? si ineffabilem amœnitatem, quæ tot Reges etiam Principes Proceresq; à priscis, ad nostra usq; temporibus, ut Studium hoc magni faciant, allexit; quid excogitari potest Jucundius: quod cum verum sit, quàm quod verissimum, dolendum est summo-
 pere, in nulla ferme totius Europæ parte utilissimum hoc jucundissimumq; studium magis neglectui haberi, minusq; excoli, quàm in Borealibus hisce Regionibus. Quot enim non elapso & præsentè seculo Orbis literatus consumatissima in hoc Eruditionis genere vidit Volumina Gallorum, Britannorum, Belgarum, Itatorum, nec non Germanorum; dum in nostra Borussia & Polonia, vix unus vel alter lucem viderit libellus: cum tamen certè non desit hic amplissimus sese exercendi campus. Quod suo jam tempore probè perspexit Summè Reverendus in Christo pater, *Joannes Wigandus* mox laudandus, qui *Tractat. de Succino* p. 3. hanc ob rem indignabundus in hæc erumpit verba: *Profanos homines mittamus, qui nihil talium rerum considerant, & sunt tantum bestia voraces & inutilia pondera terre* Nos verò deploramus nostram cæcitatem, quòd undiq; in hoc pulcherrimo Mundo, cincti & obruti Donis Dei Amplissimis & Præstantissimis ea parum curamus, pleraq; non perspicimus, qualia quantaq; ea sint & vix nomina addiscimus. Ratio hujus defectûs non una est, quam sicco pede præterire nunc juvat, ne veritas nobis odium pariat. Ut tamen L. B. constet, quinam ex
 Nostra-

Nostratibus, (de Polonia & Borussia loquor) utut pauci & quodnam Symbolum ad promovendam Patriæ Historiam contulerunt Naturalem, Catalogum Auctorum & Scriptorum huc facientium paucis recensebo. Ut autem à Polonia exordium faciam, unicuique ferme est *Jodocus Willichius*, natus Rosellii in Borussia, Med. Doct. & Philos. Magister, variis Scriptis Medicis clarus. Hujus extat *de Salinis Cracovianis Observatio*, edita Cracovia 1543. & recusa cum Dedicatione ad Serenissimum Regem Uladislaum IV. & Præfatione operà *Johaunis Broscii, Dantisci* 1645. in 8vo. Ejusdem *Willichii Dialogos Salinares*, quorum ultima pagina mentionem facit, adhuc latere vel fortè deperditos esse, est quod dolemus.

Eodem anno 1645 *Guilielmus Hondius*, Chalcographus *Salisfordinas Wielicenses* unâ cum plano Civitatis ejusdem nominis, quatuor Tabulis majoribus artificiosissimè æri insculptas, & eidem R. M. dicatas, publici juris fecit.

Hicce addatur *Martini Bernhardt*, Regis Pol. Joannis Casimiri III. Botanici & Chirurghi (qui postea à *Bernitz* dictus Regiæ Personæ & Camerae factus est Medicus, cujus quædam etiam huc spectantes in Ephemeridibus Germanorum naturæ curiosi Medicophysicis existant Observationes) *Catalogus Plantarum, tum exoticarum, quàm indigenarum, quæ anno 1651. in Hortis Regiis Varsaviae & circa eandem spontè nascuntur, clementissimo suo Domino exhibitus, Dantisci* 1652. in 12mo. Qui quoq; in *Simonis Pauli Viridarii* variis, *Hafnie* 1653 editis, sed nomine Auctoris suppresso reperitur; & ut etiam aliquid ex Lithuania addamus, *Adalberti Tylkowskii* è Soc. Jesu *Disquisitio Physica essentia duorum Puerorum,*

rorum, quorum unus cum dente aureo, alter cum capite giganteo Vilna in Lithuania spectabatur; typis Monasterii Olivensis 1674. in 12mo.

Et hæc omnia sunt, quæ de his rebus extare didici; Herbarium enim Polonicum Simonis Syrennii, Crac 1613, in Fol. cum figuris impressum, titulo: *Simona Syreniusa*; Zielnik Herbarzem z Jezykã Lãcinskiego zowiã &c. w Krakowie 1613 cum nihil aliud sit, quàm Opus ex aliis Botanicis compilatum & in Polonorum gratiam in polonicam linguam translatum, huc non referendum.

Poloniã tamen hujus generis Scriptorum magis ferax nostra fuit Borussia, quæ cum olim, tum hodiè ob singulare Dei donum Succinum scilicet, cujus originem sibi soli ferè vendicat, imprimis claret, hoc quoque prima fuit materia, quæ curiosa ingenia exerceat. Primus quidem, quantum ego colligere valeo, fuit *Andreas Aurifaber*, Vratislaviensis Medicus, qui *succinãtam Succini* composuit *Historiam*, vernacula lingua, anno, ut Dedicatio testatur, 1551. quamvis mea editio de anno 1572. in 8vo. Eadem hæc contracta & in latinam versa, edita à *Laurentio Scholtzio*, 1593. invenitur inter Consilia Cratonis à *Krafftheim*, post librum quartum; ubi Tractatùs quoque calci additum *Danielis Hermanni*, Prussi, *Carmen de Rana ac Lacerta Succino Borussico insitis*, scriptum editumq; Cracovia.

Post Aurifabrum *Severinus Gæbelius*, Med. Doctor de Succino libros duos, quorum prior Theologicus, posterior verò de Succini Origine agit, conscripsit 1558 qui excusi sunt cum *Conradi Gesneri de omni rerum fossilium genere*, *Libris*; Tiguri 1565. in 8vo. Idem ille *Gæbelius*, Germanico postea idiomate edidit *Libellum de Succino* 1567. qui studio Filii recusus 1616. in 4to. Or-

Ordine tertius non solo Succino contentus, sed triplex Naturæ Regnum aggressus, *Joannes Wigandus*, SS. Theol. Doct. & ultimus Pomesaniensis Episcopus, Scriptis quamplurimis Theologicis notus, (qui ut summus admirabilis DEI in Operibus suis Lusûs contemplator æstimatorq; , ut ex Præfationibus Libelli mox dicendi, lectu dignissimis, quilibet colligere potest, primus fuerat nominandus) reliquit *veram Historiam de Succino Borussico, de Alce Borussica & de Herbis in Borussia nascentibus; item de Sale Considerationem Methodicam & Theologicam, quæ post Auctoris obitum publicæ luci data est, à Johanne Rosino, Jenæ 1590 in 8vo.*

Semiseculum postquam effluerat *Nicolaus Oelhausius*, Medicus Regius & Physicus Gedanensis *Elenchum* emisit *Plantarum circa Nobile Borussorum Dantiscum sua sponte nascentium, Dantisci 1643 in 4to.* In quo Plantarum 348. Nominacum Synonymis quibusdam locisq; natalibus, recenset.

Huic Appendicem Ampliff. D. Adriano de Linda, Præ-Consuli Gedanensi gravissimo, magnoq; Musarum t. t. Patrono inscriptam, adjecit *Christianus Mentzelius*, eo tempore Parentis mei, p. m. in Botanicis Præceptor, postea Sereniff. Electoris Brandenburgici Consiliarius & Archiater, cui titulus: *Centuria Plantarum circa Nobile Gedanum sponte nascentium, adjecta Appendicis loco ad Elenchum Plantarum Nicolai Oelhausii, collecta & edita à Christiano Menzelio, Dantisci 1650. in 4to.*

Oelhausii *Elenchum* denuo recensuit & locupletavit ejus Successor *Laurentius Eichstadius* anno 1656. in 8vo, ubi numerum Plantarum ad 384. auxit, omiffis ferme non omnibus à Mentzelio observatis, quod an studio, an incuriâ factum, dubito.

Eo-

Eodem ferè tempore, quo occupati fuere hi clarissimi Viri in colligendis publicandisque Gedanenſis ſoli plantis, eorum exemplo quoque excitatus Regiomonti *Joannes Læſelius*, Phil & Med. D. Anatomęque & Botan. ibidem Profeſſor, qui anno 1654. cum ipſe valetudine minus proſpera uteretur, per Filium ſuum ejusdem nominis divulgavit *Plantas in Boruſſia ſponte naſcentes*, Regiomonti in 4to. dedicavitque Sereniſſimo Electori Friderico Wilhelmo, additâ promiſſione deſcriptionis rariorum plantarum Pruſſicarum, quarum Icones jam æri incidendas curaverat, ut teſtatur Præfatio. Hic liber merus eſt Catalogus Stirpium in Boruſſia (ut auctor ait, quamvis potiſſimum ſaltem in vicinia Regiomonti reperiundas complectatur) ſponte natarum Latino-Germanicus, cum nonnullis Synonymis, quarum numerus ad 761. aſcendit.

Poſt hunc per dimidium ferme ſeculum nihil novi in Re Herbaria Prutenica lucem vidit publicam, etiamſi non defuerint Gedani imprimis Viri, & quidem plures, quàm hoc ipſo tempore, quod non absque rubore & indignatione fateri neceſſe habeo, quibus nobile Botanicę ſtudium cordi fuit, quos inter primus, etiam absque Philautiæ nota, laudandus mihi occurrit *Jacobus Breynius*, p. d. *Parens meus*, quem vel invidia puto fatebitur, Botanicę Rei peritia Decus Patrię fuiſſe, cuius rei hodiernum ſummo ſtudio & haud minoribus ſumptibus elaborata exſtant monumenta. Multum hic deſcriptionibus rariorum plantarum exoticarum præprimis impendit laboris, nihilominus & patrias quasdam detexit rariffimas, ut in *Ephemeridibus Germanorum Medico-Phyſicis*, hinc inde *Prodromis*que editis, præ-

præcipuè verò *Centuria rariorum & exoticarum Plantarum*, Gedani 1678. impressa, videri est. Pomerelliæ Viridarium summa *ἀνεβήα* conscribere sibi proposuerat, nisi aduersa valetudine, cum qua diu conflictatus est & subsequente morte impeditus fuisset; adeo ut chartis aliquid mandare vix ipsi licuerit, quod à me jam, si Deus vitam, sanitatem & pacem largiatur, expectandum.

Interim Cl. *Philippus Jacobus Hartmannus*, Phil. & Med. D. Ejusdemq; & Historiarum Professor, dum viveret, Regiomontanus ad condendam accuratiorem Succini Historiam, quam supra laudati nobis reliquerant, Tractatum evulgavit, cui rubrica: *Succini Prussici Physica & Civilis Historia*, Francof. 1677. in 8vo. Tandemq; hunc secuta est *Succincta Succini Prussici Historia & Demonstratio*, eodem Auctore, Berolini 1699. in 4to. In qua, si veram Succini originem & generationem non exhauserit, certò omnium verosimillimam & maxime plausibilem de ea fovet opinionem. Cui superaddidit *Tanti Parentis non degener Filius Inauguralem Dissertationem de Succino & ejus usu in Medicina Lugduni Batavorum nuperrimè ventilatam*. Ejusdem *Philippi Jacobi Hartmanni* prostant *Disquisitiones de Phoca & Gladio*, quarum illa 1683 hæc verò 1693. publicatæ *Regiomonti in 4to. in Ephemeridibus Germanorum* quoque reperiundæ.

Hic locum quoq; habeat, cum Borussia præ omnibus aliis Regionibus de tanto Alcium numero gloriatur, ut vera eorundem patria salutarî possit, præter *Wigandi supra citati, Andreae Baccii & Apollonii Menabeni*, cum *R. Dodonæi Epistola*, de hoc animali Tractatus, Cl. *Jo. Frider. Leopoldi*, M. D. & Practici dum viveret Lubecensis Pru-

dentissimi, Amici nostri etiam post fata colendi, (Viri ad promovendam Historiam Naturalem nati, sed proli dolor! in flore ætatis adverso fato nobis erepti, cujus Relationem Itineris Svecici propediem publicandam summo expectamus desiderio, utinam & cætera ejus MSS. magno Reipubl. Literariæ commodo typis excuderentur) *Dissertatio inauguralis de Alce, Basil. 1700, in 4to.*

Nec prætereundæ erunt binæ Dissertatiunculæ Doctissimi Viri M. Georgii Wendii, Gymnasii Thorunensis Rectoris & Prof. Anno 1704. *Thorunii defensæ, altera de Figuratis quibusdam Lapillis prope Thorunum in Vistula litoribus collectis; altera de Passione Christi mirandis quibusdam figuris in Regno Mineralium representata.*

Tandem verbo hic etiam mentio fiat Doctiff. M. Christiani Masceovii *Dissertationis Historico-Physicæ de Insula natante Gerdaviensi, vulgò Schwim ; Bruch, Regiomontis 1707, impressæ in 4to.*

Sed ut ad Vegetabile revertar Regnum, decem, præter propter à prima editione elapsis lustris Læselius, de quo supra, prodiit redivivus, Titulo sequentes: *Flora Prussica, sive Planta in Regno Prussia sponte nascentes, quarum Catalogum & nomina Johannes Læselius, P. & M. Doct. &c. olim disseruit, nunc additis nitidissimis Iconibus rariorum Plantarum, earundemq; accurata Descriptione, nec non adjectis Synonymis veterum Botanisorum, interspersisq; Observationibus Historico-Philologico-Criticis & Medico-Præcticis, noviter efflorescentes, curante Johanne Gottfriedo, Ph & Med. D. Physic. Prof. Ord. & Reg. Scient. Soc. Brandenburg. Membro. Regiomonti 1703, in 4to cum multis Tabulis æneis; Augustissimo in Prussia Regi dicatum.*
Opus,

Opus, non Medicis saltem, sed & cæterarum facultatum cultoribus utile, in quo Doctissimus p. m. & in omni Medicinæ parte versatissimus Vir *Job. Gottsched*, longiore certè vitâ dignus ex MSS, Læselianis Descriptionibus & Icones rariorum Plantarum Prutenicarum dudum jam promissas cum Synonymis & Observationibus variis adjecit, & in publicum emisit, pro qua opera, ut omnes boni, ita imprimis Rei Herbariæ Antistites & Tyrones ipsi gratias debent; quamvis de suo, me judice, vix aliquid addiderit, quod tamen in correctione nonnullarum Plantarum perverse à Læselio nominatarum & pro novis venditarum necessarium fuisset, ut ex hujus Præfationis sine palam fiet.

Cum itaq; Læselius illas, ut antea jam monuimus, potissimum congefferit Plantas, quæ circa Regiometum inq; locis vicinis luxuriant, procul abest omnes in Borussia nascentes ab ipso esse deprehensas, imprimis, quod hic vix unius hominis, sed plurimum labor. Quod probè perspicuus *Vir admodum Reverendus & Doctissimus, M. GEORGIUS ANDREAS HELWING, Pastor Angerburgensis*, Amicus inter primos numerandus, pro eo, quo fertur in Studium Botanicum amore, Plantas hinc inde in Patria à Læselio non observatas, vel omittas, nonnullas quoq; planè novas collegit, earumq; Nomina cum Synonymis in Ordinem Alphabeticum digessit, ut Appendicis loco ad Floram Prusicam inseruire possent, quam FLORÆ QUASIMODOGENITÆ titulo insignivit. Et hic quidem præfatus est Tractatulus, in cujus gratiam Præfationem hanc conscripsi, quæ eò potissimum tendit: *Io, ut præ-*

beat L. B. quid hactenus in Historia Naturali Borussiae & Poloniae & praesertim in parte, quae Botanica dicitur, actum sit, & ut laudatorum Virorum exemplis alii excitentur ex Conterraneis, ad conquirendos detegendosq; Naturae Thesuros, in locis praecipuis unicuiq; vicinis. Ille. Ut constet ratio, cur meâ curâ & sumptibus Flora haec prodeat. Prius in praecedentibus egi, de posteriori pauca adhuc dicenda, restant. Nimirum rogatus à Reverendo Domino Auctore, ut editionem hujus Opusculi promoverem, ego, qui à teneris jam Naturalis Historiae & imprimis Botanices Studium mihi hæreditarium in deliciis habui summis, ne in scriniis lateret ulterius MS. vel perderetur, ipsius petitioni deesse nolui, sed paratâ pecunia ab ipso MS. cū multis figuris nativis coloribus depictis ante biennium & quod excedit, coëmi, quod nunc absque invidia cum Orbe Literato communico, addita figura una vel altera selectiori. Potuissim equidem Prutenicarum stirpium Catalogum adhuc quamplurimis rarissimis partim, partim etiam omnino non descriptis, à me & parente meo observatis augere: nisi easdem alii quod meditor, Operi destinassim.

Scopum Opusculi ipsum fusiùs in Præfatione sequenti explicuit ipse Rever. Auctor, ad quam L. remitto. Unicum saltem adhuc addam, nimirum Trigram illam Plantarum Wigando incognitarum, quarum in calce Floræ Quasimod. fit mentio, facile comparari posse cum sequentibus:

Prima scilicet, est me iudice *Dentaria Heptaphyllos baccifera*, C. B. Pin. 322. Vid. *Flor. Prussic. & Flor. Quasimodogenitans.*

Secunda est *Umbellifera* quaedam, quæ autem præcisè sit, ex curta nimis descriptione determinare vix licet.

Tertia

Tertia est Chamæpitys cærulea Austriaca, C. B. Pin. 250. Vid. Flor. Quasimod. Elegantissimam hanc plantam semel Parens quoque in Pomerellia observavit.

Antequam verò manum de tabula, *Errores Læselii & Gottschedii in Flora Prussica*, ratione novarum Plantarum, quibus nomen Iohannis Læselii annectitur, commissos, quod supra promiseram, rogatus ab amicis quibusdam, in gratiam Batanophylorum, sequenti modo detego & corrigo:

Alsine marina foliis Portulacæ, J. L. est *Alsine littoralis, foliis Portulacæ, C. B. Pin. 251.*

Alsine bifolia fructu Coriandri radice geniculata, J. L. est *Glaux maritima, C. B. Pin. 215.*

Angelica silvestris major hirsuta J. L. est *Angelica silvest. hirsuta inodora, C. B. Pin. 156.*

Atractylis aculeata foliis maximè laciniatis, J. L. videtur *Cirsium Acanthoides montanum flore flavescente, Tournefort. Inst. R. H. Carduus pratensis foliis tenuibus laciniatis, C. B. Pin. 320. Erisithales, Lugd.*

Carduus spinosissimus angustifolius pratensis, J. L. videtur *saltem varietas Cardui spinosissimi angustifolii vulgaris, C. B. Pin. 385.*

Caryophyllata prolifera flosculis elegantissimis, J. L. est *Caryophyllata aquatica altera, C. B. Pin. 322.*

Chrysanthemum foliis Tanaceti, J. L. est *Buphtbalmum Tanaceti minoris foliis, C. B. Pin. 134.*

Conyza palustris fol. tripartito divisis, J. L. est *Cannabina aquatica folio tripartito diviso, C. B. Pin. 321.*

Conyza palustris foliis ferratis, J. L. est *Cannabina aquatica, folio non diviso, C. B. Pin. 321.*

Erica

Erica baccifera tenuifolia baccis nigris, J. L. *me iudice non differt ab Erica baccifera procumbente nigra, C. B. Pin. 487.*

Fucus marinus πολυκίδης, J. L. *est Fucus seu Alga exigua dichotomos, foliorum segmentis longiusculis, crassis & subrotundis, Razi Synops. 4.*

Fungorum plurimi à J. Læselio recensiti possent ad alios ab Auctoribus descriptos reduci, quod, quia necdum satis à me examinati, ad aliud tempus remitto.

Glaux aquatica fol. subrotundo, J. L. *quam hoc nomine depingit, non est Glaux maritima C. B. Pin. 215. (de qua supra) ut vult Auctor; sed an Glaux palustris flore striato clauso, foliis Portulacæ, Tournefort Inst. R.H. vel Glaux latiore folio Thuringiaca, C. B. Pin. 215?*

Gramen montanum odoratum spicatum, J. L. & **Gramen arvense odoratum spicatum**, J. L. *varietate saltem differunt, & cum Gramine pratense spica flavescente C. B. Pin. 3. (in quo ratione loci natalis magnam deprehendi varietatem) conveniunt.*

Gramen arvense spica compacta divulsa, J. L. *est Gramen spicatum folio aspero, C. B. Pin. 3.*

Gramen cristatum radiculis nigricantibus, J. L. *est Gramen foliolis junceis brevibus, minus, C. B. Pin. 5. & Theatr. 73.*

Gramen paniculatum molle, panicula dilutè cærulea, J. L. *est varietas Graminis pratensis paniculati mollis, C. B. Pin. 2. ratione panicula, quæ nunc incana, nunc cærulefcens reperitur.*

Gramen Mariæ Borussorum J. L. *est Gramen paniculatum odoratum, C. B. Pin. 3. & Prodr. 7. ubi etiam figura* ①

- gura reperitur, sed qua nullo modo hoc Gramen exprimit, illa verò in Fl. Prussica est satis laudabilis.*
- Gramen Caryophyllatū polycarpon fructu triangulo, J. L. est Gramen caryophyllatum montanum spica varia C. B. Pin. 4a & Prodr. 9. Figura, qua in Fl. Prussica Bauhiniana longè preferenda.
- Gramen junceum femine acuminato, J. L. est Juncus montanus palustris, Razi Synops. 272. Juncus acutus Cambrobritannicus, Parkensoni Theatr. 1193.
- Gramen cyperoides spicis curtis divulsis, J. L. est Gr. cyperoides spica ex pluribus spicis mollibus composita, Razi Synops. 268.
- Gramen cyperoides spica variante J. L. est Graminis nigrolutei verni varietas major, J. B.
- Gramen exile cyperoides spicis nigris, J. L. est Gram. Nigrolutei verni varietas minor, J. B.
- Gramen arundinaceum, foliis acutissimis, panicula multiplici, Cyperi facie, J. L. est Gr. Cyperoides Miliaceum, C. B. Pin. 6. Cyperus gramineus, J. B.
- Gramen arundinaceum, paniceum, divisa paniculā, J. L. est Gr. arundinaceum acerosa gluma nostras, Parkens. Theatr. 1273.
- Hieracium montanum hirsutum ramosum, J. L. est Hieracium murorum folio pilosissimo, C. B. Pin. 129.
- Juncellus cyperoides capitulo simplici, J. L. est Juncus capitulis Equiseti major, C. B. Pin. 12.
- Lathyrus angustifolius radice tuberosa, J. L. est Astragalus Sylvaticus foliis oblongis glabris, C. B. Pin. 351. Orobus Sylvaticus fol. oblongis glabris, Tournefort. Inst. R. H. 393. Len-

- Lenticula palustris angustifolia &c. J. L. videtur nova
Stellariae aquatica species.
- Lychnis sylvest. viscosa fol. Otitidis, J. L. est *Lychnis montana viscosa alba latifolia*, C. B. Pin. 205.
- Lysimachia hirsuta, purpurea, flore galericulato, J. L. est *Stachys palustris foetida*, C. B. Pin. 236.
- Muscus filicinus minor repens, J. L. est *Muscus Filicinus major*, C. B. Pin. 360.
- Muscus bifolius procumbens foliis subrotundis, J. L. est *Muscus polytrichoides fol. latis subrotundis*, Raj. Synops. 35. *Musc. Trichomanes facie, fol. utrinq; rotundis splendentibus, Jungermanni.*
- Muscus ramosus erectus oblongifolius, J. L. est *Musc. ad polytrichoidem accedens, arbusculam referens, foliis longis*, Raj. Synops. 36. reperitur aliquando cum capitulis.
- Muscus erectus, fol. in orbem sparsis, J. L. est *Musc. stellaris, roseus*, C. B. Pin. 361. & Prodr.
- Muscus Cupressi-formis ramosus J. L. est *Muscus coraloides πλατυδασύφυλλος tuberculis pulverulentis donatus*, Doody, Raj. Syn. 332.
- Muscus arboreus pyxioides pilosus, J. L. est *Muscus arboreus capitulis cavis*, C. B. Pin. 361. *Muscus alter πλατυωνοδασύφυλλος*, Column. ΕκΦεγας, 335. ubi etiam figura reperitur, sed *Laeseliana* praestat.
- Muscus pulmonarius corpusculis fuscis papillatus, J. L. est *Lichen terrestris cinereus*, Raj. Syn. 23.
- Muscus aquaticus ceratoides, J. L. est *Spongia species elegans nova.*

Muscus

- Muscus aquaticus denticulatus, J. L. est *Muscus aquaticus terrestri vulgari similis, sed major.* Raji Synops. 37. *Fontalis minor lucens, J. B.*
- Muscus aquaticus bombycinus retiformis, J. L. est *Conserva reticulata, Raji Hist. App. 1852.*
- Myagrurn monospermon, hirsutum, siliquis rotundis, J. L. est *Myagro similis siliqua rotunda, C. B. Pin. 109. & Prodr.*
- Ophris *μυρόφυλλος* bulbosa, J. L. & *δύφυλλος*, J. L. *foliorum numero saltem differunt, sunt q̄ Chamæ-Orchis lilifolia, C. B. pin 84.*
- Orchis Muscæ corpus referens maculosa, J. L. est *Cynorchis militaris, pratensis humilior, C. B. Pin. 81. Orchis Panonica IV. Clusii Hist.*
- Orchis coleo unico &c. J. L. est *Monorchis bifolia, floribus pallide virentibus, Prussica, Mentzel. Pugil.*
- Potamogeton Gramineum latifolium, J. L. est *Potamogeton caule compresso fol. Graminis Canini, Raj. Hist. 189.*
- Potamogeton Gramineum tenuifolium, J. L. est *Potamogeton pusillum gramineo folio, caule rotundo, Raj. Hist. 190.*
- Pyrola acutifolia Polyanthos radice geniculata, J. L. est *Pseudo-Orchis, C. B. Pin. 84. Orchis minor radice repente, Camerarii.*
- Quinquefolium erectum, luteum, dorso foliorum incano, J. L. est *Quinquefolium folia argenteo, C. B. Pin. 325.*

C Ranun-



16 JOHANNIS PHILIPPI BREYNI PRÆFATIO.

Ranunculus nemorosus hirsutus foliis Caryophyllatæ,
J. L. est Ran. mont. subhirsutus Geranii folio, C. B.
Pin. 182. Ran. mont. subhirsutus latifolius, C. B. Pro-
drom. 95.

Ranunculus Aconitifolius, fol. rotundo ad radicem
præstolante, J. L. est Ran. rotundifolius, vernus,
Sylvaticus major, vel Cassubicus, foliis Thora seu Cal-
the, Brey. Prodr. 1. 45.

Scrophularia aquat. major caule fimbriato, J. L. est
Scrophul. aquat. major, C. B. Pin. 235.

Spergula bifolia lini capitulis, J. L. est Alsine minor Lini
capitulis, C. B. Pin. 251.

Spergula perpusilla, lanceatis foliis, J. L. est Alsine
palustris exigua, fol. lanceolatis, plantaginella aquat.
instar, stoculis albis vix conspicuis, Mentzelii Pugil.

Valeriana palustris fol. subrotundis, J. L. An Valeriana
palustr. media parum laciniata, C. B. Pin. 164.

Vitis Idæa Rorismarini folio, averfa parte albido &
nervoso, J. L. est Cistus Ledon. fol. salicis angustifo-
lia, C. B. Pin. 468. Rosmarinum sylv. ἀόσμος Clusii Hist.

Hæ primariæ sunt Plantæ circa quas hallucinati
sunt Doctissimi Viri supra laudati, dum eas pro non
descriptis habuerunt, quarum pleræque C. Bauhino
jam fuere cognitæ, ut ex dictis patet. Cætera alia oc-
casionè corrigam. Interim Vale L. B. & conatibus
nostris fave. Dabam Gedani, Anno 1712. ipsis Ca-
lendis Martii,

* *
*

M. GE-



M. GEORGIUS ANDREAS HELWING,

Past. Angerburg. & R. Soc. S. B. M.

BENEVOLO LECTORI

SALUTEM!

Nonnullas Plantarum species, quas multis abhinc annis per Prussiam observavi Tibi L. B. hoc libello exhibeo. Quas (ut eo studio mirifice semper delectatus sum) partim manu pictoria ad vivum delineatas, partim singulari industriâ exsiccatas, & in *Herbaria*, uti dicuntur *Viva*, quorum unum exemplar in Bibliothecam Regiam Regiomontanam redditum, delatas, hucusque propriæ delectationis gratia asservavi. Nec fuisset animus hujus rei operam publicæ luci exponere. Præprimis cum nonnulli Catalogi, Virorum in hoc scientiæ genere exercitatissimorum, Plantas Borussicas enumerantes & jam dudum & nuper typis mandati extant. Inter quos primas tenet Excell. Dn. Joh. Gottschedii edita *FLORA*

C 2

PRUS.

PRUSSICA. Verùm cum larga Omniparens natura adeò fecunda sit, ut ab uno homine reconditissima ejus arcana erui simul non potuerint: sed alios atq; alios exoriri necesse fuerit, qui ex ejus latebroso sinu nonnulla proferrent, aliis nondum plenè cognita, juxta effatum Romani Philofophi: *alium alio invenire posse plura, neminem omnia.* Hinc operæ præmium duximus fore, si in gratiam Botanophilorum Enumerationem Plantarum tam spontè natcentium & in Prussiâ hactenus nondum observatarum, quàm reliquarum Inquilinarum additis quibusdam annotationibus evulgaremus, & numerum Plantarum hactenus in Prussia per typos cognitarum, ducentis ferè & quinquaginta auferemus plantis. Dederunt quidem nobis anam indagandi quasdam Plantas Patres nostri, in primis Reverendissimus *Johannes Wigandus*, S. S. Theologiæ Doctor & Episcopus quondam Pomezaniensis, qui Tractatum *de Herbis in Borussia nascentibus* conscripsit, (quem Johannes Rosinus, Pastor Wikerstadiensis in Thuringia Anno 1590. Jenæ in Octavo edidit) in quo non solum inchoationem describendarum herbarum Borussicarum sibi relinquendam voluit, sed etiam designatione loci natalis in quo proveniunt, de plurimis herbis nos reddidit certiores. Cui accensendus *Elias Wolffius* Pastor quondam Angerburgensis & Antecessor in officio meritisimus, in re herbaria non infimus, qui circa Annum 1595. vixit, & in hortum ministro Ecclesiæ hujus loci dicatum, ex Sylvis, frutetis & campis adjacentibus, permultas herbas transtulit. Quibus annumerari merito potest D. *Christianus Mentzelius*, Serenisf. Elect. Brand.

Brand. Confiliarius & Archiater, qui in *Indice Plantarum Universalis*, quarundam plantarum quondam in juventute in Borussia deprehensarum & observatarum, mentionem fecit. Interim quia pleræque, licet in gremio nostrum omnium matris dudum quidem extiterint & floruerint, ab oculis tamen eruditorum hæcenus fuerint remotæ, & in occulto abditæ, hæc *FLORA* nostra *QUASI* noviter *MODO* tum in Patriæ, tum Orbis literarii commodum *GENITA*, sicque verè *QUASIMODOGENITA*, sub Titulo *Plantarum Indigenarum* in conspectum publicum produnt; quo nomine non solum has complectimur, quæ sponte sua hic proveniunt, sed etiam quæ ex aliis Oris huc delatæ, frequentiore culturâ, nostro polo & solo asvescunt, civitateque donata sunt: in quarum ordinem arbores, fæta & quæcunq; quotannis è terrâ nostrâ, ut è genuino suo gremio exsurgunt, jure meritoq; revocavimus. Nec tamen ejus generis omnes, Exoticarum enim omnium, quæ per delata semina apud nos propagantur, nomina, hic recensere animus non est; sed solummodo earum, quæ aut alimento, aut quotidiano usui Medico communiter inservire solent; sequuti exempla Clarissimorum Botanographorum tam Prussicorum ut Læselii & Gottschedii, qui in Flora sua sponte nascentibus nonnullas exoticas plantas, ut Sature jam fativam, Helenium, Sedum majus, Raphan. majorem s. rusticantum, Sambucum & id genus alia, annumerarunt, quàm extraneorum, ut Celeberrimi Mauritii Hoffmanni, qui in Flora Altorffina, Joh. Commelini, qui in Catalogo Plantarum Hollandicarum (plurimis aliis ommissis) idem observarunt. Nos in-

20 M. GEORGH ANDR. HELWING PRÆFATIO.

tereâ animis præprimis in ipso ætatis flore constitutis, in hâc Scientiâ eò jucundiùs efflorescendi occasionem daturi, & potissimum Patriæ, floridissimæ pacis beneficîo perfruentis, singulare demonstraturi divinæ benedictionis testimonium, Te L. B. rogamus, ut hâc nostrâ operâ æquo animô uti velis, & nos benevolentia Tuæ habere commendatos, eoq; ipso ansam præbere, propediem non solum Viridario Prussiæ, addito accuratô Indice, Latino - Polonico - Borussico hæctenus nullibi edito, (si DEUS vitam, vires & tempus concefferit) Patriæ inserviendi, sed etiam Historiâ Lapidum & Fossilium quorundam, ad Rerum in Borussâ Naturalium Historiam non parum facientium, desiderio multorum satisfaciendi. Vale.



EX.

EXPLICATIO
NOMINUM AUCTORUM,

IN HISCE PAGELLIS CITATORUM.

- Tb. Barthol.* Thomæ Bartholini Acta Hafniensia.
C. B. Pin. Caspari Bauhini Pinax Theatri Botanici.
C. B. Prod. Caspari Bauhini Prodrômus Theatri Botanici.
J. B. Joannis Bauhini Historia universalis Plantarum.
J. Breyn. Centur. Jacobi Breynii exoticarum aliarumq; minus cognitarum Plantarum Centuria.
J. Breyn. Prodr. I. Jacobi Breynii Prodrômus primus Fasciculi rariorum Plantarum.
Column. Fabii Columnæ minus cognitarum stirpium ^{Ex *Deagon.*}
Clus. Hist. Caroli Clusii rariorum Plantarum Historia.
Dodon Remberti Dodonæi, Stirpium Historiæ Pemptades sex.
Flor. Pruss. Flora Prussica, s. Plantæ in Borussia sponte nascentes Joannis Læselii, nuper auctior edita á Joanne Gottsched.
Hoffmann. Mauricii Hoffmanni Floræ Altorfinæ delicia silvestres.
Lobel. Icon. Matthiæ Lobelii Plantarum seu stirpium Icones.
Matthioli. Petri Andreæ Matthioli Commentarii in sex Libros Pedacii Dioscoridis.
Menzel. Christiani Mentzelii, Pugillus rariorum Plantarum, ad calcem Indicis Ejusdem editus.
Miscell. Curios. Miscellanea Curiosa, seu Ephemerides Medico-Physicæ Germanicæ Academiæ Imperialis Leopoldinæ Naturæ Curiosorum.
Morif. Hist. Ox. Plantarum Historiæ Oxoniensis Pars II. Auctore Roberto Morison.
Raj. Hist. Joannis Raji Historia Plantarum.
Raj. Synops. Jo. Raji Synopsis Methodica Stirpium Britannicarum.
Schwenck. Stirpium & Fossilium Silesiæ Catalogus, à Casparo Schwenckfeld.
Tabern. Jac. Theodori Tabernæ montani Kräuter-Buch.
Trag. Hieronymi Tragi de Stirpibus Libri tres.
Wigand. Joannis Wigandi Tractatus de Herbis in Borussia nascentibus.

EPI-

EPIGRAMMA

AD PLURIMUM REVERENDUM
DOMINUM AUTHOREM,
HONORE BISELLII DIGNISSIMUM,
AFFINEM SUUM SVAVISSIMUM.

* * * * *
* * * * *

PRussiacas, *Clare HELWINGI*, dum colligis herbas,
Præfulis officio fungeris & Medici.
Quàm benè conveniunt ambo in *TE*. Namq; mederis
Corpori, & unà animæ. Sic homo sanus erit.
Commonstrans hominis vitam ipsis ocys herbis
Mortis inopinâ falce perire trucid.
Sic meliora doces. Et si fors cernis egenum
Corpus, ei herbarum *TU TE* mederis ope.
Sic dum Prussiæ flores herbæque manebunt,
Floreat *HELWINGI* nomen honorque *TIBI*.

Ex sincerissimo voto

JOANNES REYER,
Sacræ Regiæ Majest. Boruff. à Consil.
Aulæ & Legationum.

FLO.

FLORA QUASIMODOGENITA,
 five
 Enumeratio aliquot Plantarum
 in Prussia indigenarum.

I.

A Brotanum campestre, capitulis, five globulis tomentosis. *Hinter Eßgen / mense Augusto*. Abortiva Planta videtur.

II. Acetosa palustris flore & caule ruberrimo. *Gang rohter Bruch. Saurampff. Im rohten Stadt. Bruch bey Zugerburg. Junio.*

III. Acetosa Ocymifolia palustris polyspermos, *Hoffmann. ibidem, Augusto.*

IV. Adiantum album, *Tabern. & officin. Ruta muraria, Dodon. & C. B. Pin. 356. Adiantum, Wigandi.*

V. Adiantum aureum, *Tabern. Polytrichum aureum majus, C. B. Pin. 356. Groß gülden Wieder. Todt / Frauen / oder Venus - Haar. In Muscosis, Aprili.*

VI. Allium campestre, juncifolium, capitatum, purpurascens, majus, *C. B. Pin. 74. Allium silvestre tenuifolium, Lobel, Icon. Korn. Zwieblen oder Saat. Knobs lauch. Junio floret, sed Majo colligitur loco Porri scilicet culinis usitatum.*

VII. Allium sativum, *C. B. Pin. 73. Dod. & Lobel. Garten. Knoblauch. Julio, in hortis rusticis.*

VIII. Alfine aquatica minor & fluitans, *C. B. Pin. 251. Alfine fluviatilis, Tabern. Fluß. Vogel. Kraut. Plan-*

D

tula

tula humilis est, ferè Serpillifolia. *In lacunis*, bey An-
gerburg/ *August.*

IX. *Alfne nodosa Germanica*, C. B. *Pin.* 251. *Bey*
der Brüden bey Nomeyten / im Angerburgischen. *August.*

X. *Alfne maxima Solanifolia*, *Mentzel. Pug. Junio.*

XI. *Alfne maritima minor floribus ex albo puni-*
ceis, *Mentzel. ad littora maris Baltici.*

XII. *Alfne palustris minor Serpillifolia*, C. B. *Pin.*
251. *In pratis humidioribus arenosis*, bey *Edersberg.*

XIII. *Althæa Dioscoridis & Plinii*, C. B. *Pin.* 315.
Ibifcus, *Wigandi. Sibifsch.*

XIV. *Anemone sylvestris, alba, major*, C. B. *Pin.*
176. *Anemone magna alba, plurima parte anni flo-*
rens, *J. B. 3. 411. Weiße Anemonen = Köflein. Auf*
dem hohen Schloßberge Grodzisko bey Edersberg im Rheis-
nischen. Jun. & Jul. copiosè.

XV. *Anemone sylvestris, flore incarnatè friato.*
ibidem.

XVI. *Anethum hortense*, C. B. *Pin.* 147. *Anethum*,
J. B. & Dodon. Dill. Jun.

XVII. *Anonymos Lini folio*, *Clus. Hist.* 324. *Linaria*
montana, flosculis albicantibus, C. B. *Pin.* 213. *in*
ruderibus Montis Grodzisko. Maj. & Jun.

XVIII. *Aparine aspera, pratensis, minor.* *In pratis*
humidis. Jun.

XIX. *Apium hortense, seu Petroselinum vulgò*
C. B. Pin. 153. *Petersilie. In hortis Oleraceis.*

XX. *Apium Montanum folio picto deaurato.* *Sams-*
lot mit verguldeten Blättern. In monte Grodzisko.

XXI. *Artemisia rubra maritima*, *Mentzel. ad littora a*
maris Baltici.

XXII.

XXII. Asparagus sativus, *C. B. Pin.* 489.

XXIII. Aster Atticus cœruleus vulgaris, *C. B. Pin.* 267. Aster Atticus purpureo flore, *J. B. 2.* 1044. **Blau Stern-Kraut** / *copiosè in monte Grodzisko, Jul. & Aug.*

XXIV. Astragalus luteus, perennis, procumbens, vulgaris seu sylvestris, *Morison. Hist. Ox. Part. 2.* 107. Glycyrrhiza sylvestris, floribus luteo-pallescentibus, *C. B. Pin.* 352. **Glauz vulgaris, Lob. Stein-Weiden / Bären- oder Wolfs-Schöthen.** *crescit in saltibus asperis inter arbuscula & sylvis caduis, Jul. & Aug.*

XXV. Astragalus perennis spicatus, floribus pallidis, nigris radiis notatis, *Morison. H. Ox. P. 2.* 107. Onobrychis spicata floribus pallidis nigris radiis notatis, *C. B. Pin.* Onobrychis tertia, *Clusii. Hist.* 239. **By Ekersberg im Reinschen Ampt** / *in monte Grodzisko, copiosè.*

XXVI. Atriplex hortensis alba, seu pallidè virens, *C. B. Pin.* 119. **Weisse Melde.**

XXVII. Atriplex hortensis rubra, *C. B. Pin.* 119. **Rohre Garten-Melde.** *Jun.*

XXVIII. Avena vulgaris, seu alba, *C. B. Pin.* 23, & *J. B. Haber.*

XXIX. Avena nigra, *C. B. Pin.* 23. **Schwarzer Haber.**

XXX. Bellis lutea foliis profunde incisiss major, florum radiis albis. **Gold-Blum mit weisser Blüht.** *Jul. & Aug. inter segetes.*

XXXI. Betonica floribus latè incarnatis. **Fleischfarbichte Betonien;** *in der Orzegorschen Heyde bey Ekersberg. Jul.*

XXXII. Beta alba, vel pallescens, quæ Cicla Officinarum, *C. B. Pin.* 118. alba, *Dodon.* candida, *Lobel.* **Weisse Beten / Nostratibus Zwickeln.** *Jul.*

XXXIII

XXXIII. Beta rubra vulgaris, C. B. Pin. 118. Beta rubra, J. B. Kohte Beten. mens. eod.

XXXIV. Beta rubra radice Rapæ, C. B. Pin. 118. Beta radice rubrâ, crassâ, J. B. Kohte Rieben. Kohte Zwifeln Nostr. mens. eod.

XXXV. Berberis dumerorum, C. B. Pin. 454. Berberis vulgo, quæ est Oxyacantha putata, J. B. Spina acida, Dodon. Rabarber. Beeren Nostratibus, Maj.

XXXVI. Bistorta minima, spicâ proliferâ. In dem Damerauschen Wiesen. mens. eod.

XXXVII. Blattaria lutea, folio longo laciniato, C. B. Pin. 240. Blattaria, Dodon. Blattaria lutea, J. B. Wigand. Mottenkraut. Goldknapfflein. Bey Wenzewern im Ederbergischen / in pratis & circa sepes. Junio.

XXXVIII. Brassica sylvestris hispida non ramosa, C. B. Pin. 112. Turritis, Lobel. Durchwachs. Inter seges. mens. eod.

XXXIX. Brassica sylvestris, hispida, non ramosa, foliis incisus & hispidis. *ibid. eod.*

XL. Brassica sylvestris foliis Glassi, Jungermann. Turrita major, clus. bey Lillit zu Baydzen / copiosè circa sepes hortorum. Maj.

XLI. Brassica capitata alba, C. B. Pin. 111. Kraut / Kombs / quasi Compos. Kraut / à componendo. Junio.

XLII. Brassica capitata rubra, C. B. Pin. 111. Kohter oder brauner Kombs. eod.

XLIII. Brassica alba vel viridis, C. B. Pin. 111. vulgaris, fativa, Lobel. Kohl. Jun.

XLIV. Brassica rubra, C. B. Pin. 111. Brauner Kohl. mens. eod.

XLV. Brassica Gongylodes, C. B. Pin. 111. Brassica

ca caulorapa, *J. B.* Brassica caule Rapum gerens,
Dodon. Rüben:Kohl

XLVI. Brassica alba crispa, *C. B. Pin. III.* Brassica
Sabauda, rugosa, *J. B.* Savoyen:Kombst / oder Welscher
Kohl. *Jun.*

XLVII. Brassica fimbriata, *C. B. Pin. 112.* Brassica
crispa laciniosa, *J. B.* Krauser Kohl.

XLVIII. Buglossum caulibus procumbentibus, te-
neris, floribus albis. Weiße Ochsen-Zungl circa sepimen-
ta hortorum, bey Oganten im Ungersburgschen Kirchspiel.

XLIX. Burfæ Pastoris similis, siliquosa, minor, *C. B.*
Pin. 109. in incultis. Taschentraut mit länglichten Schöt-
lein. *Maj.*

L. Buxus arborescens, *C. B. Pin. 471.* Buxus, *J. B.*
Grosser Strauchlichter Buchsbaum.

LI. Buxus foliis rotundioribus, *C. B. Pin. 471.* Cha-
mæpyxos, *Tabern.* Kleiner Buchsbaum.

LII. Calceolus Marianus, *Dodon.* Helleborine flore
rotundo, seu Calceolus, *C. B. Pin. 187.* Marien:Schu-
lein. *Inter frutices, in der Damerau. Maj.*

LIII. Caltha vulgaris, *C. B. Pin. 275.* Calendula,
Dodon. flore simplici pallido & luteo. Ringel:Bluhm/
Gelden Nostratibus. *Mens. Jun. & seq. in hortis rusticis.*

LIV. Caltha palustris, flore pleno, *C. B. Pin. 276.* Volle
Gold:Wiesen / oder Kuh:Blumen. *In pratis der Dam-
merau. Maj.*

LV. Campanula minor rotundifolia vulgaris, *C. B.*
Pin. 93. Kleine Wald:Glocken. *In collibus & declivitatibus
berbosis; mens. Jul.*

LVI. Campanula minor, rotundifolia, vulgaris, floribus candidis, C. B. *ibid.* In pratis, mense eodem.

LVII. Campanula Serpillifolia, C. B. Pin. & Prodr. p. 35. ubi exstat figura, sed non satis laudabilis; item Job. Baub. T. 2. p. 816. Nummularia Norvagica, rara, purpurea, Th. Bartholin Act. Hafn. Obs. 130. Floret circa finem Junii & initium Julii, an der Curischen Nahrung/ in locis opacis & humidis.

LVIII. Cannabis sativa, C. B. Pin. 320. fœcunda, Dodon. Hampff. Scri. ur in agris, floret Augusto.

LIX. Carduus albis maculis notatus, vulgaris, C. B. Pin. 381. Carduus Mariæ, Trag. & Officin. Wehe Distel / Marien-Distel, Ad sepes hortorum, Jun. & Jul.

LX. Carduus pratensis latifolius, C. B. Pin. 376. Carduus pratensis, Trag. & Lob. Icon. Erisithales Plinii quorundam, Wigandi. Ubiq; in sylvarum caduarum pratis, Jul. & August.

LXI. Caryophyllus arvensis glaber, flore minore, C. B. Pin. 210. Gramen floridum minus, Tabern. Acker Nägelein.

LXII. Caryophyllus holostius, Alpinus, angustifolius, purpurascens, C. B. Pin. 210. Acker Nägelein mit rohter Blüht / post demesses.

LXIII. Caryophyllus arvensis, hirsutus, minimus, seu Holostium minimum. Nassen Nägelein. Ad vias, August.

LXIV. Caryophyllus sylvestris, vulgaris, latifolius, C. B. Pin. 209. In der Heyde bey Ekersberg.

LXV. Cepa vulgaris, C. B. Pin. 71. rotunda, Dodon. Zwiblen / in hortis rusticis.

LXVI. Cerasi sativæ variæ species, in hortis præferim.

LXVII.

LXVII. Cerasa acidissima sanguineo succo, C. B. Pin. 450. Cerasa austera, *Matthiol. Im Stadtwald/ & alibi sponte nascuntur.*

LXVIII. Chærophylum fativum, C. B. Pin. 152. Cerefolium, *Matth. & Officinarum. Kerbel. Maj.*

LXIX. Chamædrys spuria, minor, latifolia, C. B. Pin. 249. flore læte incarnato. *Nothblühend Susannens Kraut. in monte Grodzisko, Junio.*

LXX. Chamæpytis cærulea Austriaca, C. B. Pin. 250. Chamæpytis Austriaca, *Clus. Hist. Rar. In der Heyde mense Junio.*

LXXI. Cicercula sylvestris, *Tabern. Lathyrus Viciae formis, seu Vicia Lathyroides Nostras, Razi Hist. 899. In uliginoso prato, hinter dem Angersburgischen Schloß/ in dem Bircken Werder. Julio.*

LXXII. Cichoreum sylvestre flore roseo, C. B. Pin. 125. *Circa viam, qua proficiscitur Insterburgo versus Dittlaus Fen. Augusto.*

LXXIII. Cicutaria Cassubica, Thysselini foliis, *Jac. Breyer. prodr. 1. In pratis am Steinlichschen Seechen bey Angerburg.*

LXXIV. Cnicus fativus, seu Carthamus Officinarum, C. B. Pin. 378. *In hortis rusticis, Julio & Augusto.*

LXXV. Cochlearia folio subrotundo, C. B. Pin. 110. *Edffel. Kresse/ Edffel. Blat. Vulgaris est in hortis rusticis. Majo*

LXXVI. Consolida Regalis arvensis flore dilutius rubente, C. B. Pin. 259. reperitur & albo. *Fleisch. farbe Ritter-Sporen. Inter segetes, mense eod.*

LXXVII. Conyza palustris, foliis serratis, minor. *Herba est dodrantalis. In pratis arenosis bey Ekersberg. August.*

LXXVIII.

LXXVIII. Coriandrum majus, C. B. Pin. 158. Coriandrum Matthioli & Officinarum. **Koriander.** Junio.

LXXIX. Cucumis fativus, vulgaris, maturo fructu sublateo, C. B. Pin. 310. **Gurken;** in hortis rusticis. Julio.

LXXX. Cucurbita major & minor, viridis, alba, flavescens. **Kürbs.** Jul. in hortis rusticis.

LXXXI. Cyanus fegetum, C. B. Pin. 273. reperitur flore purpureo, albo & variegato. **Torn; Blumen bey Littausch Dombrossen / inter segetes, Majo & Junio.**

LXXXII. Cymbalaria, Matth. C. B. Pin. 306. Cymbalaria flosculis purpurascens, J. B. in ruderibus murorum Friedlandensium, anno 1659 à me reperta. **Majo.**

LXXXIII. **D**Aucus montanus Apii folio major, C. B. Pin. 150. Daucus secundus felinoides Lob. Libanotis altera, aliis dicta Cervaria nigra, J. B. **Schwarze Hirtz; Wurz; Hirtz Peterlein. In der Dammerau und Heyde. Aug.**

LXXXIV. Dens Leonis folio integro non serrato. **Rarò in sylvis temperatis provenit, mense Majo.**

LXXXV. Dentaria heptaphyllos baccifera, C. B. Pin. 322. purpurascens flore; datur in nostris sylvis quoque flore albo. **Zahn-Kraut. mens. eod.**

LXXXVI. Echium Scorpioides sylvaticum, hirsutum, erectum; datur & repens. Differt ab aliis eo, quod sit grandius & primo vere prodeat, postea vero planè intereat; præterea in sylvis solum, reliqua in agris & pratis crescant. Flores quoque habet majores, quam arvense plerumque rubellos, aut incarnatos, rarius albos.

LXXXVII. Echium vulgare flore ex purpura rubente, C. B. Pin. 254. **Auff dem Berge bey Gzonken. Jul.**

LXXXVIII.



Equisetum granulosum,
sub aquis repens.

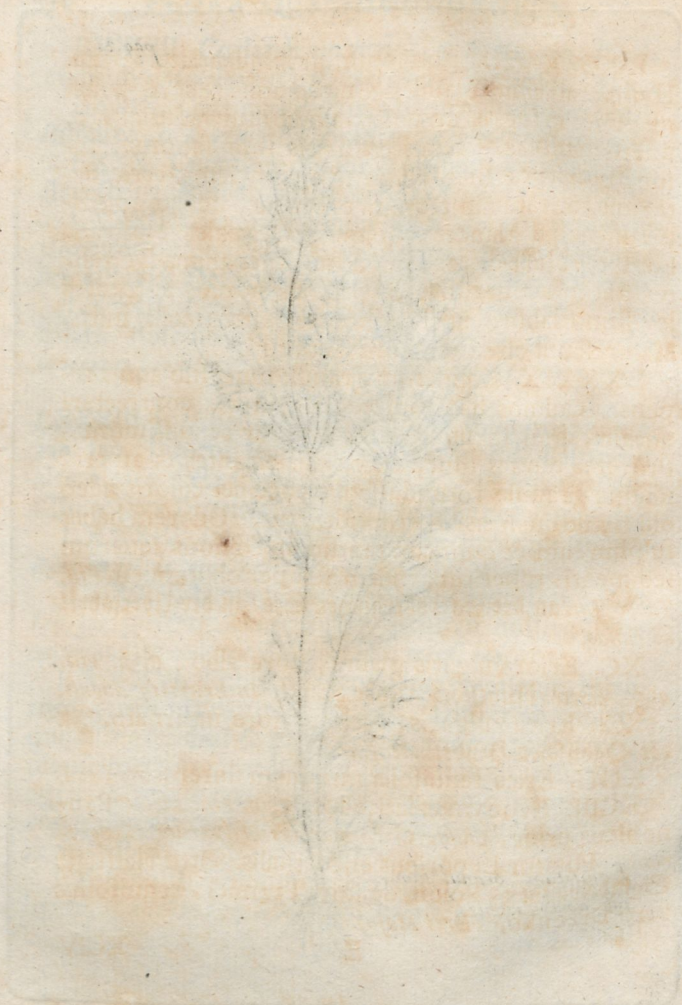

LXXXVIII. Equisetum arvense, glandiferum. Hujus Radicibus glandes copiose adherent, & quàm maximè in agris arenosis effodiuntur à suis & pueris rusticis. Grati & dulcis sunt saporis. Instinctu naturæ sues odoratu superficiem terræ detegunt, & tam diu terram evolvunt, quoad appropinquent ad glandes, Polonicè Geguzie, Nostratibus Erd-Nüsse dictos, quod sub- ulci animadvertentes statim accurrunt, & pedibus porcos abigentes levissimo labore nucleos hos terrestres colligunt. Maurescunt circa tempora Autumni.

LXXXIX. Equisetum granulofum, sub aquis repens. Culmos habet ita fragiles, ut vix contrectari queant, quin in pulverem solvantur tenuissimum. Præterea tenues sunt, ex viridi albicantes & asperi, ubique granulis rotundiusculis coccinei coloris adeo obfiti, ut quasi eis aspersi videantur. Odorem habet sulphureum, & quoniam tantum in cœnosis aquarum sedimentis reperitur, eodem semper oblitum est. *Vid. Tab. 1. Jul. an der Ekersbergischen See / an der Ubersahrt / in fundo.*

XC. Erica vulgaris glabra, flore albo, C. B. Pin. 485. *Weiß-blühendes Heyde Kraut. In Ericetis, August.*

XCI. Erica vulgaris, glabra, flore incarnato. *In der Ogonschen Heyde. Mens. eod.*

XCII. Erica tenuifolia nunquam florens. *ibid. eod.*

XCIII. Evonymus latifolius, C. B. Pin. 428. *Pannonicus prior, Clusii. Circa margines sylvarum & agrorum. Putatur Leporibus esse lethalis. Breit-blättriger Spindelbaum; Polon. dicitur Trzmiel, tenuifolius verò Drzenko. Floret Majo.*

E

XCIV

XCIV. Erysimum latifolium, majus, glabrum, C. B. Pin. 101.

XCV. Erysimum simile, lævis, laciniata, floribus luteis, C. B. Pin. 101. Circa vias & margines agrorum. Jul.

XCVI. Faba, flore candido, lituris nigris conspicuo, C. B. Pin. 338. Faba major recentiorum, Lobel. Icon. Grosse Bohnen. Jun.

XCVII. Faba minor, sive equina, C. B. Pin. 338. Kleine oder Pferde Bohnen.

XCVIII. Fagopyrum, Dodon. Frumentum Sarcenicum, Matth. Erysimum Theophrasti, folio heraceo, C. B. Pin. 27.

XCIX. Flos Solis Farnesianus, seu Aster Peruvianus, tuberosus, Column. Helianthemum Indicum, tuberosum, C. B. pin. 277. Batata Canadensis, Parkens. Erd- Artshoden. In plurimis hortis Angerburgensibus absq. cultura crescit.

C. Foeniculum vulgare Germanicum, C. B. Pin. 147. Fenchel. Julio, in hortis rusticis.

CI. Fragaria Sylvestris minimè vesca sive sterilis, Lobel. Icon. 698. In sylvis.

CII. Fumaria bulbosa, radice cava major, flore albo, C. B. Pin. 143. Weiße grosse Hollwurz. Maj.

CIII. Fumaria bulbosa, radice non cava, minor, C. B. Pin. 144.

CIV. Fungulus Lichenosus, Lampyridis instar nocte serena lucens, Mentzel. In paludosis.

CV. Fungulus rubicundus Vitis Idææ buxifoliæ foliis adnatus, Mentzel. in pengill. sub voce Hypophace. Aug.

CVI.

CVI. Fungus parvus rotundo pileo, pediculo femunciali, colore coccineo amcenissimo undequaque gaudens. *In Muscosis & Uliginosis, auff dem Angerburgischen Stadtbruch; ubi Rorella crescit. Julio.*

CVII. Fungus Juniperinus, pluviosa tempestate, primò vere ad ramos Juniperi observatur in Juniperetis.

CVIII. Fungus monstrosus, mundum muliebrem exhibens; de quo Auctor Anonymus C. M. in Tractatu suo, *Omnia Bruta*, inscripro, & Anno 1704. edito, p. 42. refert, quod scilicet à Mercenario quodam in suburbio Regiomontano fuerit inventus. Crevit hic ex ligno, & quidem mira figura, formam pectoris & capitis virginici, cum mundo capillari (Ein Brust: Bild einer Jungfrauen mit einer Fantange) præ se ferens: erant (ait) tam accuratè omnia expressa, acsi statuarius artificiosus sculpsisset. Surgebat insana moles in altum, hinc inde protuberantibus ornamentis. In capitis parte posteriori, sat distinctus apparebat circulus planus, gyrum capillorum conrotorum vitæ tectorum exhibens, ut nihil deesse videretur, præter additamentum illud recentioris modi, quod Batte l' Oile vocant. Facies frontem, oculos, buccas mentumq; debite proportionis referebat; nasi saltem extremitate aliquo modo corrofa vel inter tractandum detrita. Collo caput humerisque, insstebat nexu decoro, pectore protuberante. h. i. Ubi statim §. seq. iudicium, num secuturas superbiæ pœnas, hic fungus monstrosus minari possit, nec ne? negativam defendens, subjunxit.

CIX. Gallium palustre album, C. B. Pin. 335. Gallium album, Tabern. In der Heyde / Junio.

CX. *Gentiana autumnalis*, angustifolia, flore albo, in summitatibus caeruleo, à *Gentiana angustifolia palustri*, C. B. solo floris colore differt. In *Eder's bergischen / bey Dombrosken*.

CXI. *Geranium sanguineum*, maximo flore, C. B. *Pin.* 317. *Geranium haematodes* seu sanguineum, *Tabern. Berg's Schnabel-Kraut / Blut-Roselein*. In *Pinetis caeduis montosis*. Post florem saepe fert elegantem corymbum, folia quoque rufescere solent. *Junio & Julio*.

CXII. *Gratiola centauroides*, C. B. *Pin.* 279. *Gratiola*, *Dodon. Ad Vistula ripas reperitur*.

CXIII. *Grossularia simplicifolia*, vel spinosa sylvestris, C. B. *Pin.* 455. *Uva crispa*, seu *Grossularia*, *J. B. Stachel-Kloster- oder Christobren-Beeren*. *April. & Maj.*

CXIV. *Helianthemum caulibus & foliis incanis*, oblongis, floribus albis. *Auff dem Schloß / Berge Grodzisko*.

CXV. *Helleborine montana*, angustifolia, purpurascens, C. B. *Pin.* 187. *Crescit in collibus arenosis*, bey *Kerwanthen*.

CXVI. *Hieracium minus*, dentis Leonis, folio subaspero, C. B. *Pin.* 127. *Hypochæris porcellia*, *Tabern. Ferklein-Kraut*. *Circa vias & agrorum margines*.

CXVII. *Hieracium repens*. *An der See / bey Eder's berg. Augusto*.

CXVIII. *Hordeum polytychum vernum*, C. B. *Pin.* 22. *Gemeine Gerste. Jun.*

CXIX. *Hordeum distichon*, C. B. *Pin.* 23. *Gemeine Sommer-Gerste / mens. eod.*

CXX.

CXX. *Horminum pratense, foliis ferratis, C. B. Pin. 238. Sclarea sylvestris, Tabern. Wilder Scharlach oder Salwey. Bey Gitten im Edersbergchen. Jun. & Jul.*

CXXI. *Hypericum Ascyrum dictum, caule quadrangulo glabro, J. B. T. 3. p. 382. Ascyrum, Lobel. Dodon & Matth. Ascyrum seu Hypericum bifolium glabrum, non perforatum, C. B. Pin. 280. Hart Hen. Jul. & August.*

CXXII. *Hypoxylon, Excrementum ex lignis putridis exiens, in plures digitos divisum, quod tamen cortice remoto albam pulpam ostendit, sicuti hoc nomine insignivit Mentzelius, in Pugillo rariorum, Sub sepibus umbrosis, Jun. & Jul.*

CXXIII. *Jacea angustifolia; capitulo squammoso, minor, foliis integris, nervosis. Stöden: Bluhm mit schmalen Blättern. In pratis, Julio.*

CXXIV. *Jacea incana, foliis tenuius incis, floribus rubris minor. In incultis montanis & asperis. Jul.*

CXXV. *Jacea alba, Tabern. Stöbe calyculis argenteis minor, C. B. Pin. 273. Alba à foliorum colore cinereo & subalbido dicitur. Ibid. mens eod.*

CXXVI. *Ifatis sativa vel latifolia, C. B. Pin. 113. Ifatis domestica, seu Glastum, Matth. Weyde. In agris, prope Memelam. Maj.*

CXXVII. **L** *Athyrys sativus, flore fructuq; albo. C. B. Pin. 343. Pisum Græcorum sativum, Trag. Weiss se Küchern oder Bogels-Wicken. Lento pinguiq; agro imprimis in avena, quam capreolo suo apprehendens, conscendit & superat. Jul. & August. Im Trampischen Kirchspiel / bey Rowaren.*

CXXVIII.

CXXVIII. *Lens vulgaris*, C. B. *Pin.* 346. **Gemelne**
Linſen / Julio, in agris.

CXXIX. *Lichen terreſtris, cinereus*, *Raj. Syn.*

CXXX. *Linum fativum*, C. B. *Pin.* 214. **vulgare**
cœruleum, Lobel. Flachſ. Julio.

CXXXI. *Lunaria racemosa multifido folio*, C. B.
Pin. 355. & *Jacob. Breynii Centur.* p. 184. *Nascitur in locis*
herbidis & declivibus editioribusq; pratis meridionalibus,
circa pagum Stulichen bey Angerburg / Julio & Auguſto.

CXXXII. *Lychnis ſegetum rubra, foliis Perfolia-*
tæ, C. B. *Pin.* 204. *Vaccaria, Dodon. Rüh-Kraut. Inter*
ſegetes, Junio.

CXXXIII. *Lyſimachia ſpicata, purpurea, major,*
latisſimis brevioribusque foliis. Julio

CXXXIV. *Lyſimachia ſpicata, cœrulea, humilis,*
monoclonos Julio.

CXXXV. *Lyſimachia ſpicata, purpurea humi-*
milis monoclonos, floribus conglomeratis. Julio

CXXXVI. *Lyſimachia ſpicata cœrulea, viri lon-*
gitudinem excedens. Bey Angerburg / in den Vorwerckſ-
Wieſen; Item, in der Dammerau. Auguſto.

CXXXVII. **M** *Alva ſylveſtris, erecta, major, fo-*
liis Althææ. Groſſe auffrecht ſtehende Käſ = Pappeln. Ad
ſepes hortorum, Julio & Aug.

CXXXVIII. *Málva, foliis criſpis, C. B. Pin.* 315.
Málva criſpa, 7. B. Ad ſepes hortorum. Zu Paulswalde /
im Angerburgiſchen. Aug.

CXXXIX. *Malus ſylveſtris, dulcis. In ſilva prope*
Angerburg. Majo.

CXL. *Malus ſylveſtris, poma curtipendula ferens,*
maximè ſapida. Wilde Kurgſtelchen. Ibid. CXLI.

CXLI. Mali domesticae varias habemus species, quas hic recensere supervacaneum duximus.

CXLII. Matricaria vulgaris, seu fativa, C. B. Pin. 133. Matricaria, vulgò minus Parthenium, J. B. Marten / Mutter-Kraut. Circa sepes, Jun.

CXLIII. Melampyrum majus, coma amethystina. Tag und Nacht. In der Dammerau. Junio.

CXLIV. Melampyrum minus, coma alba, flosculis luteo-albis. In der Heyde. Julio

CXLV. Melissa hortensis, C. B. Pin. 229 Melissa, Dodon & Officin. Citronen-Meliss. Bienenfang / Iul.

CXLVI. Mentha crispa verticillata, C. B. Pin. 227. Mentha crispa, Matth & Officin. Krausmünz.

CXLVII. Mentha hortensis corymbifera, C. B. Pin. 226. Mentha corymbifera, Costus hortorum, J. B. Frauen- oder Marien-Münz / Pfannenfuchen-Kraut / Nostratibus Marien-Blätter. Iulio.

CXLVIII. Mercurialis testiculata, seu Mas Dioscoridis & Plinii, C. B. Pin. 121. Dinkelkraut / Wänlein.

CXLIX. Monorchis Ophioglossoides unifolia, Mentz. Pugill. in ndis & paludosis, circa pagum Schreitlacken; it. circa Gedannm. Augusto.

CL. Monorchis Ophioglossoides cum altero foliolo adnato, Mentzel. l. c. ibid.

CLI. Muscus terrestris, foliis retro reflexis, J. B. Lycopodii alia species, Raj. Hist. Ab eo, qui dicitur **Mursemau** / vel juxta Mentzelium, Prussis **Maschlaber** nec non alio, qui foliis est Cupressi maxime distinctus; nobis **fœmina** dictus. Poloni quoque vocant **Morzybab Zeczyzna**, quod fœminam designat. In sylvis umbrosis, Iulio.

CLII.

CLII. Muscus multiformiter pyxidatus, apicibus coccineis, Plotii, *Raj. Synops. In Ericetis*, bey Siffen / im Angerburgischen. *Julio*.

CLIII. Nasturtium hortense vulgatum, *C. B. Pin.* 103. Nasturtium vulgare, *J. B. Baub. Gemeine Gart. ten. Kress. Majo & Junio*.

CLIV. Nasturtium hortense, latifolium, *C. B. Pin.* 103. Breitblättrichte Kresse. *Jun.*

CLV. Napus fativa, radice alba, *C. B. Pin.* 95. Stoß-Rieben. *Floret ex anno precedente, mense Junio, seritur verò circa festum Jacobi.*

CLVI. Nicotiana major, latifolia, *C. B. Pin.* 169. Nicotiana major, seu Tabacum majus, *J. B. Hyosciamus Peruvianus, Dodon.*

CLVII. Nicotiana minor, *C. B. Pin.* 170. Pryapeia quibusdam, Nicotiana minor, *J. B.*

CLVIII. Nux juglans, seu regia vulgaris, *C. B. Pin.* 417. Nux juglans, *J. B. Welsche Nüsse.*

CLIX. Onobrychis, foliis Viciae, fructu echinato, major, floribus dilute rubentibus, *C. B. Pin.* 350. Onobrychis Polygalon Gesneri, *J. B. Hahnen-Kopff / Wiedhopffen-Kraut. Auf dem Schloß-Berge Grodzisko. Mense Julio.*

CLX. Orchis palmata laevi, angusto folio, minor. *Junio.*

CLXI. Orchis Panonica, quarta, *Clus. Hist. Rar.* p. 268. Est Orchis Muscae corpus referens, maculosa, *Joh. Læfel. Flor. Pruss. Repetitur floribus purpuro-violaceis; item floribus incarnatis; itemq; albis. In declivitatibus pratensibus. Majo,*

CLXII.



Pedicularis Alpina,

folio Ceterac. C. B.

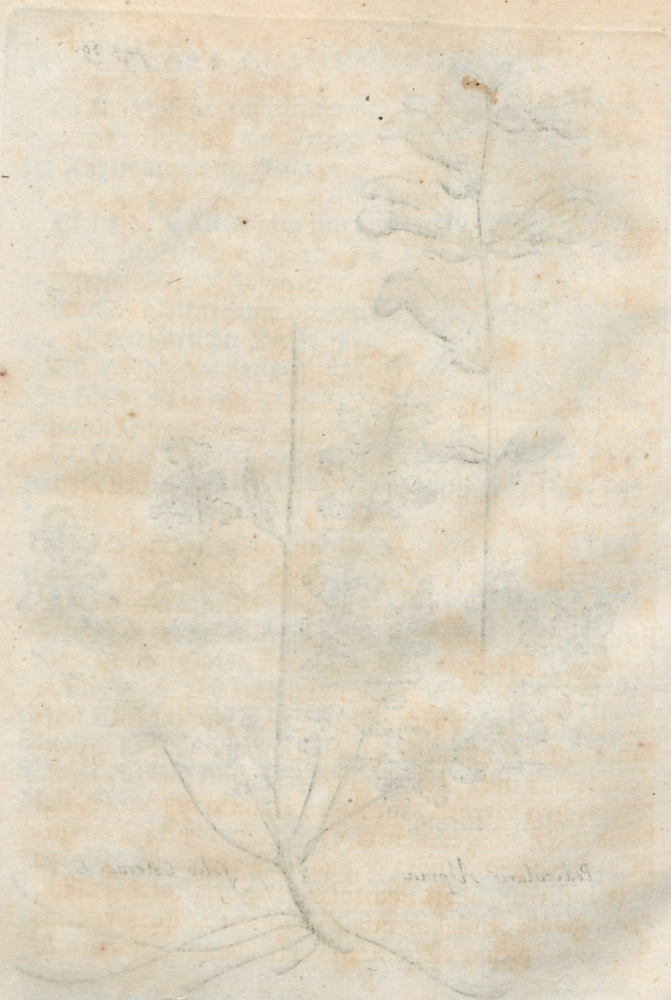

CLXII. *Orobis alba*, bifolia, major, calcare oblongo, odoratissima. *In editioribus pratis, Jul & Aug.*

CLXIII. *Orobis sylvaticus*, pallido flore, *C. B. Pin.*
351. *In der Dammerau und Stadt-Walde. Majo.*

CLXIV. *Orobis sylvaticus vernus*, flore albo.
Weiße Wald-Rüchern. Eodem & ibidem.

CLXV. *Papaveris hortensis*, variae species, floris & feminis colore differentes; *in hortis rusticis.*

CLXVI. *Pastinaca latifolia*, *C. B. Pin. 155.* *Pastinaca fativa*, latifolia, germanica, luteo flore, *J. B. Elaphoseum fativum, Tabern. Pasternack; Julio.*

CLXVII. *Pastinaca tenuifolia*, fativa, radice lutea, vel alba, *C. B. Pin. 151. Gelbe Möhren; Julio.*

CLXVIII. *Pastinata tenuifolia*, fativa, radice atropubente, *C. B. Pin. 151. Carota, Matth.*

CLXIX. *Pedicularis Alpina*, folio *Ceterac, C. B. Pin. 163.* *Herba foliis Asplenio persimilis, Gesner. in Descript. Montis Fracti.* Quia hujus rarissimae plantae, nec figura, nec accurata in Botanicorum Libris extat descriptio, & hanc & illam addere operae pretium duximus. Radice niritur lignosa, exterius nigra, intus albida, filamentis rotundis, e principio angusto sensim crassescentibus & extuberantibus; Folia palmaribus nixa pediculis, crispa, quasi pinnata, simbrata, atro virentia, aut rubro admisto maculosa, sed laevia & gracilia, caulem circa terram majora & copiosa, altius vero minora & pauciora ambiunt. Flores sequuntur cucullati *Pedicularis majoris* luteo-pallidi, rictu clauso, in labiis quasi purpurato, quaternatim dispositi, spicam elegantem verticillatam e florum &

F

folio

foliorum intertextu efformantes. **Nota** planta sesquicubitum aliquando altitudine superat; Odoris est graminei; Gustus sub-amari, paululumq; adstringentis. Semen copiosum tandem ex hiantibus excidit, vasculis; *in uliginoso prato, prope Angerburg/rohler Bruch dicto; Julio & Augusto.* Vid. Fig. 2.

CLXX. Pentaphylloides erectum, *J. B.* Quinquifolium fragiferum, *C. B. Pin. 326.* *Hey Sternplonten / im Edersbergischen Kirchspiel; Majo & Junio.*

CLXXI. *Pericaria hirsuta, latifolia, nunquam florens; Ad littora Lacus, bey Edersberg*

CLXXII. *Peucedanum germanicum, C. B. Pin. 149. Peucedanum, Foeniculum porcinum, Lobel. Icon. Haar-Strang.*

CLXXIII. *Pisum majus quadratum, fructu cinereo, C. B. Pin. 342. Graue Erbsen; Junio.*

CLXXIV. *Pisum hortense majus, flore & fructu albo, C. B. Pin. 342. Grosse weisse Erbsen.*

CLXXV. *Pisum arvense, fructu albo, C. B. Pin. 342. Kleine weisse Erbsen.*

CLXXVI. *Pisum arvense, fructu viridi, C. B. Pin. 342. Grüne Erbsen.*

CLXXVII. *Polygala minor, foliis circa radicem rotundiusculis. Ex radice fibrosa viginti & plures aliquando, sæpius tres quatuorve saltem emittit cauliculos, floribus dilute cœruleis, parvis spicatum ornatos. Vid. Figuram tertiam naturali dimensione expressam; Auf dem Schloß Berge Grodzisko / initio Junii.*

CLXXVIII. *Polygala dilute cœrulea, unicaulis. Auf dem Preystangischen Werder. Julio.*

CLXXIX. *Polygonum majus, erectum, angustifolium,*

pag. 40.



Polygala minor.
radicem

foliis circa
rotundiusculis.

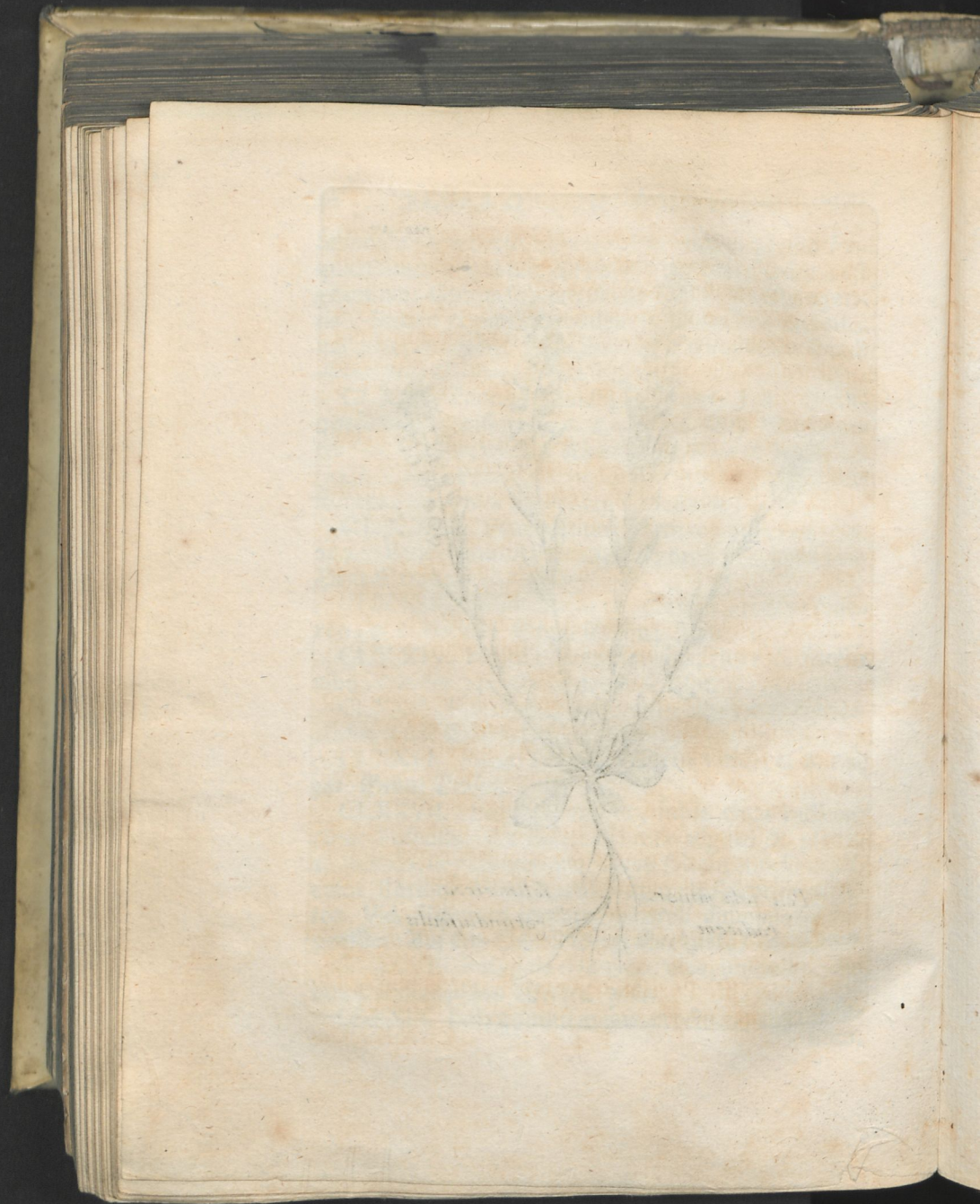

lium, flore candido, *Mentzel. pugill.* Flores fert in umbellam dispositos; *Bay Ebersberg / und in der Guyschen Heyde / im Angerburgischen. Julio.*

CLXXX. *Populus tremula*, humilis, serotina, nunquam julos producens. Folia ejus demum circa Julii finem explicantur; ipsa quoque humilis manet, & fruticosa, nec ad aliarum arborum proceritatem extollitur. *In der Heyde.*

CLXXXI. *Porrum lectivum*, juncifolium, *C.B. Pin. 72. Schönopraßum, Dodon. Preß-Lauch. Majo.*

CLXXXII. *Portulaca sylvestris*, *Wigandi.* *Portulaca angustifolia, König. Part. altera Regni Vegetabilis, de plantis indigenis.*

CLXXXIII. *Potamogeton maximum*; *In Lacu Angerburgensi; Augusto.*

CLXXXIV. *Prunella cœrulea*, magno flore, *C. B. Pin. 261.* *Prunella*, flore magno, folio non laciniato, *J. B. Prunella prima, Clus. Hist. Rar.*

CLXXXV. *Pruni domesticæ*, varias etiam sine magna cultura habemus species. Quæ cerea præcocia pruna fert, *Spelling*; rotunda parva, rubra, *Krüchlen*; ferè rotunda, oviformia, rubra, majora, *Hunds Pflaumen*; *Ungarica oblonga, Ungrische Pflaumen / aliàs Zwetschken.* Hæ species sunt maximæ vulgares, præter quas & plures aliæ apud nos reperiuntur.

CLXXXVI. *Pulegium latifolium*, *C. B. Pin. 222.* *Pulegium, Officin. Poley. Augusto.*

CLXXXVII. *Pumex Quercinus*, *C. B. Pin. 422.* *In der Heyde.*

CLXXXVIII. *Pyri fativæ*, variæ in hortis nostris facile coluntur species,

CLXXXIX. **Q**uercus vulgaris, *Lob.* Quercus cum longo pediculo, *C. B. Pin. 420.* Hujus mentio fit in Flora Prussica. Vulgò florida dicitur, aliis Quercus præcox audit. Juli pro floribus falsò habentur; circa Maji finem enim Julis pereuntibus flores demum minutissimi rubelli pediculis è summitatibus ramulorum prodeuntibus & subtilissimis villosis filamentis comitati insidentes apparent, è quibus deinde glandes cum capulis prodeunt. *Frühe oder weiche Eichen.*

CXC. Quercus serotina, procera, foliis non deciduis. Quercus latifolia, perpetuò virens, *C. B. Pin. 420.* Hæc folia per hyemem retinet, Julis, floribus & glandibus superbiens, Sub finem Julii demum novella folia explicat. Parum habet post corticem albedinis in ligno, quod coloris est rubicundi. *Stein oder harte Eiche.*

CXCI. Quercus serotina humilis, foliis non deciduis, julis & glandibus carens. Huic supinæ foliorum parti pilulæ per animalcula inclusa ex vulgi opinione futuri prælagæ adnascuntur. Uvas quoque, quæ radicum fibris sub terrâ adherent, itemque fungos atque alia excrementa ut plurimum profert. *In der Heyde passim copiosè, & quidem in locis arenosis.*

Quercus illius hic mentio facienda venit, quæ in Querceto Angerburgensi, *Dammersau* dicto, ex Abiete tanquam è matrice suâ procrevit. Utpote cujus cortici tam arcto nexu unita, ut quasi una esse, & singulari studio hortulani per insitionem ei juncta fuisse videatur. Qui amplexus arborum natura
fissima-

ssimarum, multos curiositatis amafios haftenus in admirationem traxit. Non diffimilis mihi huic videtur prodigiosa illa arbor, quæ Pausaniæ in Arcadicis ex una & eadem radice Ilicem & Oleam enatas monstravit; cujus mentionem fecit *Jonsonius in sua Taumatograph. Lib. de admirandis plantarum, p. m. 230.*

CXCII. **R**anunculus longifolius palustris minor, *C. B. Pin. 180.* Ranunculus longifolius, aliis Flammula, *J. B. Klein Speer: Hahnen-Fuß. In pratis passim, mensè Junio.*

CXCIII. Ranunculus erectus, hirsutus, foliis incanis, flore pallidè luteo, majore. Radicibus nititur multis, nigris, fibrosis. Caules producit pedales, cavaos, hirsutos, in varios ramos divisos, qui Foliis vestiuntur densis, latis, in ternas profundas laciniis dissectis, quæ denuo incisæ sunt, una parte colore ex viridi nigricante, altera verò incano, lanuginosis seu hirsutis, in caulium summis minoribus. Flores in summis caulibus majores pallidè lutei pentapetali, quos capitula excipiunt reliquis Ranunculis similia. *Reperitur circa viam ad pontem Urbi nostræ adjacentem. Raasen-Hahnen-Fuß/ mit Asch-grauen Blättern. Junio.*

CXCIV. Ranunculus maculatus, foliis variis. Hic pratensis erecto admodum similis, foliis tamen nunc latioribus, nunc tenuioribus in eadem planta, & maculatis differt; *In der Dammerau. Junio.*

CXCV. Ranunculus pratensis, erectus, dulcis, *C. B. Pin. 179. In pratis, Junio.*

CXCVI. Ranunculus pratensis, erectus, dulcis, latioribus foliis, *C. B. Pin. 179. mensè eodem.*

CXCVII. Ranunculus montanus, floribus luteis magnis splendentibus, tenuifolius. E radice fibrosa nigricante, caulis affurgit, unicus sesquipalmaris, in ramos, circa medium divisus, quibus adhærent folia tenuia, in angustas partes divisa. In summitatibus flores magni lutei splendent, cum apicibus concoloribus, quibus succedunt semina, in capitula congesta. Gaudet locis montosis, in *der Heyde / Jun. & Jul.*

CXCVIII. Ranunculus nemorosus, hirsutus, foliis Caryophyllatæ maculatis. Caules plurimi ex radice affurgunt, foliis ab imo ad summum quasi sanguine maculatis; Flores aurei. In *der Dammerau. Majo.*

CXCIX. Ranunculus nemorosus, vel sylvaticus, folio rotundo, *C. B. Pin. 167.* Ranunculus auricomus. Ranunculus dulcis, Tragi, *Lobel. Icon.*

CC. Idem folio tripartito ad radicem præstolante. An fortè saltem prioris varietas *Vid. Lobel. Icon. In der Dammerau. Majo.*

CCI. Ranunculus nemorosus albus, *Tab. Anemone nemorosa, flore majore, C. B. Pin.* Reperitur floribus candidis, carneis, nec non purpurascens, quod pro varietate habemus.

CCII. Rapa fativa, oblonga, seu fœmina, *C. B. Pin. 90.* Rapa tereti, rotunda, oblongaque radice, *Lobel. Icon. 197. Lange Rieben. Majo.*

CCIII. Rapa fativa, rotunda, *C. B. Pin. 89. Runde Rieben / mensè eodem.*

CCIV. Rapisstrum, flore albo, siliqua articulata, *C. B. Pin. 95.* Rapisstrum, flore albo, Erucæ foliis, *Lob. Icon. 199. Bey Begodnen / inter segetes, Julio.*

CCV. Rosa sylvestris, foliis odoratis, *C. B. Pin. 483.*
Rosa,

Rosa, foliis odoratis, Egleteria d'Ga, *J. B. Wohlriechender Dorn / Engeltier-Rosen. Junio. Caterum & variaë Rosarum species, levi operâ apud nos in hortis coluntur.*

CCVI. Rubus Idæus, fructu albo, *C. B. Pin. 479. We. sse Hind. Breen. In silva Regia Angerburg. sed rarius; mense Majo.*

CCVII. Ruta hortensis, latifolia, *C. B. Pin. 336. Ruta lativa, Officin. Raute. Junio & sequentibus.*

CCVIII. Sabina, foliis Tamarisci, Dioscoridis, *C. B. Pin. 487. Sabina sine baccis, seu sterilis, Matthioli.*

CCIX. Sabina, foliis Cupressi, *C. B. Pin. 487. Sabina baccifera, Matth. utraq; in hortis frequens.*

CCX. Salvia minor, aurita & non aurita, *C. B. Pin. 237. Salwey. In hortis, ubiq; obvia.*

CCXI. Saponaria minor. Plantula est, aspectu pulcherrima, cujus radices multum divisæ variò implexu vagantur. Caules plures ferè recti surriguntur dodrantales, graciles, teretes, crebris geniculis articulati, è quorum nodis folia bina crassiuscula & pingua conjugatim enascuntur. Flores oblongis Lychnidis caliculis uncialibus suffulti, ex atro purpurascens obsoleti coloris, nigricantibus staminibus medium occupantibus, quatuor & plurimum, aut quinq; petalis constantes, in umbellam digesti, prodeunt. Semen est coloris baji, parvum, rotundum, capsulis copiosè inclusum. *Im Dorff Pieczarken / Kirchlauschen Reichspiels / ubi in arenosis, ad meridiem sitis locis, imprimis circa viam, ubertim gliscit. Julio.*

CCXII. Saxifraga, angustifolia, autumnalis, flore luteo,

luteo, guttato, *Jac. Breynii Centur.* p. 104. Rarissimam hanc Plantam eleganter non minus, quam accuratè, describit & depingit Clariss. Breynius, l. c. *In uliginosis, bey Angerburg / im rohten Bruch. Augusto.*

CCXIII. Scabiosa, latifolia, rubra, non laciniata, secunda, *C. B. Pin.* 270. *In declivitatibus pratensibus, bey Sierspionten. Junio.*

CCXIV. Scabiosa, multifido folio, flore flavescerente, *C. B. Pin.* 270. flore reperitur prolifero, auff dem Schloß-Berge Grodzisko. *Augusto.*

CCXV. Scorzonera sylvestris, latifolia. *In der Dammerau / copiosè, Majo.*

CCXVI. Secale hybernum, vel majus, *C. B. Pin.* 23. Siligo, *Brunfels.* Rogga, l. Secale Plinii, *Dodon. Winter-Korn. Junio.*

CCXVII. Secale vernum, vel minus, *C. B. Pin.* 23. Rogga, seu Secale æstivum, *Dodon.* Siligo æstiva, *Trag. Sommer-Korn. Julio.*

CCXVIII. Serpillum minimum, repens, flore purpureo. *In der Dammerau / mense eodem.*

CCXIX. Serpillum, foliis Citri odore, *C. B. Pin.* Serpillum alterum citratum, *Matth Nach Citronen elchender Feld-Kümmel. In arenosis, Junio.*

CCXX. Serratula, *Baub. Matth.* Foliis reperitur ferratis & profundè incisis; itemq; planè non incisis. *In der Dammerau. Aug.*

CCXXI. Sinapi rapi folio, *C. B. Pin.* 99. Sativum primum, *Dodon.* Siliqua latiuscula, glabra, semine ruffo, seu vulgare, *J. B. Gemeiner Semff. Jul.*

CCXXII.

CCXXII. Sinapi Apii folio, *C. B. Pin.* 99. Sinapi hortense, semine albo, *Ejusdem*; album, filiqua, hirsuta, semine albo, *J. B. Weisser Semss / Mens Junio.*

CCXXIII. Sifarum Germanorum, *C. B. Pin.* 155. Sifarum, *Dodon. Zucker-Wucheln. Julio.*

CCXXIV. Solanum foetidum, pomo spinoso oblongo, flore albo, *C. B. Pin.* 168. Stramonia altera major, seu Tatura quibusdam, *J. B. Stinkende Siech-Äpfel. Ad sepes hortorum rusticorum passim, mens. Augusto.*

CCXXV. Stoechas, seu Chrysocome flore ignescente, *Jacob. Breynii Miscell. Curios. D. 1. ann. 4. S. 5. Observ. 135.* Chrysocome Germanica, flore ignescente, seu ex aureo rutilante, *Ejusd. Centur. p. 145. Golde gelbe Notten-Blumen. In arenosis, Jul.*

CCXXVI. Succisa, seu Morsus Diaboli, flore caeruleo prolifero. *In der Ogonschen Heyde / mens. Julio.*

CCXXVII. Symphytum maculosum, seu Pulmonaria latifolia, flore albo, *C. B. Pin.* 260. Weiß Lungen-Kraut. *In der Heyde. April.*

CCXXVIII. Symphytum maculosum, seu pulmonaria angustifolia, caerulea, *C. B. Pin.* 260. Pulmonaria tertia, seu angustifolia, caeruleo flore, *Clusii Hist. Spitzig und voll-blühendes Lungen-Kraut. In pinetis, Majo.*

CCXXIX. Symphytum Consolida major, flore luteo, *C. B. Pin.* 259.

G

CCXXX.

CCXXX. **T**rifolium hepaticum, flore simplici incarnato. **Kohle**: blühendes **Edel Leber**: **Kraut**. *In sylvis; Aprilis.*

CCXXXI. Trifolium hepaticum, flore simplici candido. **Weiß**: blühendes **Edel Leber**: **Kraut**. **Im Stadt**: **Walde** / *circa viam copiosè. Mense eodem.*

CCXXXII. Triticum æstivum, C. B. Pin. 21. aristis munitum, *Casalp. Sommer*: **Weizen**. *Mense Junio.*

CCXXXIII. Triticum hybernum, aristis carens, C. B. Pin. 21. Triticum spica mutica, *Lugdunens.* **Winter**: **Weizen**. *Cum antecedente seritur in agris; floret Junio.*

CCXXXIV. **V**aleriana Græca, flore albo, *Eyfl. C. B. Pin. 164.* **Weisser Griechischer Baldrian**. **Am Stadt**: **Walde**. *Mense eodem.*

CCXXXV. Verbasculum pratense, vel sylvaticum inodorum, C. B. Pin. 241. Prius floret, quam odoratum. **Im Angerburgischen Schloß**: **Berge**. *Aprilis fine.*

CCXXXVI. Verbasculum pratense odoratum polyanthemum. **Hinter Georgenburg** / *in pratis editioribus. Majo.*

CCXXXVII. Verbasculum pratense, autumnò florens, abortivum.

CCXXXVIII. Verbasculum fœmina, flore albo, C. B. Pin. 239. **Weiß**: blühend **Wul**: **Kraut** / **Wels** **Nostratibus**. *Circa Ekersberg copiosè, mense Augusto.*

CCXXXIX.

CCXXXIX. *Vicia vulgaris sativa*, *J. B. fativa*, vulgaris, semine nigro, *C. B. Fin. 345.* flore purpureo. *Julio.*

CCXL. Eadem, flore albo. *Im Haber bey Rowaren / im Jasterburgischen. Mense eodem.*

CCXLI. *Vicia maxima sylvatica*, piso silvestri similis, *J. B. Julio.*

CCXLII. *Vicia multiflora Cassubica frutescens*, *Lentis siliqua*, *Jacob. Breyntii Prodrum. i Plukenet. Phytograph. Tab. 72.* An *Vicia pulchrum* genus multifolium seu *Galegæ* species quibusdam, *J. B.?* Planta maximè fruticosa est & ramosa; folia glabra videntur, etsi talia revera non sint. Flores copiosi. *In der Gayschen Heyde. Junio & Julio copiosè.*

CCXLIII. *Viola Martia sylvestris*, major, flore pallido, serotina. *Blas blaue Werg-Violen / mit grosser Blühtz. Ad margines sylvarum, Majo.*

CCXLIV. *Viola Martia inodora*, sylvestris, floribus albis. *Weisse Werg-Violen. Zwischen Ellsit und Heyden-Reug / circa pagos, mense eodem.*

CCXLV. *Viola bicolor arvensis*, flore luteo & candido.

CCXLVI. *Vitis Viniferæ*, *C. B. Fin. 299.* variæ species apud nos Regiomonti, præsertim in hortis coluntur. *Mense Junio.*

CCXLVII. **U**lmi tres apud nos species. Prima *Ulmus montana*, germanicè *Rößtern* / vel *Rößters Baum* / Polonicè *Brzost* dicta; Altera *Ulmus sylvestris*,

stris, quæ propriè germanico idiomate *Ulmen-Baum* Polonicè verò *Ilem Ylem*, *Ilimek* vel *Gilim* dicitur, Tertia quoque *Ulmus sylvestris*, aut ei similis, sive *Tilia mas*, *Stein-Linden* vel *Widen* / Polonicè *Wias*. Præter eas differentias, quas Authores, & imprimis *C. Baubinus*, *Comm. in Matth.*, *Tabernamontanus* & alii ex *Theophrasto* & *Plinio* observarunt, & has ego accuratius indagando animadverti, scilicet quod prima & secunda florem Aprili, antequam folia erumpunt, producant, curtis staminulis inhaerentem, conglomeratum, intus album, exterius valvulis spadiceis circumseptum, quem sequuntur Majo simul cum erumpentibus foliis utriculi dilute viridantes, semina continentes, quæ successu temporis maturescunt & decidunt. Tertia verò quoque florem primo vere protrudit, sed paulò majorem, & caulibus productioribus uncialibus insidentem, quibus siliquæ feminiferæ, coloris cinerei, *Pastinacæ* vel *Atriplicis* femini vix dissimiles succedunt: quorum efformatione simul folia explicantur, per quorum mediam longitudinem, rectus & à tergo magis conspicuus transit nervus, quæ post *Solstitium æstivum* convertuntur, ac eo ipso rusticis id transactum esse, indicio sunt. Et sicuti prima loca sicciora & montosa amat, sic secunda & tertia locis lutosis, humidis & riguis, itemq; circa pagos invenitur, facilisque ad aquas est incrementi. Lignum primæ robustum, durum, tenax, totum ferè è medulla constans, quæ uno ictu per corticem facto, statim attingitur. Secunda verò fruticosior est, & paucissimæ medullæ, ligno luteo-pallido, buxi colore, lenta, obsequiosa

ob

ob quam lentitiam Carpentarii curris, carpentis & trahis firmandis inservientes varios circulos, aliaque Schemata inclinant, atque suis operibus aptant. Cortex superius est crustosus & inæqualis, intus verò lori modo flexilis. Itaque PRIMA dicitur, Ulmus campestris, *Tabern. 2.* SECUNDA Ulmus sylvestris, *Tabern. 3.* TERTIA Ulmus montana, *C. B. 2da,* *ὄρειοπέδεια* Theoph. latifolia Tragi, Ulmi alterum genus, Cordi in Dioscor.

* * * * *

Appendicis loco ipsa verba Johannis Wiggandi, Episcopi Pomez. quæ in Tractatu suo de Herbis Borussiae, de tribus Plantis incognitis annotavit, cum libellus hic non in omnium manibus sit, addere placuit.

TRES herbas non vulgares vidi, quas nominare non possum. Una habet folia Christophorianae usque adeo similia, ut, nisi caulem inspicias, fallere possit. Cernitur autem caule ad duas ulnas excrecente: in superiori parte caules herbae sunt ramosi, in quibus accipit tubercula, magnitudine pisi vulgaris; ea sese aperiunt, & non aliter florent, ac si pisum sese per medium aperiret; habetq; parva intus stamina, colore subalbo: postquam defloruit, tot accipit siliquas, quot tubera habuit florentia.

G 3

sili.

§ FLORA QUASIMODOGENITA.

filiquis habet semen propemodum, ut in Consolidida regali, quod post maturationem facile excidit. Nascitur in locis umbrosis plerumq̃.

Altera herba folia habet, ferè Ligustici similia, sed magis incisa, pulchro adspectu; Culmus multis conspicitur angulis, alteque exsurgit, in summitate fert umbellam, & semen propemodum, ut Cherephyllon. Radix satis est valida.

Tertia radicem habet tenuem, caulem quadrangulum, folia gracilia, sed longiora, in summitate ferens florem cœruleum pulchrum, eaque formâ, quâ flos in Galeopside cernitur. H. I.

Sit de his iudicium penes Medicos.

FINIS.

SOLI DEO GLORIA!



FLORI-

FLORILEGIUM
 PRUSSICUM,
 LOCUM & TEMPUS
 PLANTARUM
 INDIGENARUM
 PRUSSIÆ

EXPRIMENS,
 AD CLIMA PATRIUM
 ACCOMMODATUM.

AD LECTOREM.

Delinearunt hæcenus varii Tabulas Collectionum, & particulatim plantarum, per menses æstivos Florilegia, inter quos accuratiori penicillo usi fuerunt Conradus Gesnerus, Medicus Tigurinus, qui Danielis Kyberii Argentoratensis Tabulas collectionum in genere, & Speciatim per duodecim menses Anno 1553. in 8vo Argentorati divulgavit: itemq; Theophilus Kentmannus, Medicus Giesse

Giesse Hassorum Celeberrimus, cujus Tabulam, locum & tempus colligendarum Plantarum experimentem Academia Gies-sena auctrius edidit Anno 1609: quos superare visus Mauriti-
 tius Hoffmannus, Med. Doct. qui Florilegium Altorffinum
 Floræ ejusdem loci annexum Anno 1676. in 4to publici Juris
 fecit. Sed quoniam partim cæli & aëris nostri discrimen,
 quo annus alter altero magis minusve pluvius, frigidior,
 calidior vel temperatior redditur, obstat, loci quoq; vel hu-
 milis vel m. gis editi, vel aquilonaris vel austrini, opaci,
 umbrosi, vel aprici & aperti, vento expositi, vel tecti & non
 expositi, aquosi vel aridi varietas, magnam temporis diffe-
 rentiam constituat, ut supra dictis Florilegiis non semper
 tempora accuratius apud nos respondeant, operæ pretium
 visum, ut ad clima nostrum Florilegium aliquod speciatim
 accommodaremus. Quod etiam Tab. L. B. hisce pagellis par-
 tim ex observationibus propriis, partim eruditorum inquisi-
 zione, diligenter notatum, offerimus, quo ita utere, ut tem-
 pus assignatum de uberiori vigore intelligas, & cum quadam
 plantæ, quæ in mensis alicujus initio florere solent, circa
 finem, aut medium mensis precedentis apparere, & rursus
 quadam à precedentis mensis fine ad principium aut medium
 sequentis florem differre, quadam deniq; totâ æstate florere
 soleant, pro diversâ anni temperatura, mox de subsequente,
 mox de precedente mensis interpreteris. Quod candidè
 hisce monere volui,

M. G. A. HELWING.

NB. Nomina quidem in Florilegio non ita prolixè
 expressa, ut in Flora Pruss. & Quasimod. reperi-
 untur; nihilominus tamen L. B. ex horum cum
 illis comparatione, faciliè mentem Auctoris asse-
 qui poterit.

LOCUS

LOCUS I.

Stagnum. Lacus. Mare. Piscina. Fons.
Flumen. Ripa. Fossa. Uligo. Scrobs.
Alnetum. Locus umbrosus & humidus.

MENSIS

MARTIUS & APRILIS

Alnus.
Caltha palustris.
Chelidonia rotundifol. minor.
Petasites major, flore rubro.
Petasites flore albido, minor.
Salix Caprea, latifolia.
Sylvestris, latifol.
Sylvestris, angustifol.
pumila angustifol. prima
Saxifraga rotundifolia aurea.
Tussilago.

MAJUS.

Acorus adulterinus.
Alnus nigra baccifera.
Alfina minor multicaulis.
Cerasus racemosa avium.
Cistus Ledon fol. Rorismarini.
Echium Scorpioides palustre.
Fungi esculenti Favaginofi.
Fungus orbiculatus parvus,
muscoinnatus, luteo-pallidus.
Gramē pratense tomentosum.

Millefolium aquat. sive Viola.
aquatica, caule nudo.
Millefolium pennatum.
Nasturtium pratense, flore albo
Nasturt. prat. flore incarnato.
Nasturtium aquaticum.
Ranunculus Calthæ folio.
Rhamnus Salicis folio angusto.
Salix prima, vel procera, s. vul-
garis alba arborefcens.
Sion foliis oblongis, floret &
Junio.
Sion, foliis variis.
Symphytum majus.
Trifolium palustre.
Valeriana palustris minor.
Valeriana palustris, foliis sub-
rotundis.
Vitis idæa palustris.
Vitis idæa Rorismarini folio.
Vitis idæa, foliis subrotundis
exalbidis.

JUNIUS.

Acetosa palustris, flore & cau-
le ruberrimo.

H

Alfina

- Alfine maritima minor, flori-
 bus ex albo puniceis.
 Alfine palustris, foliis lanceo-
 latis &c.
 Alfine minor, repens.
 Alfine major.
 Anagallis aquatica, folio sub
 rotundo, major & minor.
 Anagallis major, folio oblongo
 Aparine palustris laevis.
 Cicutaria palustr. lati- & tenui
 folia.
 Conyza aquatica serratifolia.
 Eruca sylvestris minor, luteo
 parvoq; flore.
 Equisetum palustre.
 Filix, mas & femina.
 Geranium Batrachoides, cœru-
 leo & albo flore.
 Glaux aquatica.
 Gramen geniculatum, caninū,
 marinum.
 Gramen Cyperoides palustre
 majus & minus.
 Juncus palustris major.
 Juncus laevis paniculā non
 sparsa.
 Juncus laevis, paniculā magis
 sparsa.
 Juncus aquaticus, capitulo e-
 quiseti.
 Lapathum aquaticum, folio
 cubitali.
 Lapathum aquaticum minus.
 Marrubium aquaticum,
- Millefolium aquaticum, fla-
 mentis foliaceis.
 Muscus stellaris roseus.
 Muscus aquaticus, bombycinus,
 retiformis.
 Nummularia major lutea.
 Ophris *μνοσφύλλος* bulbosa.
 Orchis coleō unicō, s. Monorchis
 flosculis pallidè viridibus.
 Orchis palmata pratensis, ma-
 culata, major.
 Orchis palmata, fol. lævi angu-
 sto minor.
 Orchis palmata, flore galericu-
 lato viridi.
 Quinqvefolium palustre rubrū.
 Ranunculus palustris Apii folio
 Ranunculus aquat. folio rotun-
 do & capillaceo.
 Ranunculus longifol. palustr.
 major.
 Ranunculus longifolius palu-
 stris, minor.
 Ranunculus palustris ferratus
 longifolius.
 Raphanus aquat. foliis in pro-
 fundas lacinias divisis.
 Raphan. aquat. alter seu rapi-
 strum aquaticum.
 Sambucus aquatica, fl. simplici.
 Scrophularia aquatica, caule
 fimbriato.
 Solanū scandens s. Dulcamara.
 Valeriana græca fl. cœrul. & albo
 Valeriana sylvestris major.

JULIUS.

JULIUS.

Acorus verus.	Gram. manna esculentum Prut.
Alga marina.	Gram. marinum spica fecalina.
Alline palustr. serpill folia min.	Juncus floridus major.
Alline marina, foliis portulacæ.	Kali folio gramineo.
Anagallis aquatica brevior ob-	Lapathum palustre majus.
longo folio, semine bifcut.	Lapathum aquaticum min.
Anagallis aquat. longiore an-	Lenticula aquatica vulgaris,
gusto folio.	Lenticula trifulca aquatica.
Ballamina latea f. noli me tan-	Lenticula palustris bifolia.
gere.	Lenticula palustr. angustifolia,
Barba capræ.	folio in apice dissecto.
Calamintha aquatica.	Lichen petraeus latifolius.
Conyza aquatica laciniata.	Linaria odorata.
Conyza fl. globoso maj. & min.	Lyfimachia lutea major, bifolia
Equisetum granulofum sub	Lyfimachia lut. maj trifolia.
aquis repens.	Lyfimach. lut. maj quadrifol.
Equisetum sub aqua repens,	Lyfimachia lut. maj. foliis inor-
foliis bifurcis.	dinate dispositis.
Eruca maritima Italica.	Lyfimachia bifolia, flore globo-
Bryngium marinum.	so luteo.
Evpatorium aquat.	Lyfimachia filiquosa hirsuta,
Fungus parvus, rotundo pileo,	magno flore.
pediculo femunciali coccineo.	Lyfimachia filiquosa hirsuta,
Geranium palustre.	parvo flore.
Gramen arundinaceum enoæ	Lyfimachia filiqu. glabra maj.
majus & minus.	Lyfimachia filiquos. glabra mi-
Gramen triglochin.	nor, flore cærul. & albo.
Gramen paniculatum nigrum	Lyfimachia filiquosa minima,
& flavum.	flore dilute cærul.
Gramen juncum, folio articu-	Lyfimach. Chamænerion dicta.
lato sylvaticum,	Lyfimachia spicata purpurea
Gramen juncum aquat. semi-	major.
ne racemoso.	Lyfimachia spicata cærulea.
	Lyfimachia spicata major cæ-
	rulea, foliis obtusis.

H 2

Mille.

- Millefolium aquaticum**, floscu- Filix ramosa pinnulis dentatis.
 lis ad foliorum nodos. Filix palustris maxima.
Muscus uvida amans, foliis Filum marinum.
 subrotundis expansis. Folliculus marinus.
Muscus marin. *ἰσθμοῦ* dictus. Gramen palustre paniculatum
 altissimum.
Muscus capillaceus. Gramen arundinaceum, foliis
 acutissim. panicula multiplici.
Muscus terrestr. vulg. Gratiola.
Myagrū nonospermō hirsutū. Hieracium repens.
Nymphaea alba, major & minor. Kali spinoso affinis.
Nymphaea lutea, major & minor. Lyfimachia galericulata caerulea.
 Orobolus sylvaticus vicis foliis. Lyfimachia hirsuta purpurea,
 flore galericulato.
Perficaria hirsuta nunquam flo- Menthastrum longiore folio.
 rens. Millefolium aquaticum lenticulatum.
Potamogeton, foliis crispis, seu Monorchis ophioglossoides u-
 lactuca ranarum. nifol.
Scordium. Monorchis cum altero folio
 adnato.
Sparganium ramosum. Muscus aquat. ceratoides.
Tribulus aquaticus. Muscus aquat. denticulatus.
 Muscus aquat. bombycinus te-
 nuissimis filamentis.
 Muscus aquat. tenuissimis foliis
 cauliculis adhaerentibus.
 Muscus aquat. subterraneus.
 Pedicularis folio Ceterac.
 Perficaria urens, s. hydrociper-
 Pisum marinum.
Acetosa polysperma Ocymii- Plantago aquatica latifolia.
 folia. Plantago aquat. *λεπτομακρό-*
Aloë palustris. *φύλλος.*
Angelica aquat. s. Archangelica Potamogeton rotundifolium.
Arundo palustris. Potamogeton rotundifolium alt.
Artemisia humi procumbens. Potamogeton rotundifolium.
Artemisia tenuiore caule & foliis.
Carduus pratensis. Erisithales
 Plin.
Equisetum palustre, breviori- Equisetum foliis nudum, ramosum.
 bus foliis, polyspermon.
Equisetum foliis nudum, ramosum.

AUGUSTUS.

- Acetosa polysperma** Ocymii-
 folia.
Aloë palustris.
Angelica aquat. s. Archangelica
Arundo palustris.
Artemisia humi procumbens.
Artemisia tenuiore caule & foliis.
Carduus pratensis. Erisithales
 Plin.
**Equisetum palustre, breviori-
 bus foliis, polyspermon.**
Equisetum foliis nudum, ramosum.
Equisetum foliis nudum, ramosum.

Potamogeton Salicis folio.	Sagitta aquatica, foliis variis.
Potam. fol. latis splendidibus.	Sagitta aquat. minor latifol.
Potamog. gramineum latifol.	Sagitta aquat. min. angustifol.
Potamog. gramin. tenuifol.	Typha palustris.
Potamogeton maximum, radice crassa.	
Ros folis, folio rotundo, maj. & min.	Fungus vesicus, Læf. XVI. Mucosus facie Trichomanis.

SEPTEMBRIS.

LOCUS II.

Pratum. Campus. Pascuum. Solum her-
bosum, udum, arenosum. Juncetum.

MARTIUS & APRILIS.

Bellis minor.	rii coloris, rubri, incarnati & albi, sine Maji & per totum Junium.
Gramen exile hirsutum Cype-roides.	Chama drys spuria minor.
Viola Martia sylvestr. odorata.	Crista Galli purpurea.
	Crista Galli lutea.
	Crista Galli candida.

MAJUS.

Alchimilla.	Dens leonis, latiore folio.
Asparagi cimæ ad delicias mensarum carpuntur.	Gramen Officinarum.
Bistorta major.	Gram thyphoides, spica angustiore s. pecuroides.
Bistorta minima, spica prolifera	Gramen thyphoides, culmo recclinato.
Carum s. Carvi officinarum.	Gramen cyperoides.
Caryophyllata prolifera, flosculis elegantissimis.	Gramen Caryophyllat.
Caryophyllata flore nutante.	Gramen spicatum.
Caryophyllus pratensis, sive	Gramen tremulum minus.
Lychnis flos Cuculi dicta, va-	Gramen Mariæ Borufforum.
	Gramen caninum supinū min.
	Holotheo affinis, s. cauda muris.
	H 3.
	Jacea

Jacea feu herba Trinitatis, illa nempe quæ aliàs Viola bicolor arvensis est.	Euphrasia officinarum. Equisetum pratense, longioribus fetis.
Iris pratensis angustifolia.	Equisetum pratense, brevioribus fetis.
Lactuca agnina.	Gallium arvense album.
Lunaria racemosa.	Gram. pratense paniculat. med.
Orchis muscam referens.	Gramen paniculatum molle.
Orchis muscæ corpus referens, maculosa.	Horminum pratense.
Orchis galea purpurea humilior, vernalis.	Jacea nigra major.
Orchis galea incarnata humil. vernalis.	Jacea flore albo.
Ranunculus montanus Aconitifolio, flore globoso.	Lathyrus pratensis luteus.
Ranunculus pratensis, repens hirsutus.	Lunaria græca nostras.
Ranunculus pratensis, erectus acris.	Myrrhis sylvestris, feminibus lævibus.
Verbasculum pratense, sive primula veris inodora.	Ophioglosson.
Verbasculum pratense, odoratû.	Plantago latifolia, sinuata.
Verbasculum pratense, polyanthemum, quod serius provenit.	Plantago angustifolia, major.
Veronica pratensis serpillifolia.	Plantago angustifolia, minor.
	Plantago latifolia, glabra, minima.
	Polygala vulgaris cœrulea.
	Polygala rubra.
	Polygala alba.
	Polygala florib. dilute cœruleis monoclonos, Junio & Julio.
	Potentilla vulgaris.
	Potentilla repens, incana.
	Potentilla erecta major incana.
	Raphanus sylvestris.
	Scabiosa pratensis hirsuta, Offic.
	Scrophularia nodosa fœtida.
	Spergula perpusilla, lanceatis foliis.
	Tragopogon luteum majus.
	Thalictrum pratense angustifol.
	Thali-

JUNIUS.

Acetosa pratensis major.

Aconitum cœruleum.

Alfina bifolia fructu coriandri.

Bellis sylvestr. caule folioso maj.

Blattaria.

Campanula pratensis, fl. conglomerato.

Thalictrum pratense angustis-
simo folio.
Tormentilla.
Trifolium pratense rubrum.
Trifolium pratense album.
Jacea latifol. capite hirsuto.
Jacea latifol. capit hirsut. fl. albo
Jacea laciniata major, floribus
compactis purpureis.
Juncellus cyperoides capitulo
simplici.

JULIUS.

Betonica purpurea.
Betonica incarnata.
Betonica alba.
Campanula pratensis, minor,
floribus albis.
Campan. prat. minor cœrulea.
Carduus angustifolius spinosissimus.
Dracunculus pratensis, serrato
folio, seu Parmica.
Equisetum min. arvense repens
Filipendula.
Galium luteum.
Gentiana palustris, angustifol.
Gentianella flore albo in sum-
mitatibus cœruleo.
Geranium columbinum ere-
ctum, tenuius laciniatum.
Helleborine angustifolia pra-
tensis, ex albo purpurascens.
Hieracium montanum latifol.
Hieracium montanum hirsu-
tum ramosum, foliis caulem
ambientibus.
Hieracium montan. glabrum
minus.
Jacea angustifol. capitulo squa-
moso min. fol. integr. nervosis.
Orchis alba bifolia odoratissima
Pastinaca sylvestris tenuifolia.
Pastinaca sylvestris tenuifolia
altera.
Pastinaca sylvestris latifolia.
Perficaria pusilla repens.
Saponaria minor.
Sphondylium, Branca ursina.
Siler pratense.

AUGUSTUS.

Alcea.
Asparagus.
Centaurium minus, rubrum.
Centaurium minus, album.
Conyza palustris, foliis serratis,
major.
Conyza pal. fol. serratis, minor.
Conyza palustr. foliis tripartito
divisis.
Daucus pratensis, Apii folio, o-
dore Pastinacæ.
Daucus Seselios facie extremi-
tatibus foliorum acutis.
Dracunculus palustris.
Gramen Junceum Vitum, seu
busonium.
Gramen arundinaceum pani-
ceum, divisâ paniculâ.
Hepa-

Hepatica alba.	SEPTEMBER.
Lunaria folio rutaceo major	
Peucedanum.	
Pimpinella sanguisorba major	
Veronica erecta, Viri magnitudine.	
	Fungus vescus XVII.
	Fungus Champignon dictus.
	Fungi pulverulenti.
	Primula veris abortiva.

LOCUS III.

Sylva. Sylvarum margines. Nemus. Sal-
tus. Frutetum. Dumetum. Convallis.
Collis umbrosus. Locus opacus. Lu-
puletum.

MARTIUS & APRILIS.	Populus tremula.
Corylus sylvest. cum fl. & julis	Ranunculus nemorosus Musca-
Fumaria bulb. radice cava maj.	tellina dictus.
Fumaria bulbosa, radice non	Ranunculus nemorosus albus.
cava, foliis latioribus.	Salix caprea rotundifolia.
Eadem foliis tenuioribus.	Salix oblongo Salvia folio.
Fumaria florib. albis, major, ra-	Salix humilis, angustiore ob-
dice cava.	longo folio.
Fungus pyxioides coccineus	Symphytum maculosum.
non vescus XXXIV.	Trifolium hepaticum, flore ce-
Laureola fol. deciduo fl. purp.	ruleo.
Mercurialis spicata.	Trifolium hepaticum, flore in-
Mercurialis montana spicata.	carnato.
Mercurialis montana, f. mas,	Trifol. hepat. flore albo.
Ornithogalum luteum.	Viola Martia inodora sylvestr.
Orobanche radice dentata maj.	Viscum.
Populus nigra,	Ulmus campestris Ima.
	Ulmus campestris altera.

MAJUS.

MAJUS.

- Abies.
 Aconitum racemosum.
 Alliaria.
 Allium Ursinum.
 Angelica sylvestr. maj.
 Afarum.
 Caryophyllata officinarum.
 Caryophyllus arvensis glaber,
 flore minore.
 Caryophyllus arvensis glaber,
 flore majore.
 Chamæcerasus dumetorum.
 Chelidonium majus.
 Dens leonis folio integro.
 Dentaria heptaphyllos.
 Eruca lutea latifolia.
 Evonymus latifolius.
 Evonymus tenuifolius.
 Fagus.
 Fragaria vulgaris.
 Fragaria sterilis, major.
 Fragaria sterilis, minor.
 Fraxinus.
 Fungi favaginosi sylvestr. & alii
 verni fungi.
 Fungus non vefcus I.
 Gramen hirsut. nemorosum.
 Helleborine Calceolus Mariæ
 dicta.
 Lamium maximum sylvatic.
 Lamium folio oblongo luteum
 Lilium convalium album.
 Malus sylvestris minor,
 Malus sylvestris, fructu dulci.
 Malus sylvestris poma curtis-
 pendula ferens.
 Mespilus, Apii folio.
 Ophrys bifolia.
 Orobus sylvaticus vernus.
 Polygonatum latifol. vulgare.
 Polygonatum angustifol. non
 ramosum.
 Pyrola alfinis, flore.
 Pyrus sylvestris.
 Quercus Præcox.
 Ranunculus nemorosus hirsu-
 tus, foliis caryophyllatæ,
 maculatus & non macu-
 latus.
 Ranunculus nemorosus, lu-
 teus.
 Ranunculus maculatus, lute-
 us, foliis variis.
 Ranunculus dulcis.
 Ranunculus auricomus dul-
 cis, folio unico tripartito
 ad radicem præstolante.
 Rhamnus Catharticus.
 Rubus idæus.
 Salix vulgaris rubens seu mi-
 nor viminalis.
 Salix fragilis tenuifolia.
 Salix rubra obtuso latiore,
 folio.
 Sorbus sylvestris.
 Solanum quadrifolium bac-
 ciferum.
 Trifolium acetosum vulgare.
 I Viola

Viola Martia sylv. flore albo.
Viola Martia sylvestris major
 flore maxime pallido fe-
 rotina.
Unifolium.

JUNIUS.

Alfne folio Solani, Mentz.
Alfne sylvest. Parietariae fol
Alfne latifolia hirsutior.
Angelica sylvestr. minor.
Aquilegia sylvestris.
Asperula odorata seu matry-
sylva.
Betula virgulis erectis.
Betula pendulis virgulis.
Campanula persicifolia.
Campanula foliis urticae.
Campanula vulgaris *μοναλω-*
vos flore candido.
Campanula serpillifolia.
Cornus foemina.
Equisetum sylvaticum tenu-
issimis setis.
Fungi Sambucini & Cervini
Gladiolus Germanicus.
Gramen tremulum.
Hedera.
Hypericum officinarum.
Juncus semine acuminato.
Lathyrus sylvestris luteus.
Melampyrum summit. ame-
thystinis.
Melampyrum luteum latifo-
lium.

Muscus crustae modo arbori-
bus adnatus.
Muscus erectus, foliis in or-
bem sparsis.
Muscus capillaceus, cinerei
coloris.
Muscus pennatus maj & min.
Muscus arboreus.
Muscus membranaceus, pi-
losus.
Muscus filicinus, min. repens.
Muscus bifolius procumbens,
foliis subrotundis.
Muscus ramosus, erectus, ob-
longifolius.
Myrrhis sylvestris inodora.
Orchis alba, bifolia, minor.
Ostrya ulmo similis.
Pilosella major, erecta.
Populus tremula.
Pyrola rotundifolia, major.
Pyrola rotundifolia minor.
Quercus serotina procera &
humilis.
Ranunculus pratensis dulcis,
tenuioribus foliis.
Ranunculus spicatus, alope-
curoides.
Rosa sylvestris, vulgaris.
Rosa sylvest. Eglenteria dicta.
Rubus vulgaris, fructu nigro.
Rubus idaeus, officin.
Sanicula officinarum.
Taxus.
Trifolium montanum album.
Trifo-

Trifolium montanum purpureum.
 Valeriana sylvestris.
 Vicia multiflora hirs. cœrulea.
 Vicia multifl. hirs. purpurea.
 Vicia multifl. glabra, candida.
 Urtica urens maxima.

JULIUS.

Agrimonia.
 Aparine lævis, seu Molugo latifol.
 Caryophyllus sylvest. & barbatus.
 Convolvulus major.
 Digitalis lutea.
 Fungus vesicus IX. & XX.
 Fungus non vesicus, XXI. XXV. XXVI. XXVII. & XXVIII.
 Glycyrrhiza sylvestris.
 Gramen arundinaceum, spica multiplici.
 Helleborine latifolia, montana, flore herbaceo.
 Helleborine latifolia, montana, flore albo.
 Helleborine angustifol. montana purpurascens.
 Hieracium foliis oblongis in ambitu aculeatis, monoclonon.
 Hypericum ascyrum.
 Lathyrus latifolius sylvestris purpureus.

Lichen arboreus.
 Lilium flore reflexo, s. Martagon.
 Lychnis sylvestris purpur. s. Oecymastrum rubrum.
 Musc. terrest. Cupressi folius.
 Musc. terrest. Juniperifolius.
 Muscus terrestris clavatus.
 Muscus terrestris coralloides, erect. incanus.
 Muscus terrestris, coralloid. cornubus rufescentibus.
 Muscus Cupressi-formis ramosus.
 Muscus arboreus, pyxioides, pilosus.
 Orchis abortiva fusca.
 Orchis palmata, palmis inversis, flore albo.
 Pimpinella Saxifraga major, umbella, candida.
 Pimpinella Saxifraga minor.
 Polypodium.
 Pyrola folio mucronato, serrato.
 Rapunculus persicifolius magno flore.
 Rapunculus campanulatus, cœruleus.
 Solanifolia Cirœa dicta.
 Sonchus lævis lanceatus acutifolius.
 Spergula bifolia lini capitulis
 Thalictrum majus.
 Tilia fœmina.

Vicia maxima, foliis ferè pifi.
 Virga aurea angustifolia.
 Virga aurea serratifolia.
 Virga aurea latifolia.
 Urtica fatua sylv aculeata,

AUGUSTUS.

After Atticus Conizoides Wi-
 gandi.
 Clinopodium.
 Filix ramosa, dentata.
 Fungus vescus, XXV. XXVI.
 XXVII. XXVIII.
 Fungus non vescus, XIII.
 XXXII. XXXV. XXXVI.
 XXXVIII.

Gramen Parnassi.
 Hieracium alterum grandius.
 Hieracium dentis leonis, fo-
 lio monoclonon.
 Hypoxylon.
 Lupulus femina.
 Muscus pulmonarius officin.
 Orobanche.

Origanum vulgare.
 Origanum sylvestre, album.
 Phalangium non ramosum.
 Senecio major, altitudine cu-
 bitali.

Succisa cœrulea.
 Succisa hirsuta, candida.
 Succisa hirsuta, cœrulea, foliis
 incisif & laciniatis.
 Succisa, seu morsus Diaboli,
 flore cœruleo prolifero.

SEPTEMBRIS.

Fungi autumnales vesci, uti
 VI. VII. VIII. XI. XXIV.
 Fungus non vescus, II. III.
 XVII. XVIII. XIX. & alii
 partim clavati, partim pul-
 vinati & erinacei.

Muscus palmaris farinaceus.

OCTOBER.

Fungus non vescus XXIX.
 XXX. XXXI.

LOCUS IV.

Ager. Agrorum margines. Arvum. Se-
 ges. Hortus.

MARTIVS & APRILIS

Alfina media foliis Trisaginis,
 Alfina foliis Veronicæ.
 Alfina foliis hederulæ.
 Alfina triphyllos cœrulea.

Bursa pastoris major.
 Bursa pastoris minor, loculo
 oblongo.
 Bursa past. simil. filiquos. min.
 Equiseti arvensis Juli.
 Lamium purpureum fetidū.
 MAJUS,

MAJUS.

Berberis.
 Cerasus fativa, fructu rubro.
 Cerefolium vulgare.
 Cochlearia.
 Echium scorpioides (arvense
 cœrul.
 Echium scorpioides, flosculis
 niveis.
 Fragaria cauliculis maximè
 reptantibus.
 Geranium Cicutæ folio, Mo-
 schatum & inodorum.
 Glastum.
 Gramen arvense spica compa-
 cta divulsa.
 Gramen arvense odoratum
 spicatum.
 Lamium fol. caulē ambiente.
 Lithospermum arvense, ra-
 dice rubra.
 Malorum hortensium species.
 Nasturtium hortense latifol.
 Nasturtium hortense vulgare
 foliis divisis.
 Nux juglans vulgaris.
 Porrum scetile.
 Prunus domestica.
 Pyrus fativa.
 Rapa fativa oblong. & rotunda
 Rapistrum arvorum, flore lu-
 teo, Eruçæ folio.
 Rapistr. arvorum, folio Eru-
 cæ, flore albo,

Thlaspi arvense siliquis latis.
 Vicia femine rotundo nigro.
 Viola bicolor arvensis.
 Uva crispa.

JUNIUS.

Alfne minor multicaulis.
 Anagallis.
 Anethum hortense.
 Aparine aspera.
 Apium hortense, seu petro-
 felinum.
 Asparagus fativus.
 Bellis lut. fol. profundè incisis.
 Brassica campest. perfoliata.
 Brassica sylv. foliis circa radi-
 cem cichoraceis.
 Brassica campestris foliis in-
 tegris & hispidis.
 Brassica campestris foliis in-
 cisis & hispidis.
 Brassica sylvestris, foliis Gla-
 sti Jung.
 Brassica capitata alba & rubra,
 it. vulgaris.
 Brassica rubra, non capitata.
 It. gongylodes. Item
 Brassica crispa, nigra.
 Buglossum vulgare, Officin.
 Buglossum sylvest. floré albo.
 Buglossi caul. procumbentib.
 Calendula vulgaris.
 Chamæmelum vulg. officin.
 Consolida regalis.
 Coriandrum.

I 3

Cya-

Cyanus segetum.
 Equisetum arvense majus.
 Fagopyrum.
 Fumaria officinarum.
 Geranium Malvæ folio, erect.
 Geranium Malvæ folio, procumbens.
 Hieraciū min. dentis leonis, folio, subasp. Hypochæris.
 Hordeum.
 Lampfana.
 Lapathum, folio subrotundo.
 Lapathum folio acuto, crispo.
 Lapathum minimum.
 Lychnis sylvest. alba simplex.
 Lychnis segetum major.
 Lychnis segetalis major, glabra, Vaccaria dicta.
 Millefolium.
 Napus.
 Papaver erraticum.
 Polygonum min. polycarpum
 Pisum majus quadratum.
 Pisum fructu & flore albo.
 Pisum fructu viridi, fl. albo.
 Ranunc. arvensis, echinatus.
 Ranunculus palustris, apiifolio, lanuginosus.
 Rubus repens, fructu cæso.
 Rosa rubra & alba.
 Ruta fativa.
 Salvia aurita & non aurita.
 Secale hybernum & æstivum.
 Thymalus helioscopius.
 Tragopogon.

Trifolium pratense, luteum.
 Trifolium, lagopus dictum.
 Triticum.
 Valeriana inodora major.
 Vitis vinifera.
 Urtica urens minor.

JULIUS.

Acetosa arvensis, lanceolata.
 Allium montanum, bicorne.
 Allium sativum.
 Anonis spinos. & spinis carens.
 Atriplex hortensis, alba & rubra, quæ tamen & Junio florere solet.
 Avena vulgaris, alba & nigra, Junio incipit.
 Beta alba.
 Beta rubra vulgaris.
 Buxus.
 Cannabis.
 Carduus Mariæ.
 Caryophyllus arvensis, calyculo florum numerofo.
 Cepa vulgaris.
 Chamæmelum foetidum.
 Chamæmelum inodorum.
 Cichoreum sylvestre.
 Cnicus hortensis.
 Cucumis sativus.
 Cucurbita.
 Elichrysum, s. Stechas citrina.
 Erysimū latif. maj. glabrum.
 Erysimo similis lævis laciniata, floribus luteis.

Festuca

Festuca avenacea, sterilis.
 Feniculum vulgare fativum.
 Gramen segetum altissimum,
 paniculâ sparsâ.
 Gramen segetum, paniculâ arundinaceâ.
 Gram, thyphoides, maximû,
 spicâ longissimâ.
 Gram. thyph. asper. primum.
 Gram. arundinac. paniculâ
 molli spadiceâ.
 Gram. paniceum, spica simpl.
 Gram. loliaceû spicâ longiore
 Ladanum segetum.
 Lathyrus flore albo.
 Lens vulgaris.
 Linum fativum.
 Melampyr. purpurasc. comâ.
 Melissa hortensis officinar.
 Mentha fativa seu crispâ.
 Mentha spicata alba.
 Myagrum siliquâ longâ.
 Myagrum fativum.
 Nicotiana minor.
 Ocimum vulgatius.
 Papaver hortense.
 Pastinaca fativa lati & tenuif.
 Rapistrum arborum fl. albo,
 siliqua articulata.
 Rapistrum arborum fl. luteo,
 siliqua articulata.
 Securidaca dumetorum min.
 Sinapi.
 Sifer vel Sisârum.
 Solanum officinarum.

Sonchus asper, laciniatus.
 Sonchus asper, vulgaris
 Sonchus lævis, minor.
 Sonchus lævis, laciniatus latif.
 Sonchus lævis laciniat. mura-
 lis, parvis floribus.
 Soncho affinis Lamplana.
 Thlaspi fruticosum incanum.
 Trifolium capitulo Lupuli.

AUGUSTUS.

Bupleurum.
 Caryophyllus holosteus alpi-
 nus, fl. purpurascente.
 Carduus avenaceus.
 Chrysanthemum Canadense.
 Convolvulus minor arvensis.
 Convolvulus minor, semine
 triangulo.
 Cuscuta major.
 Equisetum arvens. glandifer.
 Euphrasia arvensis rubra.
 Filix ramosa maj. sive femina.
 Fungi vesci varii, tempestate
 pluviosa August. provenire
 solent, alias 7 bri prodeunt.
 Fungi non vesci, xxxvii. XLX.
 XLII. It. xxxviii. xxxix.
 Gnaphalium virgatum.
 Gram. avenac montan. spicat.
 Gramen paniceum, spica ari-
 stis longis armata.
 Gramen caryophyllatum po-
 lycarpon, fructu triangulo.
 Hieracium minus, tenuifoliû
 Hiera

Hieracium dentis leonis folio, monoclonon.

Jacobæa vulgaris.

Jacobæa barbæræ instar laciniata.

Ladanum segetum.

Lupulus mas.

Nicotiana major.

Perficaria mitis, maculosa & non maculosa.

Pulegium.

Sideritis vulgaris hirs. erecta.

Tanacetum vulgare luteum.

Tanacetum foliis crispis.

Trifol. capitulo lupuli maj.

Ustilago varia.

SEPTEMBRIS.

Fungus maximus orbicularis depressæ rotunditatis, non vesicus Xilmus Lœf.

Fungus vesicus XIX.

LOCUS V.

Collis apricus. Tractus aridus. Sabuletum. Ericetum. Locus sticulosus & incultus. Pinetum.

MARTIUS & APRILIS.

Fungi Juniperini.

Gramen Mariæ Borufforum.

Pulsatilla.

Pulmonaria acutifolia, polyanthos.

Symphytum maculosum, sive pulmonaria flore albo.

MAJUS.

Caryophyllus arvensis, hirsutus, flore majore.

Caryophyllus arvensis, fl. min.

Consolida media prat. cœrul.

Cynoglossum vulgare, majus & minus.

Erica baccifera, tenuifolia.

Geranium Cicutæ, folio min.

Gnaphalium montanum.

Gram. cyperoides, hirsutum, repens spicis min. compactis

Ranunculus pratens. bulbos.

Rubus saxatilis, alpinus.

Saxifraga rotundifol. alba.

Scorzonera latifolia.

Scorzonera angustifolia.

Viola tricolor.

Vitis idæa fructu nigricante.

Vitis idæa baccis rubris.

Chamædrys spuria.

Eadem flore cœruleo.

Genista tinctoria Germanica.

Geranium hæmatodes.

Juniperus.

Linaria vulgaris, lutea.

Lithospermum majus erect.

Loto affinis vulneraria.

Melilotus.

Pilo-

Pilosella major, repens, hirs.
 Pilosella maj. repens min. hirs.
 Pinus sylvestris.
 Plantago latifolia incana.
 Satureja montana.
 Semper vivum minus, vermiculatum, acre.
 Sempervivum minus, cauliculis repentibus.
 Veronica mas lupina, offic.
 Vicia sylvest. pulchra, ramosa.

JULIUS.

Alyssum foetidium, flore albo.
 Astragalus perennis, procumbens, vulgaris.
 Caryophyllus plumarius alb.
 Chamæcistus vulgar. luteus.
 Chamæcis. caulib. & foliis incanis oblongis, florib. albis.
 Gentiana min. f. Cruciata.
 Gnaphalium vulgare majus.
 Gnaphalium medium.
 Gram. montanum, paniculâ spadiceâ delicatiore.
 Jacea laciniata, squamata.
 Lychnis sylvestris, viscosa, rubra, angustifolia.
 Lychnis sylvestris, quæ Been album vulgo.
 Lychnis viscosa, fl. muscoso.
 Lychnis sylv. selamoides min. fl. muscoso luteo-herbaceo.
 Melampyrum comâ niveâ.
 Muscus tubulosus incanus, summitatibus coccineis.

Myrrhis campestris, caule & semine hirsut.
 Onobrychis cærulea.
 Orchis radice repente.
 Orobanche maj. garyophyllum olens.
 Pentaphyllum argenteum.
 Polygonum sylv. maj. angustif.
 Prunella major.
 Prunella laciniata fl. magno purpureo.
 Pyrola frutescens, arbutifolio.
 Quinquefol. hirsut. lut. paucioribus laciniis.
 Rapunculus Scabiosæ capit.
 Serpillum vulgare minus.
 - - vulgare majus.
 - - citratum.
 - - minimum repens.
 - - capit. test. abortiv.

Sonchus muralis.
 Trifolium montanum, spicâ longissima rubente.

AUGUSTUS.

Abrotanum femina.
 Abrotan. c. pulchris corymbis
 Abrotan. globulis tomentosis,
 Aster Atticus flore cærul.
 Blitum polyspermon.
 Blitum rubrum majus.
 Blitum rubrum minus.
 Caryophyllus arvens. hirsutus, minimus.
 Caryophyll. sylv. vulgar. latif.
 K Caryo

Caryoph. sylv. vulg. angustif.
 Chrysanthemū fol. Tanaceti.
 Cnicus sylvestris, spinosior.
 Conyza cœrulea, acris.
 Daucus montan. apii fol. maj.
 Erica vulgaris. glabra fl. purp.
 Erica vulg. floribus albis.
 Erica vulg. fl. incarnatè albis.
 Fungus rubicund. vitis ideæ,
 buxifolæ foliolis adnatus,
 qui etiam Julio observatur.
 Fungus vefcus, IV. XIV. XV.
 Fungus non vefcus, XXXIII.
 Gramen Dactylon folio latiore,
 seu ischamum.

Gramen montanum, odora-
 tum, spicatum.
 Serratula.
 Sefeli Ethiopicum.
 Spergula bifolia, lini capitulis,
 multicaulis.
 Veronica spicata, angustifolia

SEPTEMBER.

Pumex quercinus.
 Fungus assercularis.
 Fungus vefcus, I. II. III. IV.
 Reiften Item: XII XIII.
 XV. III. XXI.

LOCUS VI.

Sepes. Ruinæ. Maceries. Tectum. Agger. Via.
 Semita. Fimetum. Coemeterium.

MARTIUS & APRILIS

Hedera terrestris.
 Senecio minor vulgaris.

MAJUS.

Cymbalaria.
 Fungus non vefcus, XIV.
 Lamium purpureum & albū,
 non fetens, folio oblongo.
 Prunus sylvestris.
 Quinquefolium minus, re-
 pens, auneum.
 Quinquefolium minus, re-
 pens, lanuginosum.
 Rubus humilis.
 Vinca pervinca.

JUNIUS.

Erysimū hirsut. siliquis Erucæ.
 Erysimum.
 Geranium Robertianum.
 Hieracium, foliis & facie
 Chondrillæ.
 Hieracium Chondrillæ fol.
 glabr.
 Lapathum unctuosum, seu
 Bonus Heinricus.
 Matricaria vulgar. officin.
 Mollugo montana, tetra-
 phyllos, latifolia.
 Quinquefolium, maj. repens.
 Ranun-

Ranunc. erect. hirf. foliis in-
canis, fl. pallidè luteis.
Sambucus.
Thlaspi minus tenuifolium.
Tragopogon luteum, abortiv.

JULIUS.

Abfinthium vulgare.
Ægilops, seu Lolium.
Althæa, Officin.
Atriplex sylvest. folio sinuato,
candicante.
Atriplex, folio Polygoni,
Atriplex latif. acutiore folio,
Chenopodium dicta.
Bryonia alba.
Dipsacus major.
Fungus non vefcus, X X II.
XXIII. XXIV.
Hyofcyamus.
Jacea incana angustifol. flori-
bus incarnatis minor.
Jacea incana dissectifolia, fl.
rubro, minor.
Iberis Nasturtii folia, fl. albis.
Lappa major purpurea.
Lappa major, candida.
Lappa minor.
Malva sylv. folio sinuato.
Malva sylv. rotundo folio.
Malva sylv. erect. maj. fol. Alth.
Marrubium album.
Marrubium nigrum.
Marrubium, cardiaca dictum
Mentha Cattaria.

Nasturtium sylv. tenuissimè
divisum.
Nasturtium sylvestre minus.
Polygonum minus. millegrana
Polygonum minimum.
Polygonum, foliis gramineis,
S. ergulæ capitibus.
Polygon fol. gramineis, alterũ
Sambucus humilis, f. Ebulus.
Saponaria major.
Saponaria minor.
Saturreja hortensis.
Scabiosa major.
Scabiosa multifido folio, flore
flavescente simplici.
Scabiosa multifido folio, flore
flavescente prolifero.
Sedum majus, vulgare.
Telephium vulgare.
Trifolium sylvestre, luteum,
siliquâ cornutâ.
Verbascum mas, latif, luteum
Verbascum 4. ulnas longum.
Verbascum mas latif. fl. albo.
Verbascum nigrum, fl. ex lu-
teo purpurascente.
Verbasc. nigrum fl. candido.
Verbena communis, fl. cærule.

AUGUSTUS.

Artemisia vulgaris major.
Cannabis erratica.
Carduus lanceolatus.
Carduus spinosissimus angu-
stifol. seu Carduus viarum.
K 2 Dipfa-

Dipsacus sylv. minor.

Fung. XXIII vescus.

Helenium vulgare.

Luteola.

Malva crispa.

Melilotus officin.

Muscus ex cranio.

Muscus pyxioides, terrestris

Muscus coralloides muralis.

Plantago umbilicata.

Polygonon latifolium.

Polygon. oblong. angusto fol.

Sedum min. teretifol. albicans

Solanum foetidum, pomo spi-
noso, oblongo.

Spina alba tomentosa.

LOCUS VII.

Mons. Petra. Loca clivosa & aspera, itemq; saxosa.

MARTIUS & APRILIS.

Muscus stellaris roseus.

MAJUS.

Acer major.

Anonymus linifolia.

Pulsatilla folio Anemones se-

cundæ, seu subrotundo.

Scabiosa mont. aphyllantes.

JUNIUS.

Adiantum album.

Anemone sylv. fl. albo.

Anemone sylv. fl. incarnato.

Lychnis mont. viscosa alba.

Lychnis mont. viscosa rubra.

Onobrychis fl. luteo pallido.

Pentaphyll. erect. maj. fl. albo.

Polygala foliol. circa radicem
rotundiusculis.

JULIUS.

Allium montan. capit. rotund.

Arium montan. fl. ampliore.

Apiū mont. fol. picto deaurato

Eruca sylv. major.

Eruca sylv. minor.

Eruca syl. foliis in orbē spartis.

Gramen cristatum, radicibus
nigricantibus.

Jacea alba.

Lychnis sylv. visc. foliis oritidis

Onobrychis montana spicata,
floribus dilutè rubentibus.

AUGUSTUS.

Asclepias seu Vincetoxicum.

Atractylis aculeata, foliis ma-
ximè laciniatis.

Campanula rotundif. minima.

Caryophyllus minim. muralis

Muscus pyxioides, saxatilis.

Teucrium majus, spicatum.

Trifol. frutesc. f. Medica sylv.

SEPTEMBRIS.

Carlina ἀναυλ. ☉.

*Jebova, Domine noster, quam Magnificum est
Nomen Tuum in Univerſa Terra.*

☉ (* *) ☉

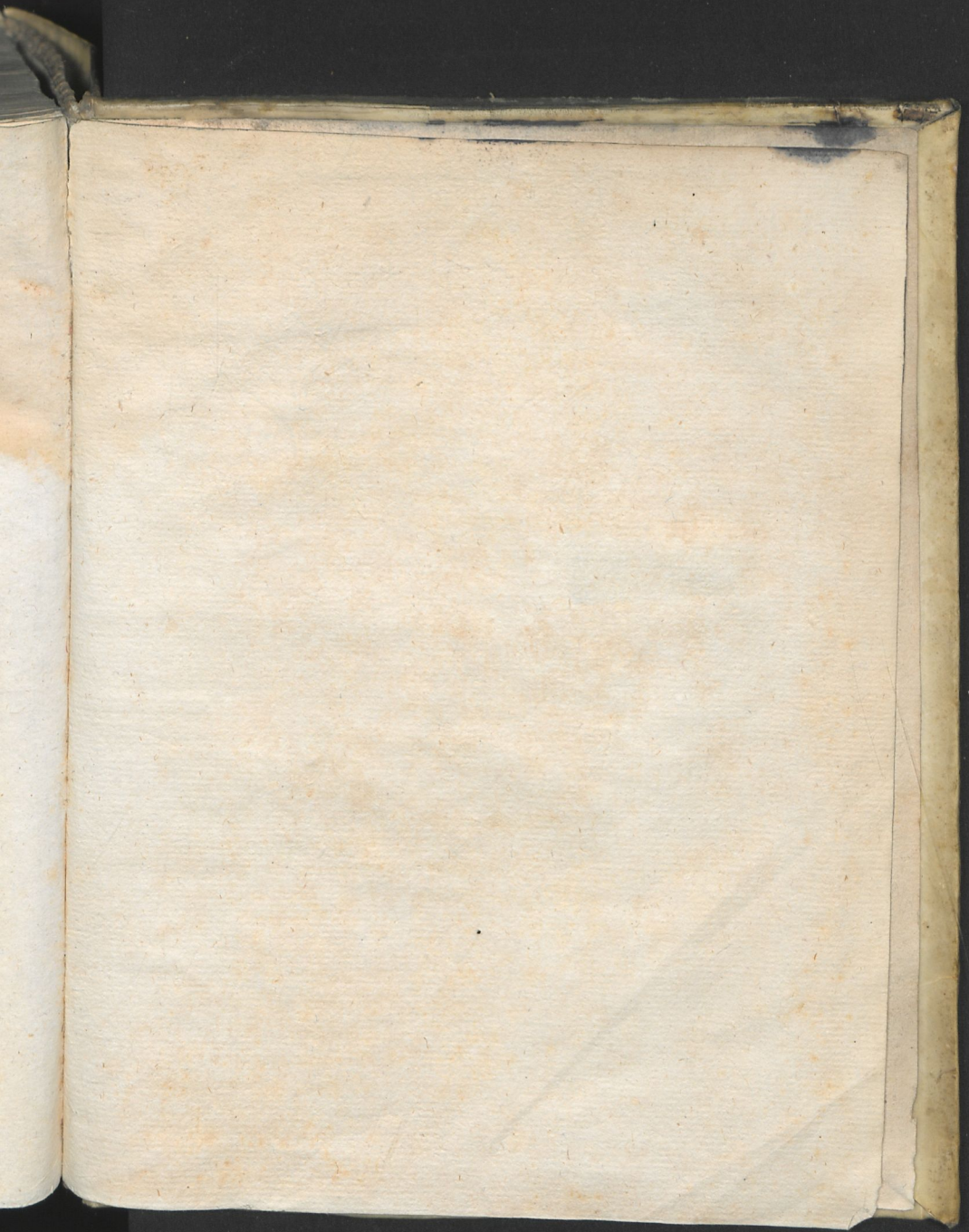

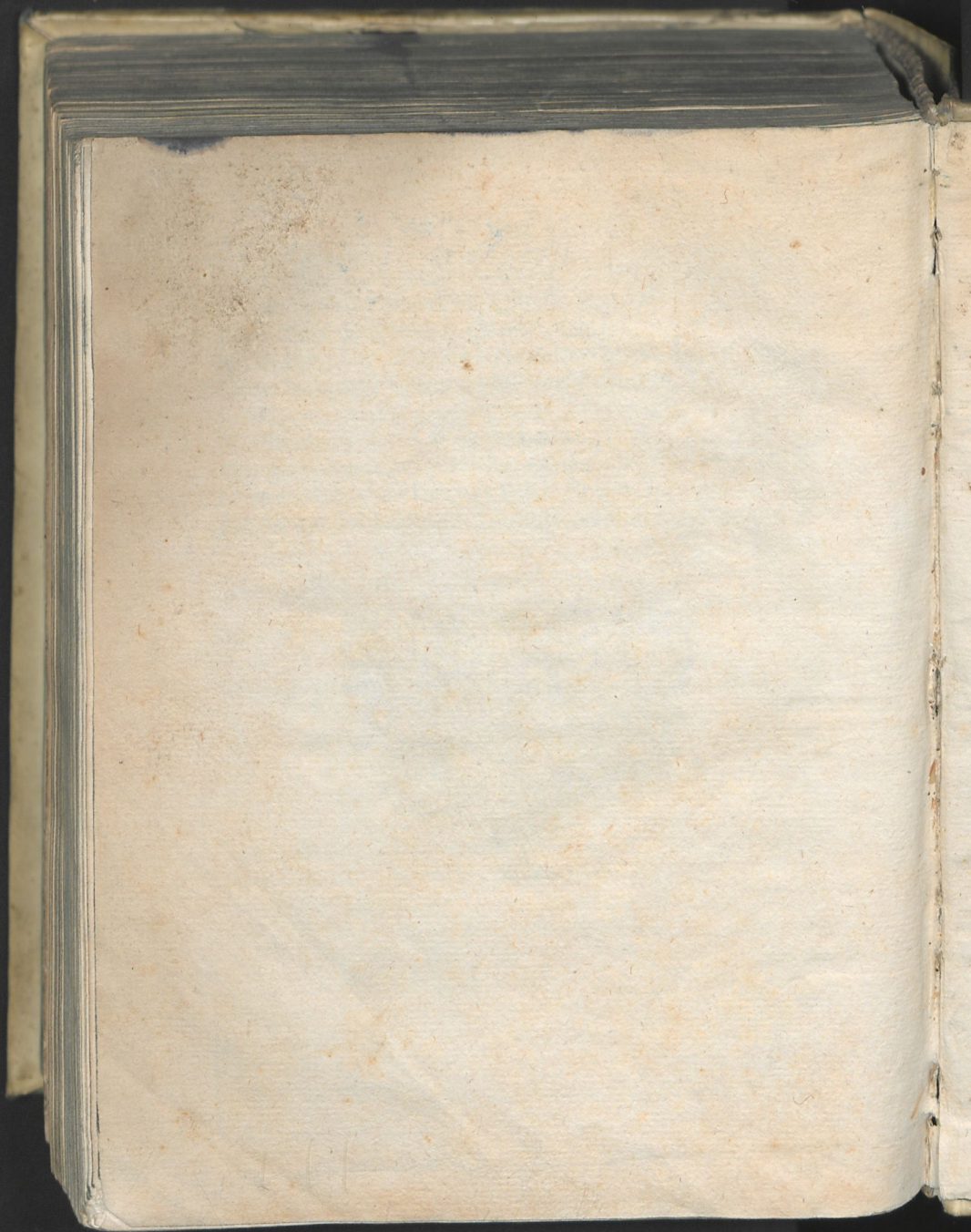

5.6 1454

8

ULB Halle

002 710 668

3



F

me



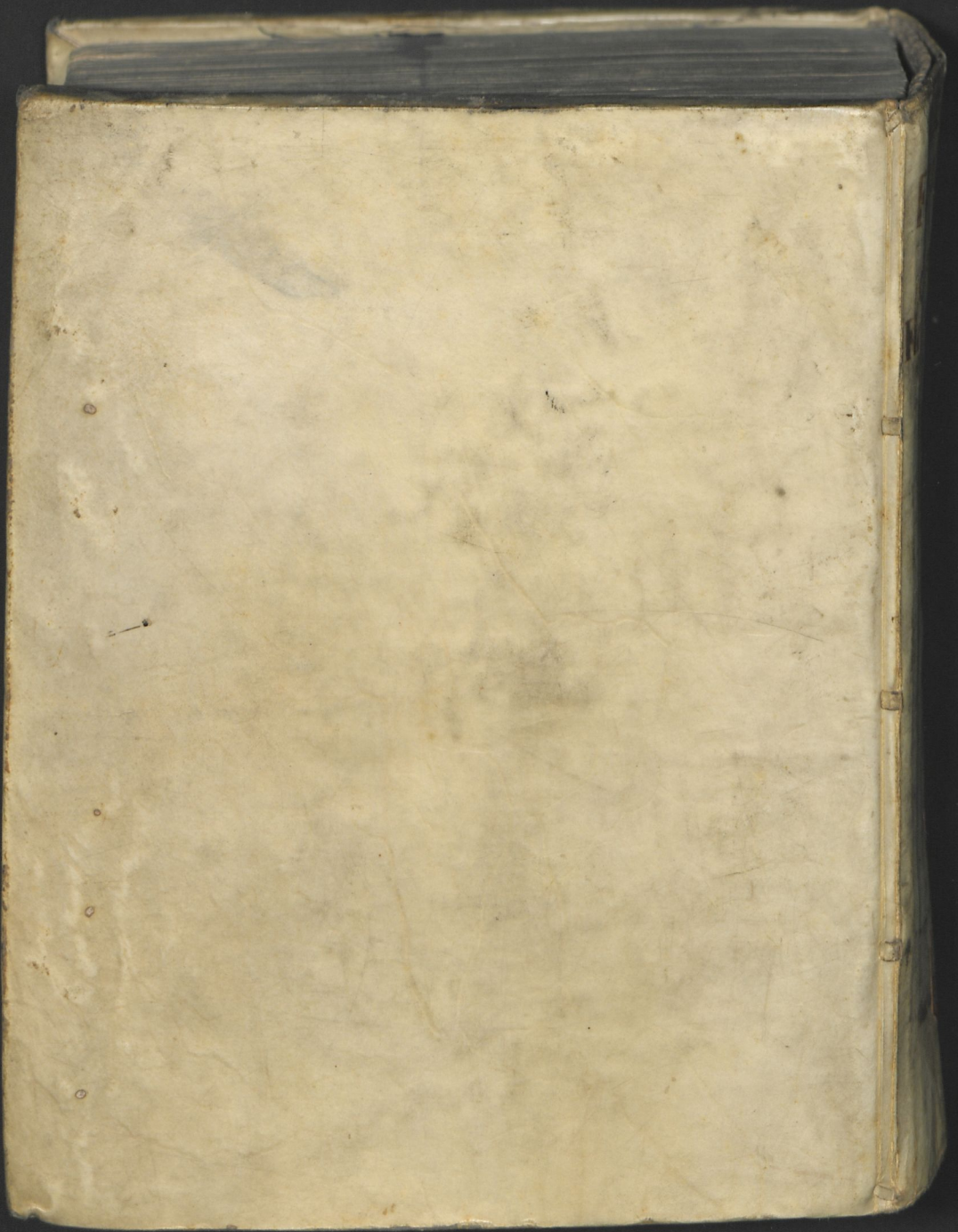



FLORA QUASIMODOGENITA,
SIVE
ENUMERATIO
ALIQOT PLANTARUM
INDIGENARUM
IN PRUSSIA,

Quarum in Herbariis hætenus editis Boruscis aut nulla,
aut superficialia facta est mentio,

ADDITIS NONNULLIS

ICONIBUS, DESCRIPTIONIBUS
& **OBSERVATIONIBUS,**

NEC NON ANNE XO

FLORILEGIO,

AD CLIMA PRUSSIE ACCOMMODATO:

INGRATIAM BOTANOPHILORUM,

ADORNATA

studio

M. GEORGII ANDREÆ HELWING,

Past. Angerburg. & Reg. Scient. Soc. Brand Membri,

CUM PRÆFATIONE

JOHANNIS PHILIPPI BREYNI, Med. D.

In qua de Scriptoribus Rerum Naturalium Borussicæ
& Poloniae agitur, & multi errores Floræ Prussicæ
modestè corriguntur.

G E D A N I, ANNO MDCCXII.

Imprimebat **JOANNES DANIEL STOLLIUS.**