

fl. 360^a.
Q.



18
FACULTATIS PHILOSOPHICAE
DECANVS

ADAM. FRIDER. CHRISTIAN.
REINHARD

IVRIS ET PHILOSOPHIAE DOCTOR ET PROFESSOR PUBLICVS ORDIN.
FACULT. PHILOSOPH. ASSESSOR ORDINAR. ACADEM. ELECTORAL.
SCIENT. UTIL. SOCIVS, NEC NON AERARII ELECT. CIVILIS
CVRATOR

AD AVDIENDAM PRAELECTIONEM STATVTO-
RVM PHILOSOPHORVM

ET
SOLENNIA INAVGVRALIA

NOBILISSIMI ET CLARISSIMI
SYMORVM IN PHILOSOPHIA HONORVM CANDIDATI
CHRISTIANI FRIDERICI SEGELBACH

ERFVRTENSIS
MINISTERII EVANGELICI CANDIDATI
DIE XXIII. APRILIS MDCCCLXXXVIII.

PERAGENDA
AMPLISSIMVM PHILOSOPHORVM 'ORDINEM
PROCERESQVE AC CIVES ACADEMICOS
QVA PAR EST OBSERVANTIA ET HYMANITATE

INVITAT.

Præmittitur nonnihil:

*De viuentium ad nascentes, morientesque in ciuitate Erfurtensi
ratione.*

ERFVRTI

TYPIS HENRICI RVDOLPHI NONNII, ACADEM. TYP.

FACULTATIS PHILOSOPHICAE
DECANVS
ADAM FRIEDRICH CHRISTIAN
REINHARD
AD ACADEMIAM RECTORIEM STATVO
KUN PHILOSOPHOVM
ET
SOLIMNA KAVCVALLIA
CHRISTIANI FRIEDRICH SEGELBACH
PHILOSOPHIAE
INSTITVTI
PROFESSORIS AC CIVIS ACADEMICVS
IN HOC ACADEMIAE ET RECTORIAE
INSTITVTI
FACULTATIS PHILOSOPHICAE
PHILOSOPHIAE
INSTITVTI
PHILOSOPHIAE
INSTITVTI
PHILOSOPHIAE
INSTITVTI
PHILOSOPHIAE
INSTITVTI





§. I.

Este quendam in nascendo pariter ac moriendo ordinem, quem tanquam legem a diuina profectam sapientia natura seruet, in confesso est hodie apud omnes; illum vero non exacte eundem vbique esse, sed pro varia locorum hominumque natura & indole ita fluctuare, vt hic maior, illic minor viuentium, pars quotannis moriatur, nascaturue, pariter expeditum est. Et licet vero haud sit simile, nullos esse certos & extremos limites, quos vltra citraque euagari natura haud soleat, ill tamen ipsi multum abest, vt iam penitus nobis innotuerint, cum, quo minus accurate satis constituantur, haud pauca officiant. Lex enim ipsa ita est comparata, vt non in oculos statim incurrat, sed observationum demum magno satis numero proposito, singulisque sedulo excussis elici possit. Harum vero copia haud adeo magna suppetit, & ex his ipsis, antiquioribus praesertim, paucae certae satis sunt atque accuratae. Et ne haec quidem omnes aequae tuto possunt huic adhiberi negotio, quod interdum incidant periodi ab ordine communi nimium recedentes, vitiatum ideo calculos, nisi aut omnino omitantur, aut longa satis annorum comprehendantur serie. Denique variorum locorum observationes modo magis inuicem discrepant, modo minus, hancque solam

relinquunt rei expediendæ viam, vt locorum primo plurium, longeque distitorum particulares eruantur leges, tum iis inter se collatis in diuersitatum causas inquiratur accuratius, tandem dispiciatur, lateatne forte in iis vniuersalis quædam regula, remotis, quæ ex singulorum locorum natura & conditione manauerant, tenebris pura in luce refulsura. Id ipsum vero si vel non omnino ex voto succedat, inuestigatio tamen causarum, e quibus oriuntur ea, quæ cuilibet loco sunt propria, ne tum quidem nihil est habitura vtilitatis, cum multum possit conducere ad inuenienda, & si fieri possit, remouenda ea, quæ efficiunt, vt aut minor sit iusto, aut lentiora, quam par est, capiat incrementa hominum alicubi degentium multitudo. Quamobrem, cum multæ eiusmodi obseruationes passim publici iuris sint factæ, nec nos operam & oleum perdituros arbitramur, si quam ex patriæ nostræ tabulis symbolam in commune contulerimus, quod tamen institutum integrum persequi cum res sit maioris & spatii & temporis, quam quidem huic scriptiunculæ impendere fas sit, alii illud occasione referuamus, pauca hic tantum de ciuitatis solius statu delibaturi.

§. II.

Et hominum quidem in vrbe nostra degentium numerum bis initum esse comperi, circa annum primo 1758, tum, anno 1782; ex priori recensu nihil vidi, præter numerum viuentium = 13602. alter accuratius institutus ostendit, vixisse tum apud nos:

annorum	1-6	7-14	15-30	31-60	61-80	81-100	vltra 100
mares	1026	1126	1804	2223	412	31	1
feminas	1069	1155	2419	2804	524	31	—

quo.

quorum summa mares 6623, feminas 7998, omnium omnino numerus 14621 efficit.

Quod porro ad nascentium quotannis & morientium attinet numerum, petendus ille erit ex Lucinæ, Libitinæque rationibus, quæ in publicum quotannis euulgantur; ea vero cum ab anno demum 1780 earum in formam, quam hodie seruant, redactæ sint, nouem hic annorum spatium subiiciemus oculis, quod ut vno possit obtutu comprehendi facilius, peculiari tabula conclusum damus. (*)

(*) Qui in ipsis tabulis inter mortuos connumerantur, non etiam inter natos, infantes, qui mortui in lucem eduntur, eos natis adiecimus, ne ratio vitietur, quod alias contingere necesse esset.

§. III.

Multæ sane sunt, quæ ex hisce præmissis elici possunt, conclusiones, quas etsi omnes omnino hic proponere non vacat, dabimus tamen præcipuas quasdam & præ ceteris notabiles.

1) Nascentium numerus ex his nouem annis medius est $\approx 516\frac{1}{2}$ per quem diuiso omnium viuentium numero, prodit, quam proxime $28,317 = a$, & mensura, quam vocant, fecunditatis (FLORENCOURT c. III. §. 5.) $= \frac{x}{28,317} = \frac{f}{a}$ tantillo minor ea, quæ ibidem pro media sumitur.

2) Morientium numerus medius est $\approx 510\frac{3}{4}$ per quem diuisus viuentium numerus dabit quam proxime $28,643 = b$ & scala mortalitatis erit $= \frac{x}{28,643} = \frac{x}{b}$ maior ea, quæ minoribus ciuitatibus conuenit, paullo minor ea, quæ maioribus v. c. Berolino congruit.

3) Si diuidatur $\frac{x}{b}$ per $\frac{x}{a}$, quotiens $= \frac{a}{b} = 1,0115$ ostendit

a 3

osten-

ostendit, morientium ad nascentes rationem esse $\frac{1}{11}$, OIIS, numerumque adeoque incolarum crescere quidem, sed ex quo admodum augmento, & longe infra mediocritatem constituto.

4) Si viuentium sexus vterque comparetur, numerus ab initio vitæ vsque ad annum 14 & ab anno 81 inde ad finem usque vitæ fere æqualis est, intermedio vero tempore sexus sequior masculinum numero longe antecellit, quod eo magis mirum videri potest, cum in nascentibus contrarium appareat, & numero medio 253 $\frac{3}{4}$ pueri, at 252 $\frac{3}{4}$ puellæ tantum nascantur, & licet ex illis ante primum vitæ annum exactum 71, ex his 57 $\frac{3}{4}$ tantum obeant, sicque pueri 192 $\frac{3}{4}$, puellæ 195 superstites sint, ab eo tamen anno ad 15 vsque maior feminarum, quam marium numerus decedit, vt nulla sane huius phænomeni ratio appareat.

5) Infantium quoque, qui mortui in lucem eduntur, numerus admodum est magnus, cum e 39 pueris fere 2, e puellis 67 itidem 2 ante moriantur, quam inceperint viuere; cumque præterea ex iis, qui viui eduntur in lucem, $\frac{3}{4}$ fere primum vitæ annum non compleant, insignem sane tenellorum infantium partem rapere Libirnam in aprico est, dignaque res, in cuius causâ accuratius inquiratur.

6) Si numerus coniugiorum initorum cum viuentium numero comparetur, apparebit, e 205 circiter personis quatuor esse, quæ matrimonium ineant, seu duo inter eas coniugia sumi posse, qui coniugiorum numerus, si cum aliis regionibus comparetur, satis profecto est magnus, eoque magis est mirandum non maioribus incrementis multitudinem incolarum augeri. Quam tamen sint fecunda matrimonia, iudicari ex hisce tabulis non satis potest, cum eorum, quæ vna subsistunt, numerus iis haud contineatur.

7) Cir-

7) Circa ipsa hæc coniugia notandum est, numerum eorum per hos nouem annos mire variasse, eum tamen tenorem perpetuo in iis incundis seruatum, vt plures aliquanto virgines, quam adolefcentes, plures contra vidui, quam viduæ nuptias contraherent, ex nuptis autem plures multo mariti, quam vxores, inter cælibes vero & viduos feminæ aliquanto plures, quam maris, obirent. Numeros, quibus rationes istæ continentur, in tabula adiecta reperire facillimum est.

§. IIII.

Si ex his nouem annis numeri maximi & minimi cum mediis conferantur, natorum maximus est $\bar{=}$ 544, minimus $\bar{=}$ 478, quorum hic a medio $\bar{=}$ 516 $\frac{1}{2}$ deficit 38 $\frac{1}{2}$, ille eum superat 27 $\frac{1}{2}$. Mortuorum porro maximus $\bar{=}$ 576 a medio $\bar{=}$ 510 $\frac{1}{2}$ differt 65 $\frac{1}{2}$, minimus $\bar{=}$ 455 vero 55 $\frac{1}{2}$. Coniugiorum denique maximus $\bar{=}$ 168 a medio $\bar{=}$ 142 $\frac{1}{2}$ differt 25 $\frac{1}{2}$, minimus $\bar{=}$ 120 ab eodem 22 $\frac{1}{2}$. Omnium itaque differentiarum harumque minima medii sui pars sunt, quæ in natiuitatibus, maior, quæ in mortibus, maxima, quæ in coniugiis occurrunt, quod istæ stabili magis certa que lege regantur, illa pluribus sint obnoxia mutationibus, præsertim cum variolæ, aliue morbi epidemici grassantur, hæc rota fere ab arbitrio humano variisque euentibus pendeat. Ceterum, quæ intra 24 annos contigisse videtur 1000 fere incolarum accessio, cum per ea, quæ diximus ab eo, quo nati morientes superant, excessu solo proficisci non potuerit, magna ex parte per eos, qui tum rure, tum aliunde huc commigrarunt, & hodieque commigrant, inducta esse videtur, cum SAPIENTISSIMVS pariter ac CLEMENTISSIMVS PATRIAE NOSTRAE PATER eorum nihil prætermittat, quæ vel allicere peregrinos, vel retinere possint hic iam degentes, vitamque omnibus facere beatiorum, CUIVS prouida consilia, vt porro fortunet Deus ter O. M, IPSVMQVE bonis omnibus cumulatifimum Nestoreos annos viuendo attingere iubeat, ardentissimis ab Eo votis optimus quisque efflagitat.

§. V.

Er hæc quidem hæcenus, pauca ex multis! Superest, vt
 pauca dicamus de eo actu, cuius causa hæc scripta sunt. Est
 hoc prudenter a maioribus constitutum, vt primum delati ordi-
 nis Philosophici in Academia nostra Decanatus hæc quasi sint
 auspicia, vt in solenni panegyri ordinis statuta prælegantur, tum
 de argumento quodam ad Philosophiam pertinente publice di-
 sputeretur. Cum igitur & ad me, quem ante hos XVIII annos
 Assessorem sibi & Professore publicum cooptauerat ordo hic
 noster, (cui ius hoc a prima inde Academiæ origine quæsitum
 vsuque perpetuo conseruatum est) Decani munus peruenerit,
 officio meo deesse nolui; & cum circumspicerem socium, quem
 ad respondendum ex more mihi adiungerem, commodum se
 obtulit vir nobilissimus & clarissimus, C. F. SEGELBACH, sum-
 mos in Philosophia honores ambiens, petensque, vt ad examen
 consuetum admissus, respondentisque partibus functus laurea Ma-
 gisteriali publice condecoretur. Annuit ordo noster, satisque
 tentatis eius profectibus dignum pronunciauit, qui in præmium
 exantlati laboris vori compos reddatur. Distus est huic rei dies
 VIII Cal. Maii, quo de Philosophiæ ad reliquas scientias habitu
 & relatione pauca præfatus, statuta philosophica prælegam, tum
 vero de mediis quantitatum valoribus vtro citroque disseram,
 quo facto summi in Philosophia honores Candidato dignif-
 simo publice conferentur. Hos actus vt Rector Academiæ Ma-
 gnificus, Gratosi ac Illustres reipublicæ & litterariæ Proceres,
 Collegæ coniunctissimi & nobilissima Studiosorum corona præ-
 sentia sua condecorare dignentur, qua fieri potest ac decet obser-
 uantia, atque humanitate, rogatos eos atque inuitatos volo.
 Publ. sub sigillo Facult. Philos. XIII Cal. Maii C1813CCCLXXXVIII.

(L.S.)

	Femine			Summa
	ortua	viua	omnes	
6	269	275	544	
10	248	258	493	
5	233	238	514	
10	263	273	534	
4	214	218	478	
3	236	239	498	
9	239	248	505	
9	256	265	540	
12	246	258	541	
68	2204	2272	4647	
7 $\frac{5}{9}$	244 $\frac{8}{9}$	252 $\frac{4}{9}$	516 $\frac{1}{3}$	

Line	
01	0851
01	1871
11	0851
01	0851
7	1871
12	1871
01	0851
21	1871
10	0851
121	0851



Anni	Coniugia, quae inierunt					Personae matrimonia contrahentes.					Nati						
	Iuvenes & Virgines	Iuvenes & Viduae	Virgines & Vidui	Iui & Viduae	Sum- ma.	Iu- nes	Vir- gines	Vidui	Viduae	Sum- ma	Mares			Feminae			Sum- ma
											mortui	viui	omnes	mortuae	viuae	omnes	
1780	95	11	25	17	148	106	120	42	28	295	10	259	269	6	269	275	544
1781	93	23	26	12	154	116	119	38	35	308	14	221	235	10	248	258	493
1782	79	14	16	12	121	93	95	28	26	242	15	261	276	5	233	238	514
1783	98	15	15	4	132	113	113	19	19	264	10	251	261	10	263	273	534
1784	105	14	31	18	168	119	136	49	32	336	7	253	260	4	214	218	478
1785	88	17	25	10	140	105	113	35	27	280	16	243	259	3	236	239	498
1786	100	16	34	10	160	116	134	44	26	320	16	241	257	9	239	248	505
1787	86	9	20	5	120	95	106	25	14	240	12	263	275	9	256	265	540
1788	102	10	25	4	141	112	127	29	14	282	21	262	283	12	246	258	541
Annorum 9																	
Summa	846	129	217	92	1284	975	1063	309	221	2568	121	2254	2375	68	2204	2272	4647
Numerus medius	94	14 $\frac{1}{3}$	24 $\frac{1}{3}$	10 $\frac{2}{3}$	142 $\frac{2}{3}$	108 $\frac{1}{3}$	118 $\frac{1}{3}$	34 $\frac{1}{3}$	24 $\frac{2}{3}$	285 $\frac{1}{3}$	13 $\frac{2}{3}$	250 $\frac{2}{3}$	263 $\frac{2}{3}$	7 $\frac{2}{3}$	244 $\frac{2}{3}$	252 $\frac{2}{3}$	516 $\frac{1}{3}$

anni	Mortui mares									Mortuae feminae									Summa omnium mortuorum
	in vtero	annorum 0-1	annorum 1-5	annorum 6-10	annorum 11-15	vitra 15 annos			Summa	in vtero	annorum 0-1	annorum 1-5	annorum 6-10	annorum 11-15	vitra 15 annos			Summa	
						Caelibes	Mariti	Vidui							Caelibes	Vxores	Viduae		
1780	10	52	40	8	5	23	67	19	224	6	58	48	9	6	26	46	39	238	462
1781	14	43	34	8	5	19	71	21	215	10	39	39	3	3	19	65	62	240	455
1782	15	66	28	18	7	26	70	21	251	5	50	29	10	9	35	42	75	255	506
1783	10	66	28	9	6	16	63	14	212	10	52	57	18	8	27	58	55	285	497
1784	7	53	34	5	10	29	64	24	226	4	48	42	16	4	28	59	67	268	494
1785	16	46	52	30	7	23	96	20	290	3	43	45	24	16	26	83	45	286	576
1786	16	61	45	14	4	25	79	24	268	9	44	52	14	12	33	58	53	275	543
1787	12	46	50	20	5	24	68	22	247	9	47	63	24	8	34	34	45	264	521
1788	21	85	43	12	9	29	53	21	273	12	58	47	10	4	33	40	73	277	550
annorum 9																			
Summa	121	518	354	124	58	214	631	186	2206	68	449	423	128	70	261	485	514	2388	4594
Numerus medius	13 $\frac{1}{2}$	57 $\frac{1}{2}$	39 $\frac{1}{2}$	13 $\frac{1}{2}$	6 $\frac{1}{2}$	23 $\frac{1}{2}$	70 $\frac{1}{2}$	20 $\frac{1}{2}$	245 $\frac{1}{2}$	7 $\frac{1}{2}$	49 $\frac{1}{2}$	47	14 $\frac{1}{2}$	7 $\frac{1}{2}$	29	53 $\frac{1}{2}$	57 $\frac{1}{2}$	265 $\frac{1}{2}$	510 $\frac{1}{2}$

Mortuae feminae							Summa omnium mortuo- rum
annorum 1 — 5	annorum 6 — 10	annorum 11 — 15	vltra 15 annos			Sum- ma	
			Cœlibes	Vxores	Viduae		
48	9	6	26	46	39	238	462
39	3	3	19	65	62	240	455
29	10	9	35	42	75	255	505
57	18	8	27	58	55	285	497
42	16	4	28	59	67	268	494
45	24	16	26	83	45	286	576
52	14	12	33	58	53	275	543
63	24	8	34	34	45	264	521
47	10	4	33	40	73	277	550
423	128	70	261	485	514	2388	4594
47	14 $\frac{2}{3}$	7 $\frac{2}{3}$	29	53 $\frac{2}{3}$	57 $\frac{1}{3}$	265 $\frac{1}{3}$	510 $\frac{2}{3}$

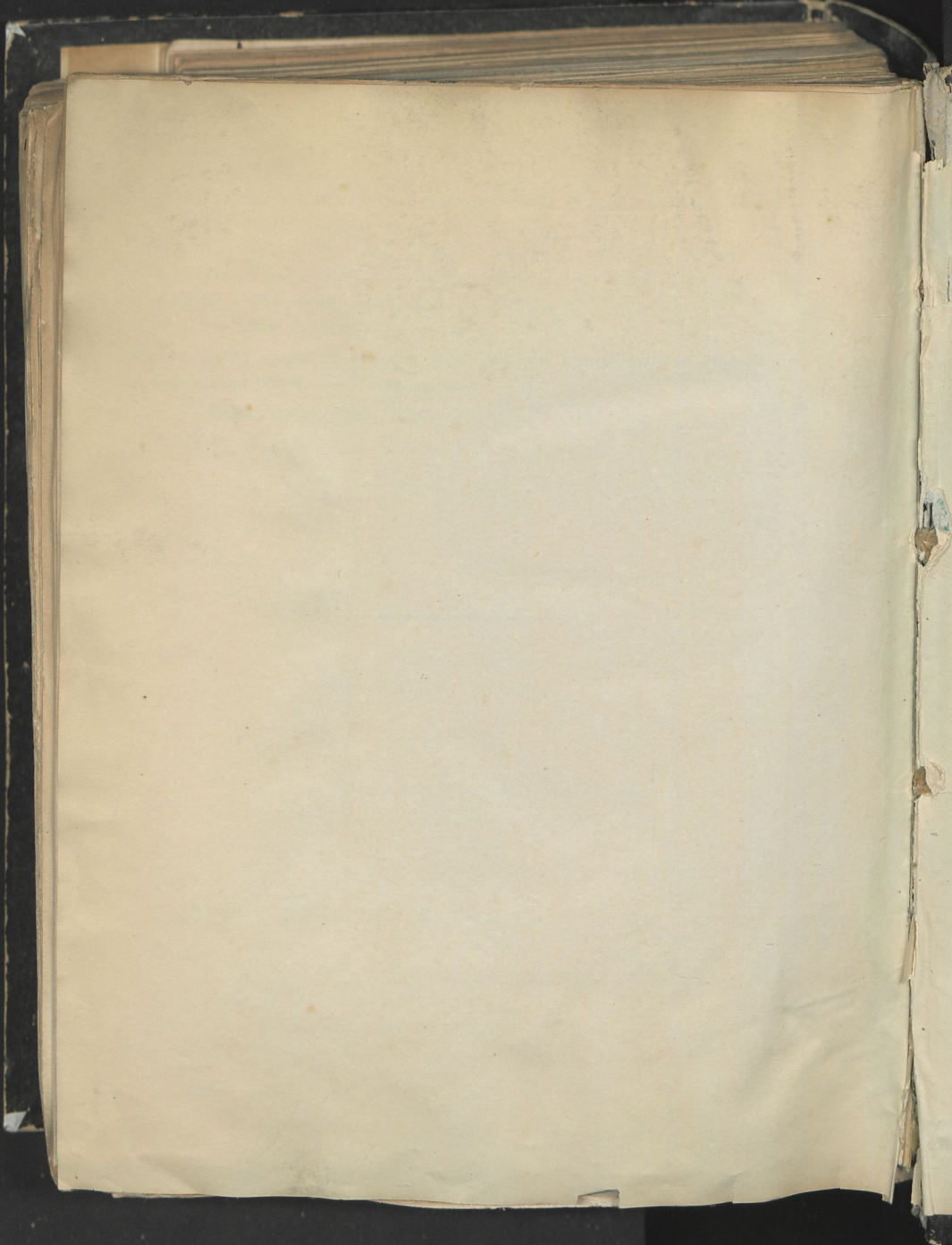

94 A 7330

ULB Halle 3
000 410 837



56







18

FACULTATIS PHILOSOPHICAE
DECANVS

ADAM. FRIDER. CHRISTIAN.
REINHARD

IURIS ET PHILOSOPHIAE DOCTOR ET PROFESSOR PVBLICVS ORDIN.
FACVLT. PHILOSOPH. ASSESSOR ORDINAR. ACADEM. ELECTORAL.
SCIENT. VIIL. SOCIVS, NEC NON AERARII ELECT. CIVILIS

CVRATOR
AD AVDIENDAM PRAELECTIONEM STATVTO-
RVM PHILOSOPHICORVM

ET
SOLENNIA INAVGVRALIA

NOBILISSIMI ET CLARISSIMI
SVMMORVM IN PHILOSOPHIA HONORVM CANDIDATI
CHRISTIANI FRIDERICI SEGELBACH

ERFVRTENSIS
MINISTERII EVANGELICI CANDIDATI
DIE XXIII. APRILIS MDCCCXXXVIII.,
PERAGENDA

AMPLISSIMVM PHILOSOPHORVM 'ORDINEM
PROCERESQVE AC CIVES ACADEMICOS
QVA PAR EST OBSERVANTIA ET HVMANITATE

INVITAT.

Praemittitur nonnihil:

*De viuentium ad nascentes, morientesque in ciuitate Erfurtenfi
ratione.*



ERFVRTI

TYPIS HENRICI RVDOLPHI NONNII, ACADEM. TYP.

