

CATALOGUS
NUMISMATUM,
AUREOR. ARGENT. ÆREOR. &c.
REGUM ET URBIUM
GRÆCORUM
FAMILIARUM ROMAN.
CONSULUM,
IMPERATORUM, &c.
ITEM NUMMORUM
AUREORUM ET ARGENTEORUM
MODERNORUM.

AB

144313

NB. Nota hæc ⊖ significat num-
mos aureos esse.

L50

CATALOGUS NUMMORUM.

NUMMI GRÆCI. REGES.

- 1 **P**hilippus Alexandri M. Pater, ejus effigies laureata. Φιλιππου. ☉
- 2 - Caput imberbe leonis faucibus tectum. Φιλιππου. Jupiter sedens: drachma.
- 3 Alexander M. cum effigie Palladis galeatæ. Αλεξανδρος. Victoria stans cum laurea & tridente. ☉
- 4 - Αλεξανδρος Βασιλεως. Iupiter sedens. N. tetradrachmalis.
- 5 a - Caput Alexandri M. leonis faucibus tectum.
Iupiter sedens addito monogrammate,
H. Nummus drachmalis.
- 5 b Caput ARISTOTELIS, ex argento magno.
- 6 Lyfimachus. Caput Lyfimachi diademate cornuto ornatum. Βασιλεως Λυσιμαχος. Palladis sedentis typus. ☉
- 7 a - Idem minori forma & paucis diversus. ☉
- 7 b - Idem nummus ex arg. medio.
- 7 c Caput Mithridatis. av. Cervus pascens, ex arg. medio.
- 8 Prusias Rex Bithyniæ: caput Regis diademate alato cinctum. Βασιλεως Πρυσιας. Iupiter stans.
- 9 Iuba Rex Mauritanix. Effig. Regis cum scetro.

A

tro.

tro. Rex Iuba. Templum cum inscriptione Punica.

NUMMI GRÆCI. URBES.

- 10 **A** Pollonia. Horti typus ΑΠΟΛ. Vacca vitulum lactans. Ζευοκλης.
- 11 Argos. Lupi pars anterior. ΡΑΓ. & clava in quadro.
- 12 Athenæ. Caput Palladis galeatum. Noctua fulmini insistens. ΣΩΔΙ.
- 13 Bruttii. Cap. Victoriæ alatum. Iuvenis nudus stans cum hasta. ΒΡΕΤΤΙΩΝ.
- 14 Carthago. Caput Cereris. Equus stans. Θ.
- 15 - Cap. muliebre, sive Arethusæ cum piscibus. Cap. Equi ante palmam cum literis Punicis.
- 16 Chalcedon. Caput muliebre. Aquila serpentem dilanians. ΧΑΛ.
- 17 Corinthus. Cap. Palladis galeatum. Pegafus.
- 18 - Cap. muliebre, minori forma.
- 19 a. Cosa. Togatus inter duos lictores. ΚΟΣΩΝ. Aquila sceptro insistens, cum laurea. Θ.
- 19 b - Idem nummus, ex arg. minori, s. minoris moduli.
- 20 Dyrrhachium. Horti typus. Δυρ. Vacca vitulum lactans. Ζευων.
- 21 Epirus. Capita jugata Iovis & Iunonis. Fulmen in quercea. ΑΠΕΙΡΩΤΑΝ.
- 22 Gela. Minotaurus dimidiatus. ΓΕΛΑΣ. Eques telum vibrans.
- 23 Gnossus. Cap. muliebre, Labyrinthus ΚΝΩΣΙ. ΑΡ.
- 24 Isthiaea. Mulier navi insidens cum velo. Caput Bacchi.

- 25 Leontium. Cap. Apollinis. Caput Equi inter
spicas. ΛΕΟΝΤΙΟΝ.
- 26 Macedonia. Cap. Dianæ clava in quercea.
ΜΑΚΕΔΟΝΩΝ ΠΡΩΤΗΣ.
- 27 Magnesia. Cap. Dianæ cum arcu & pharetra.
Apollo stans in laurea. ΜΑΓΝΑΤΩΝ ΕΡΑ-
ΣΙΠΠΩΣ ΑΡΙΣΤΕΟΥ.
- 28 Massilia. Cap. Dianæ. Leo gradiens. ΜΑΣΣΑ.
- 29 a - Alius nummus in paucis diversus.
- 29 b Mirinia. Caput Apollinis. av. Pythia lauri-
ram sinistra tenens. ΜΙΡΙΝΙΑΙ. ex arg. medio.
- 30 Neapolis. Caput Veneris. minotaurus cum
supervolante Victoria. ΝΕΟΠΟΛΙΤΩΝ.
- 31 a Nola, Chalcedensium colonia. Caput mu-
liebre. av. Taurus supervolante Genio cum
corona, ex arg. medio.
- 31 b Rhodus. Cap. Solis av. Rosa.
- 32 Roma. Caput Apollinis. Equus saliens. ROMA.
- 33 Seriphus. Aquila volans. Chimæra. ΣΕ.
- 34 a Syracusa. Caput Arethusæ. ΣΥΡΑΚΟΣΙΩΝ.
- 34 b Syracusa. Caput Dianæ. Bigæ victoriatæ.
ΣΥΡΑΚΟΣΙΩΝ. ⊙
- 34 c - Alius a priori in paucis diversus, & mi-
noris moduli. ⊙
- 35 Tarentum. Vir nudus pisci insidens triden-
tem vibrat. ΤΑΡΑΣ. Eques lauream porrigens.
- 36 a Caput Bacchi. ⊙ΑΣΙΩΝ. Herculis stantis
typus: ΗΡΑΚΛΕΟΥΣ ΣΩΤΗΡΟΣ.
- 36 b - Idem nummus, ex auro magno. ⊙
- 37 Thessalia. Caput Iovis. ⊙ΕΣΣΑΛΩΝ. Bellona
stans telum vibrat.
- 38 Thurium. Caput Palladis galeatum. ⊙ΟΥΡ. Bos
cornupeta.

39 Velia. Caput Palladis. Leo gradiens. Γεληῶν.

40 - Alius nummus priori fere similis.

41 - Leo cervum prosterbens. Γεληῶν.

NUMMI FAMILIARUM ROMANARUM.

42 Arburia. Caput Romæ Gem. * Quadrigæ aurigante Sole. ROMA.

43 Accoleja. Caput Climenes, Phaetontis matris. P. Accolejus Larifcolus.

Tres Phaetontis forores in larices mutatae.

44 Acilia. Cap. Salutis. Salutis stantis typus. MV. ACILIVS III. VIR VALETV.

45 Ælia. Cap. Romæ x Castor & Pollux pileati cum astris desuper decurrentes hastis armati. M. PAETVS.

46 Ælia. Cap. muliebre. BALA. Bigæ cervorum aurigante Diana CALLI.

47 - Idem nummus in paucis diversus.

48 Æmilia. Mulier genuflexa juxta camelum, ramum tenens cum inscr.

REX ARETAS. Quadrigæ CHYPSÆ. COS. PREI-
VER. CAPTV.

49 - Cap. muliebre laureatum. ROMA. * Statua equestris in ponte cum subscr. LEP. inscr. MV. ÆMILI.

50 - Caput velatum Concordiæ cum inscr. PAVLVS LEPIDVS.

51 Afrania. Cap. Romæ x Bigæ aurigante Victoria. Roma S. AFRA.

52 Annia. Cap. muliebre inter caduceum & bilancem. C. ANNI T. F. T. N. PRO COS. EX S. C.

Quadrigæ victoriatae. L. FABI L. F. HISP.

53 Antestia. Cap. Romæ Grag. * L. ANTEST.
 QUADRIGÆ ROMA.

54 - Cap. Romæ cum cane à tergo Dioscuri
 decurrentes. C. ANTEST. ROMA.

55 Antistia. Cap. Augusti, Cæsar Augustus. In-
 strumenta Sacrorum.

C. ANTISTIVS REGINVS. III. VIR.

56 Antia. Dei Penates. Eorum capita diadema-
 ta. Hercules gradiens dextra clavam tenens,
 sinistra tropæum. C. ANTIVS C. F.

57 Antonia. Effigies M. ANTONII. M. Antonii
 Imp. Templum, in cuius meditullio clypeus
 cum capite Solis. III. VIR R. P. C.

58 - Caput M. Antonii. Antonius Aug. Imp.
 III. COS DES III. III. VIR.

59 - Effigies Imp. Ant. Augur. III. VIR. R. P.
 C. Tropæum inter arma Imp. TER.

60 - Triremis Ant. Aug. III. VIR. R. P. C.
 Aquila legionaris inter duo signa militaria
 cum inscript. Leg. II.

61 - - Leg. III.

62 - - Leg. IV.

63 - - Leg. V.

64 - - Leg. VI.

65 - - Leg. VII.

66 - - Leg. VIII.

67 - - Leg. IX.

68 - - Leg. X.

69 - - Leg. XI.

70 - - Leg. XII.

71 - - Leg. XIII.

72 - - XII. Antiquæ.

- 73 - - Leg. XIV.
 74 - - Leg. XV.
 75 - - Leg. XVI.
 76 - - Leg. XIX.
 77 - - Leg. XX.
 78 - - Leg. XXI.
 79 - - Leg. XXII.
 80 - Caput Jovis laureatum. S. C. Quadrigæ
 victoriatæ. Q. ANTONI BALB. P. R.
 81 - Caput Victoriæ alatum. Leo gradiens.
 LVGDVN. AXL. Quinarius.
 82 Aquilia. Caput Virtutis galeatum. VIRTVS III.
 VIR. Figura militaris stans, muliebrem figu-
 ram jacentem sublevat, cum subsc. SICIL.
 83 - Caput juvenile radiatum x Bigæ, auri-
 gante Diana inter lunam & 4 stellas. MV.
 AQVILIA ROMA.
 84 Atilia. Caput Romæ. SARAN. x. Dioscuri
 decurrentes. ROMA. M. ATIL.
 85 Aurelia. Caput Vulcani in laurea, Aquila
 fulmini insistent in laurea. LEOT.
 86 - Caput Romæ. M. AVRELI. ROMA. Mars
 in bigis. L. LIC. CN. DOM.
 87 Bæbia. Caput Romæ Tempil. x. Quadrigæ
 aurigante Apolline. M. BÆBI. Q. F. ROMA.
 88 Cæcilia. Cap. juvenile Apollinis. ROMA.
 Clypeus in laurea. M. METELLVS Q. F.
 89 - Cap. Pietatis, adstante ciconia elephas
 Q. C. M. P. I.
 90 - Idem. Caput Pietatis, adstante ciconia.
 Urceus & lituus in laurea. Imper.
 91 - Caput Romæ. Bigæ, sub quibus caput
 elephantis. ROMA.

- 92 - Caput Romæ. Q. METE * Quadrigæ.
ROMA.
- 93 Cæcilia. Caput juvenile laureatum. L. METELLVS.
- 94 - Caput Jovis. Q. METELLVS PIVS. Elephas Scipio Imper.
- 95 - Caput Pietatis adstante ciconia, idem caput incusum.
- 96 Cælia. Caput Vejovis. L. CÆSILA. Dii Lares sedentes cum cane.
- 97 Calpurnia. Caput juvenile laureatum. Eques decurrens cum palma. L. PISO FRVGI ψ XII.
- 98 Carisia. Caput Victoriæ alatum. Bigæ victoriatæ. T. CARISI.
- 99 - Caput Victoriæ alatum. Quadrigæ gubernante Victoria. T. CARISI.
- 100 - Caput monetæ, instrum. monetalia, forceps, incus, malleus, & pileus laureatus. T. CARISI.
- 101 - Cap. Romæ. Roma. Globus Cornucopiæ. Gubernaculum & scipio eburneus in laurea. T. CARISI.
- 102 - Caput Augusti Imp. CÆSAR. AVG. Victoria stans ad tropæum. T. CARISI LEG. PROPR.
- 103 Cassia. Caput Vestæ velatum. Q. CASSIVS Templum Vestæ, in cujus medio sella curulis, in latere dextro urna vel urceus, in sinistro tabella cum literis A. C.
- 104 - Caput Libertatis. Q. CASSIVS. Templum, ut supra.
- 105 - Caput Vestæ velatum cum lucerna à tergo. Togatus stans tabellam L. A. signatam in cistam conjiciens LONGIN III. VIR. 106

- 106 - Caput juvenile cum sceptro. Aquila
 expansis alis fulmini insiftens inter lituum &
 urceum ansatum. Q. CASSIVS.
- 107 - Caput Cereris spicis ornatum. CÆI-
 CIAVF Boyes jugati. L. CASSI. Q.
- 108 - Cap. Bacchi cum thyrso. Cap. Bacchi
 absque thyrso. L. CASSI. Q.
- 109 - Cap. Romæ cum pileo à tergo Qua-
 drigæ aurigante Baccho. C. CASSI. ROMA.
- 110 Cassia. Caput Libertatis velatum. Urceus
 & lituus. C. CASSI. Imp. LENT. SPINT.
- 111 - Idem in paucis diversus.
- 112 Cipia. Cap. Romæ x. M. CIPi. M. F. Bigæ.
 ROMA.
- 113 Claudia. Cap. Phœbi radiatum. Luna cum
 5 stellis. P. CLODIVS M. F.
- 114 - Caput muliebre floribus ornatum. C.
 CLODIVS C. F. VESTALIS sedens.
- 115 - Cap. Romæ. Bigæ. C. PVLCHER.
- 116 - Cap. Musæ in tergo lyra. Mulier stans
 utraque manu faciem tenet. P. CLODIVS M. F.
- 117 - Cap. Romæ Trigæ victoriatæ. P. C. L.
 T. M. QVART.
- 118 Clovia. Cap. Romæ galeatum, pone quod
 laurea Roma. Bigæ victoriatæ. T. CLOVLI.
- 119 - Cap. Jovis laureatum, Victoria tro-
 pæum coronans.
 T. CLOVLI QVINARIUS.
- 120 Cœlia. C. COELI. Bigæ CALD.
- 121 - Caput Romæ CALLI. Bigæ K.
- 122 Confidia. Caput juvenile laureatum & sella
 curulis Confid. Paeti.

- 123 - Caput juvenile galeatum. Quadrigæ victoriatæ C. CONSIDI.
- 124 - Cap. juvenile laureatum. Paeti Quadrigæ victoriatæ C. CONSIDI.
- 125 - Caput Confidi Noniani S. C. Caput Veneris, Mons muro munitus, in cujus vertice templum ERVE.
- 126 Coponia. Cap. juvenile diadematum. Q. SIGINVS III. VIR. Clava Herculis, cum leonis pede & arcu. C. COPONIVS. P. R. SL.
- 127 Cordia. RVFVS S. C. Caput muliebre MV. CORDIVS. Cupido delphino inequitans.
- 128 - RVFVS III. VIR. Capita Dioscurorum pileata cum stellis.
- 129 Cornelia. CN. BLASIO. CN. F. Caput galeatum. Tres figuræ, quarum media nuda ab adstante coronatur ROMA.
- 130 Cornelia. Cap. galeatum cum sceptro. Bigæ aurigante Victoria. CN. LENTVL.
- 131 - Cap. diadematum cum sceptro. G. P. R. i. e. Genius Pop. Rom. CN. LEN. Q. EX S. C. Sceptrum laureatum, globus & gubernaculum.
- 132 - Idem nummus.
- 133 - Caput spicis ornatum inter tria crura, seu' signum Trinacriæ. Jupiter stans. LENT. NAR. COS.
- 134 - Cap. muliebre laureatum cum sceptro. Tria tropæa inter urceum & lituum NES.
- 135 Caput Veneris, adstante Cupidine palmæ ramum tenente. SVLLA IMPERATOR ITERVM. Urceus & lituus inter duo tropæa.

- 136 - Cap. juvenile leonis faucibus tectum.
S. C. Globus inter 4 laureas, acrostolium &
spicam.
- 137 - Caput Romæ galeatum x. Bigæ auri-
gante Victoria. S. SVLLA. ROMA.
- 138 - Cap. Jovis laureatum C. Quadrigæ gu-
bernante Jove. L. SCIP. ASIAT.
- 139 Cossutia. Cap. Medusæ alatum SABVLA. Bel-
lerophon Pegaso insidens. L. COSSVTIVS.
- 140 Cupienna. Cap. Romæ x. L. CVP. ROMA.
Dioscuri decurrentes.
- 141 Curiatia. Trigæ, caput Romæ x. M. C. CVP.
ROMA. Quadrigæ, &c.
- 142 Curtia. Q. Curt. Cap. Romæ x. M. SILA
ROMA. Quadrigæ.
- 143 Didia. Caput Concordiæ. P. FONTEIVS Ca-
pito III. VIR. T. DIDI. Imp. VIL. PVBL. Ædifi-
cium.
- 144 - Caput Romæ M^o *T. DEIDI. Centurio
militem virgis cædit.
- 145 Domitia. D. Pomponi CN. F. x. Caput
Romæ galeatum.
L. LIC. CN. DOM. Bigæ aurigante Marte.
- 146 - Cap. Romæ * CN. Dom. ROMA. Bigæ,
sub quibus vir nudus cum leone depugnans.
- 147 - Caput Romæ x. ROMA CN. DOM. Qua-
drigæ.
- 148 Durmia. Cæsar Augustus Effig. M. Dur-
mius. III. VIR. Aper jaculo fixus.
- 149 Egnatia. Cap. muliebre Maxumus C. Egna-
tius CN. F. CN. Duæ figuræ stantes inter na-
vium proras & temones.

- 150 Egnatuleja. Caput Apollinis laureatum. L.
Egnatuleja. C. F. Q. ROMA Q.
Victoria tropæum armis exornans. Quinarius.
- 151 Eppia. Caput muliebri Elephantis proboscide tectum cum spica & aratro. Q. METEL.
SCIPIO Imp.
- 152 - Idem nummus. NB. Pertinet etiam ad Familiam Cæciliam, ubi locari poterit.
- 153 Fabia. Cap. Romæ Labeo x. Q. FABI. Quadrigæ.
- 154 - Cap. Romæ. Q. Max. Cornucop. fulmini alligatum in corona spicea.
- 155 Cap. velatum EX AR. i. e. ex argento. Bigæ victoriatæ. C. FABI. C. F.
- 156 - C. ANNI. T. F. T. N. PRO COS. ex S. C. Caput muliebri cum caduceo.
Rev. L. FABI. L. F. HISP. Quadrigæ gubernante Victoria. Q.
- 157 Fannia. Cap. Romæ x. M. FAN. C. F. Quadrigæ victoriatæ.
- 158 Farsuleja. Caput muliebri à tergo pileus MENSOR. R. L. FARSVLEI ex. --- Mars in Bigis figuræ adstanti manum porrigit.
- 159 Flaminia. Caput Romæ x. L. FLAMINI Cilo. Bigæ victoriatæ.
- 160 Fonteja. Caput imberbe bifrons. M. * C. FONT. Triremis ROMA.
- 161 - Caput juvenile laureatum cum fulmine Mv. FONTEL. AP.
Rev. Cupido hirco insidens cum Dioscurorum pileis & thyrsis in laurea.
- 162 - P. Fontejus P. F. Capito III. VIR. Caput Triumpho.
Rev.

- Rev. Font. Th. MIL. Eques hostes hasta conficiens.
- 163 - P. Fontejus Capito III. VIR. Concordia Caput Concordiæ velatum.
T. Didi Imp. VII. PVB. Ædificium.
- 164 Fufia. Kaleni Ho. Virt. Capita Honoris & Virtutis. Rev. ITAL. RO. CORDI.
- 165 Fulvia. Caput Romæ. *CN. FOVL. M. CAL. Q. M. E. Bigæ victoriatæ.
- 166 Fundania. Caput Romæ L.C. Fundan. Quadrigæ aurigante Jove cum Cupidine equo infidente.
- 167 - Caput Jovis. C. Victoriæ tropæum coronans addito captivo manibus post terga revinctis, &c. C. Funda. Quinarius.
- 168 Furia. M. Furi L. F. Caput Jani bifrons. PHIL. Pallas stans tropæum coronans, Roma.
- 169 - Brocchi. Caput Cereris spicis ornatum III. VIR L. FVRI CN. F. Sella curulis inter fasces.
- 170 a - Caput Cybeles turritum à tergo pes amputatus. ÆD. CVR. P. FURIVS CRASSIPES Sella curulis.
- 170 b Gellia. Caput Romæ in laurea. Quadrigæ curules.
- 171 Herennia. Pietas caput muliebre. M. HERENNI. D. Figura nuda gradiens aliam seminudam gestat humeris impositam.
- 172 Hofidia. Gesta III. Vir. Caput Dianæ C Hofidi C. F. Aprum sagitta faucium canis profequitur.
- 173 Hostilia. Caput Pavonis cum scuto. L. Hostilius

- filius Saferna. Bigæ cum figura militari in curru retro depugnante.
- 174 - Caput Palladis. L. Hostilius Saferna. Victoria gradiens cum caduceo & tropæo.
- 175 Cap. muliebre laureatum L. Hostilius Saferna. Victoria gradiens cum caduceo & tropæo.
- 176 Iulia. Caput Romæ XVI. L. Juli Roma. Dioscuri decurrentes
- 177 - Cap. Juvenile galeatum. CÆSAR L. JULI. L. F. Bigæ Cupidinem aurigante Venere.
- 178 - Cap. Veneris. CÆS. Æneas Anchisen & Palladium gestans.
- 179 Julia. Cap. Veneris Duplex Cornucopiæ. Q.
- 180 - Cap. Julii Cæsaris. CÆS. DICT. PERPETVO L. BVCA. Figura muliebris sedens. dextra hastam tenet, sinistra victoriolam.
- 181 - Cap. muliebre corona quercea ornatum. CÆS. Tropæum & securis.
- 182 - Caput Veneris cum Cupidine à tergo. Cæsar. Tropæum assidente utrinque captivo.
- 183 - Cæsar. Elephas draconi infestus. Signa Pontificalia.
- 184 - Caput Juvenile alatum & laureatum cum tridente & arcu. Rev. L. IVLI BVRSIO XXXXI. Quadrigæ victoriatæ.
- 185 Junia. Brutus. Ejus effigies. AHALA ejus caput
- 186 - Caput Romæ à tergo caput Asini X. M. Juni. Roma. Dioscuri cum hastis decurrentes.
- 187 - Caput Romæ. B. D. SILANVS. L. F. ROMA. Bigæ victoriatæ.

- 188 - Caput Martis galeatum. *Albinus Bruti*
F. Duo litui militares cum ancili.
- 189 - Caput muliebre. *Pietas. Rev. Albinus*
Bruti F. Dextræ junctæ cum caduceo.
- 190 Licinia. Caput muliebre S. C. P. *Crassus M.*
F. Figura militaris cum hasta equum ducit.
- 191 - Caput Romæ casside, clypeo & hasta
armatum. Roma.
Nerva. Figuræ in comitiis suffragia ferentes.
- 192 - Caput Vejovis diadematum cum ful-
mine. C. *Licinus.* L. F. *Macer* Quadrigæ auri-
gante Pallade.
- 193 Livineja. Regulus P. R. Caput Reguli. L.
Livinejus Regulus. Sella curulis inter fasces.
- 194 Lollia. Caput Libertatis, Palicanus. Rostra
P. Romani.
- 195 - Caput Honoris laureatum. Palicanus.
Sella curulis inter duas spicas.
- 196 Lucilia. Caput Romæ in laurea. P. V. M.
Lucili. Ruf. Bigæ victoriatæ.
- 197 Lucretia. Caput Romæ galeatum. *Cn. Lucr.*
Roma. Castor & Pollux decurrentes.
- 198 Lucretia. Caput Apollinis galeatum. *L. Lu-*
creti. Trio. Luna falcata cum 7 stellis.
- 199 - Cap. Neptuni laureatum cum triden-
te xxxii. Delphino Cupido inequitans. Lu-
creti. Trio.
- 200 Lutatia. Caput juvenile galeatum. Cicero
Roma * Q. Lutati Q. Triremis in quercea.
- 201 Mæcilia. Cap. Romæ galeatum. * P. MAE.
ANT. ROMA. quadrigæ victoriatæ.
- 202 Majania. C. Romæ, x, C. Majan. Roma. Bi-
gæ, aurigante Victoria.

- 203 Mamilia. Cap. Mercurii petasatum. C. MAMILLIMETAN. Ulysses stans cum cane ad pedes ferratus.
- 204 Manlia. Manli *Proq.* Cap. Romæ L. *Sulla Imperator.* quadrigæ cum supervolante Victoria.
- 205 - Caput Romæ. *Roma x.* in torque L. Torquat. ex S. C. Eques armatus decurrens.
- 206 - L. Torquat III. *Vir.* Tripas in corona. Caput muliebre.
- 207 Marcia. Ancus. Effig. Anci Marcii diademata cum lituo, à tergo Philippus Eques supra aquæductum cum literis AQUA. MAR.
- 208 - Cap. Romæ. M. *Mar. Roma.* Bigæ victoriatæ sub equis duæ figuræ.
- 209 - Cap. Anci Marcii galeatum & cornutum. Roma. Eques cum ramo. L. Philippus.
- 210 - Cap. Romæ galeatum. Q. Philippus. Roma. Eques armatus decurrens.
- 211 - Caput Apollinis laureatum. Colonus, cum sacco ante columnam. L. *Censor.*
- 212 - C. *Censorinus.* Caput muliebre velatum. C. *Limeta. P. Crepusi.* LXII. Bigæ.
- 213 - Libo Cap. Romæ x. Q. Marcius. Roma. Dioscuri armati equis decurrentes.
- 214 Maria. Capit. xxxxi. Caput muliebre corona spicea ornatum.
C. *Mari.* C. F. S C. Lxxxxii. Colonus boves agens.
- 215 - Alius, à priori in paucis diversus.
- 216 Memmia. C. Memmi C. F. *Quirinus.* effigies Romuli laureata.

Mem-

- Memmius Aed.* Cerealia Preimus fecit. Mulier cum spicis & decempede. ad pedes Draco.
- 217 *Memmia.* cap. imberbe laureatum Dioscuri stantes cum equis & hastis *L. Memmi.*
- 218 - Cap. *Memmi C. F.* caput muliebre laureatum. Rev. Tropæum cum assidente captivo. *C. Memmius Imperator.*
- 219 - Ex *S. C.* cap. Saturni cum falce. *L. C. Memmius L. F. Gal.* Bigæ cum supervolante Victoria.
- 220 - Caput Saturni. Roma *L. Memmi G. Bigæ,* ut supra.
- 221 *Minucia.* Cap. Romæ.* *Ti. Minuci. C. F. Augurini.* Roma. Columna inter duas figuras stantes, hinc inde spica.
- 222 - Cap. Romæ. *Roma. C. Aug.* statua in columna inter duas figuras stantes, hinc inde spica.
- 223 - *Ruf.* Romæ caput galeatum. *Q. Minuc. Roma.* Castor & Pollux armati equitantes.
- 224 - Caput juvenile galeatum. *Q. Therm. M. F.* Duo milites dimicantes, quos inter tertius prostratus ab altero defenditur.
- 225 *Mucia.* Capita Honoris & Virtutis jugata. *Ho. Virt. Kaleni Ital.*
Rev. *Cordi. Italia & Roma.* stantes cornucopiæ medium tenent.
- 226 *Muffidia.* Cap. Concordiæ velatum. *L. Mussidius Longus,* Cancelli Comitiorum cum literis *Cloacin.* & insistentibus duabus figuris in cistas calculos suffragiorum conjicientibus.
- 227^a - Caput Solis radiatum. *L. Mussidius Longus.*

- gus. Cancelli Comitiorum, ut in præcedenti.
- 227 Nævia. cap. muliebre. L.S.C. Trigæ N. BALB.
- 227 Nafidia. cap. Pompeji M. Triremis.
- 228 Nonia. cap. Plutonis cum unco à tergo PUF.
ENAS. S. C.
- SEX. NONI. P. R. L. V. P. F. Vir hastatus armis in-
fidens, à Victoria, à tergo stante, coronatur.
- 229 Norbana. cap. muliebre. C. NORBANUS. Fa-
fcis inter spicam & caduceum.
- 230 Opeimia. cap. Romæ galeatum cum laurea
à tergo. L. OPEIM. ROMA. Quadrigæ victoriatæ.
- 231 Papia. cap. Junonis Sotpitæ pelle caprina
tectum. L. PAPI GRYPHUS.
- 232 Papiria. cap. Romæ x. M. CARBO ROMA.
Quadrigæ aurigante Jove.
- 233^a - idem nummus.
- 233^b Petillia. Aquila fulmini insiftens. PETILLIUS
CAPITOLINUS.
- 234 Petronia. TURPILIANUS. III. VIR. FERON. ca-
put muliebre cum signo monetali CÆS. AUG.
SIGN. RECE. Parthus genuflexus signum mi-
litare porrigit.
- 235 Pinaria. cap. Romæ x. NATA ROMA. Bigæ
victoriatæ.
- 236 - Idem nummus.
- 237 Plætoria. Cestianus S. C. caput Victoriæ ga-
leatum. M. PLÆTORIUS M. F. ÆD. CUR. Aquila
expansis alis fulmini insiftens.
- 238 - Cestianus cap. Cybelesturritum. M. PLÆ-
TORIUS ÆD. CUR. Ex S. C. Sella curulis.
- 239 - caput juvenile M. PLÆTORI CEST. Ex
S. C. Caduceus.

- 240 Plancia. CN. Plancius. cap. Libertatis pileatum, corytus, arcus, & capra Libyca.
- 241 Plautia. L. Plautius. caput juvenile directum. Plancus. Aurora alata, inter 4. equos, quos habenis regit.
- 242^a - Idem subætatus.
- 242^b - P. YPSÆ. S. C. caput Neptuni cum tridente. C. YPSÆ COS. CEPIT. Quadrigæ Jovis.
- 243 - P. YPSÆ S. C. cap. muliebre, pone quod Delphinus. C. YPSÆ COS. PRIV. CEPIT. Quadrigæ Jovis.
- 244 - A. PLAUTIUS ÆD. CUR. cap. Cybeles turritum. Bacchius Judæus.
Figura genuflexa ante camelum, quem capistro tenet manu sinistra, dextra autem ramum tenet.
- 245 - M. S. C. AUR. ÆD. CUR. Figura genuflexa ante camelum, quem capistro tenet, ut supra ÆD. CUR. C. HYPSE COS. PREIVE.
- 246 Publicia. cap. Juvenile galeatum. ROMA. C. PUBLICI. Q. F. Herculis lucta cum leone.
- 247 - M. PUBLICI. LEG. PROPR. cap. galeatum imberbe. CN. MAGNUS IMPERATOR.
Figura militaris stans, & dextrum pedem proræ navis imponens, palmæ ramum accipit ab Hispania exadverso stante.
- 248 - caput galeatum cum malleo, supra caput
*C. MA. VIR Seminudus stans cum hasta, &c.
- 248 Pompeja. Mag. Pius Imp. Ter. Columna. cum insistente statua, sinistrum pedem proræ navis imponente, ante columnam navis prætoriana cum aquila legionaria. Rev. PRAEF. ORAE.
MA.

MARIT. ET. CLASS. S. C. Scylla, Monstrum marinum.

250 - Mag. Pius Imp. Iter. cap. Neptuni cum tridente. PRAEF. CLASS. & ORÆ MARIT. ex S. C. Tropæum navale.

251 - cap. Romæ galeatum, retro caput urceus. SEX. POMP. FOSTULUS. ROMA. Faustulus Pastor juxta lupam Romulum & Remum lactantem.

252 - Mag. Pius Imp. Iter. Effigies Pompeji M. inter urceum & lituum. PRAEF. CLAS. & ORÆ MARIT. ex S. C. Figura nuda inter duos fratres Catanenses parentes gestantes, dextra acrostolium tenens, dextro pede navi imposito.

253 Pomponia. L. Pompon. Molo, caput juvenile laureatum. Numa Pompili. Numa Pompilius cum lituo pone aram stans, ad quam victimarius hircum adducit.

254 - caput Musæ cum testudine à tergo. Q. Pomponi Musæ. Musæ stans cum lyra & plectro.

255 - caput Musæ Q. Pomponi Musæ. Musæ stans ad columnam dextra larvam tenet.

256 - caput Musæ cum steila. C. Pomponi Musæ Urania stans.

257 Porcia. P. LAECA. ROMA. caput Romæ x. Provoco. Prætor stans inter civem togatum & lictorem.

258 - caput muliebre. ROMA. M. CATO PROPR. Victrix Victoria sedens dextra protensa, sinistra palmæ ramum tenet.

- 259 - Juvenile caput Bacchi ut videtur. M. CATO. Victrix Victoria sedens, ut supra. Quinariarius subæratuſ.
- 260 - caput Romæ galeatum x. C. CAT. ROMA. Bigæ victoriatæ. Nummus subæratuſ.
- 261 Postumia. caput Romæ. à tergo apex L. POST. A. F. ROMA. Quadrigæ Martis.
- 262 - caput Dianæ. C. Postumi TA. Canis venaticuſ currens supra venabulum.
- 263 - caput Dianæ cum capite bovis in vertice A. POST. AF. S. N. ALBIN.
Bos ad aram ardentem adductuſ, adſtante ſacrificatore.
- 264 - Hiſp. caput Hiſpaniæ velatum. A. POST. AF. S. N. ALBIN.
Togatuſ, dextra elata, ſtans inter aquilam legionar. & faſces.
- 265 Procilia. cap. Junonis Soſpitæ, pelle caprina tectum S. C. L. PROCILL. F.
Bigæ aurigante Junone Soſpita cum ſerpente ſub equiſ.
- 266 Quinctia. caput Romæ cum apice à tergo, T. Q. ROMA. Dioſcuri armati decurrenteſ, ſub equiſ clypeuſ.
- 267 Renia. caput Romæ galeatum x. C. RENI. ROMA. Bigæ hircorum.
- 268 Roſcia. L. Roſci. caput Junonis Soſpitæ FABATI Virgo ſtans ingenti draconi eſcam præbet.
- 269 a Rubria. caput Neptuni cum tridente DOSEN L. RUBRI. Victoria dextra extenſa ſtans ante aram, cui ſerpens impoſituſ eſt.
- 269 b - Idem nummuſ. Quinariuſ.
- 270 - caput juvenile galeatum Dos. Thenſa à 4. equiſ tracta.

- 271 - caput Jovis cum sceptro Dos. L. RUBRI.
Thensa à 4 equis tracta cum supervolante Vi-
ctoria.
- 272 Rustia. caput Martis galeatum S. C. *L. RU-
STI. Aries.
- 273 Rutilia. caput Romæ Flac. L. RUTILI. Bigæ
victoriatæ.
- 274 Sanguinia. cap. Augusti nudum. Augustus
Divi F. M. Sanguinius III. VIR. caput juvenile
laureatum, in cujus vertice stella crinita.
- 275 Satriena. cap. imberbe galeatum F. J. P. SA-
TRIENUS. Lupa gradiens.
- 276 Saufeja. caput Romæ x. L. SAUF. ROMA. Bigæ
Victoriatæ.
- 277 Scribonia. caput Romæ x. Au C. SCR. ROMA.
Castor & Pollux decurrentes.
- 278 - BON. EVENT. cap. Boni Eventus Pute-
al. Scribon. Imago putealis.
- 279 Sempronia. Pitio. cap. Romæ x. L. SEMPR.
ROMA. Dioscuri decurrentes.
- 280 Sentia. cap. Romæ Arg. Pub. L. Senti C. F.
Quadrigæ Jovis.
- 281 a - Idem. sed in averfa parte sub Quadri-
gis SATURN.
- 281 b - Idem sed in paucis diversus.
- 282 Sergia. caput Romæ. ROMA. Ex S. C. M. SER-
GI SILUS. Eques decurrens, dextra caput am-
putatum & gladium tenet.
- 283 Servilia. Brutus. caput Bruti. Rev. cap. Ahalæ.
- 284 - caput Romæ galeatum M. SERVILI. C. F.
Rev. Duæ figuræ militares juxta equos pede-
stri certamine depugnantes. Nummus subæ-
ratus.

- 285 - caput Romæ, pone quod laurea. C. SER-
VILI M. F. Duo equites cum hastis decurrentes.
- 286 - Caput Romæ cum lituo ROMA* C. SER-
VIL. Duo equites depugnantes, quorum al-
ter tergum vertit.
- 287 - caput Palladis galeatum RULLI P. SER-
VILI M. F. Bigæ victoriatæ.
- 288 caput Floræ. *Floral.* Primus duo milites
armati stantes C. *Serveil.*
- 289 Sicinia. Q. Sicinius III. *Vir.* caput juvenile
fascia redimitum C. *Coponius.* P. R. S. C. Leonis
exuvix clavæ impositæ, hinc & inde sagitta
& arcus.
- 290 - Fort. P. R. caput Fortunæ P. R. Cadu-
ceus & palmæ ramus decussatim positi cum
laurea Q. *Sicinius III. Vir.*
- 291 Statilia Taurus Regulus Pulcher. dextræ
junctæ cum caduceo III. *Vir. AAAFF. S. C.*
- 292 Sulpicia. S. C. cap. muliebre velatum P. *Gal-*
ba. Æd. Cur. Culter. Sympulum & securis.
- 293 - D. P. P. Capita Deorum penatium C.
Sulpici. C. F. Duæ figuræ militares stantes juxta
suam humi cubantem. F.
- 294 Terentia. caput Romæ x. à tergo lauream
Victoria porrigens C. *TER. Luc. Roma.* Dio-
scuri decurrentes.
- 295 - caput Jovis terminalis. *Magn. Procos.*
Sceptrum inter aquilam & delphinum.
- 296 Thoria. cap. muliebre caprinis faucibus te-
ctum L. Thorius Balbus. Taurus currens P.
- 297 Titia. cap. barbatum fascia alata redimitum
Q. *Titi.* Pegasus supra basin.

- 298 - cap. Bacchi hedera coronatum Q. Titi. Pegafus.
- 299 - caput Victoriæ alatum Q. Titi. Pegafus, Quinariis.
- 300 Tituria. caput Sabini Tatii L. Tituri. duo milites in Tarpejam in medio sedentem clypeos conjicientes.
- 301 - cap. Sabini L. Tituri. duo milites Romani duas Sabinas rapientes.
- 302 - TA. Sabin. cap. Sabini Tatii L. Titurii. Raptus Sabinarum ut num. 301.
- 303 - Sabin. cap. Sabini ut supra L. Titurii. Bigæ victoriatæ.
- 304 - cap. Iovis laureatum O. P. SABIN. Q. Victoriæ tropæum coronat. Quinariis.
- 305 Trebonia. cap. Romæ x. L. TREB. ROMA. Quadrigæ Jovis.
- 306 Tullia. cap. Romæ M. Tulli. Quadrigæ victoriatæ.
- 307 a Valeria. Acisculus. cap. juvenile tenia redimitum cum stella in vertice.
L. VALERIUS Europa velo volitante tauro infidens.
- 307 b - Idem nummus elegantissime expressus.
- 308 - Caput Romæ x. C. VAL. C. F. FLAC. ROMA. Bigæ victoriatæ.
- 309 - Victoriæ caput alatum L. VAL. FLAC. Mars nudus stans cum hasta & tropæo inter apicem & spicam.
- 310 - caput Victoriæ T. C. VAL. FLAC. IMPERAT. EX. S. C. Aquila legionaris inter duo signa cum lit. HP.

- 311 Vargunteja. M. VARG. cap. Romæ galeatum, Quadrigæ Jovis, ROMA.
- 312^a Veturia Ti. ne. cap. imberbe galeatum, Roma, figura genuflexa porcam tenens inter duos milites armatos stantes & pugionibus porcam petentes.
- 312^b Vettia. caput Tatii Sabinorum Regis, Bigæ.
- 313 Vibia pansa. cap. Apollinis laureatum C. VIBIUS C. F. Quadrigæ aurigante Pallade.
- 314 - Alius in paucis diversus.
- 315 - caput Bacchi. PANSA. C. VIBIUS. C. F. CN. Ceres gradiens utraque manu facem ardentem tenet, ad pedes aratrum.
- 316 - cap. Libertatis laureatum. PANSA. C. F. CN. Figura armata armis insidens à Victoria volante coronatur.
- 317 - cap. Panos. Pansa. Rev. Jovis Axur. C. VIBIUS C. F. CN. Jovis Axuris sedentis simulacrum.
- 318 - cap. Herculis C. VIBIUS VARVS. Pallas stans.
- 319 Volteja. cap. Jovis laureatum M. VOLTEI M. F. Templum.
- 320 - cap. Herculis imberbe leonis faucibus tectum. M. VOLTEI M. F. Aper.
- 321 - cap. Bacchi M. VOLTEI M. F. Ceres utraque manu facem tenens stat in curru à duobus draconibus tracto.

INCERTARUM FAMILIARUM.

- 322 - Cap. imberbe bifrons laureatum ROMA Quadrigæ Jovis, aurigante Victoria. NB. Didrachmum.

- 323 *a* - caput Vejovis laureatum cum fulmine. Quadrigæ Iovis Fulguratoris.
 323 *b* Bigæ Cervorum.
 324 - caput Romæ galeatum x. ROMA. Castor & Pollux decurrentes, sub equis stella.
 325 - Alius nummus priori similis, sed absque stella.
 326 - cap. Iovis laureatum, Victoria tropæa coronans. ROMA.
 327 - caput Romæ x. ROMA Bigæ victoriatæ.
 328 - caput Herculis cum clava D. S. I. T. I. Q. Defultor cum duobus equis.
 329 - cap. muliebri galeatum. ROMA. armis infidens inter duos vultures volantes, ad pedes lupa gemellos lactans.
 330 - Salus Generis humani. Victoria globo insistens S. P. Q. R. in quercea.
 331 *a* - CONCORDIA PRÆTORIANORVM. Concordiæ stantis typus. Fides Exercituum duæ dextræ junctæ.
 331 *b* Nummus familiæ incertæ. av. cap. Bacchi corona hederacea cinctum. Rev. caput galeatum.

NUMMI IMPERATORII ARGENTEI.

- 332 Julius Cæsar L. Æmilius Buca, Venus stans cum hasta & victoriola.
 333 - - Sepullius Macer. Figura victoriolam tenens.
 334 - - Q. Voconius Vitulus. Vitulus gradiens.
 335 - - M. METTIVS. Venus victrix stans.
 336 Marcus Antonius. cap. Cæsaris, & in altera parte caput Antonii.

- 337 - - Ant. Aug. III. VIR. R. P. C. effigies M. Antonii. Rev. Tropæum Imp. Ter.
- 338 - - M. Antoni. effigies M. Antonii III. VIR. R. P. C. caput Solis radiatum in templo.
- 339 *a* Nummus Augusti. caput mulieris velatum. Pietas. *av.* Mulier sedens dextra hastam tenens, VESTA. ex auro magno. ☉
- 339 *b* Augustus cap. Augusti nudum. Rev. Arcus triumphalis cum quadrigis, Imperator Cæsar. ☉
- 340 *a* - Idem nummus ex argento, sed ab aureo admodum diversus & literis retrogradis.
- 340 *b* - Caput Augusti laureatum C. L. CÆSARES AVGVSTI F. COS. DESIG. Princ. Juvent. Cajus & Lucius stantes cum clypeis & hastis. ☉
- 341 - P. M. Pacis sedentis typus.
- 342 - S. P. Q. R. SIGNIS RECEPTIS. Clypeus votivus inter aquilam legionarem & signum militare.
- 343 *a* - S. P. Q. R. C. LV. Clypeus.
- 343 *b* - Equestris Augusti statua.
- 344 - Imp. x. Duo paludati stantes togato in instructione sedenti lauream porrigunt.
- 345 - Fort. Red. Cæsar Augustus S. P. Q. R. aræ inscript.
- 346 - Licinius Gallus III. VIR. Figura genuflexa vexillum tenet.
- 347 - Imp. x. Act. Apollo stans.
- 348 - MAR. ULTOR. Martis Ultoris templum, in quo aquila legionaris cum duobus signis militaribus.
- 349 - C. L. Cæsaes Augusti F. Cos. Desig. Princ.

- Princ. Juvent. Cajus & Lucius Cæsares toga
 ti stantes cum clypeis & hastis.
- 350 a - Idem nummus, sed ab alio diversus &
 literis retrogradis.
- 350 b - Templum statuis ornatum cum literis
 Imp. Cæsar.
- 351 - Arcus, in quo Quadrigæ triumphales
 Imper. Cæsari.
- 352 - Bos cornupeta. Imp. x.
- 353 - Duæ Lauri. Cæsar Aug.
- 354 - C. CÆS. Aug. F. Eques juxta signa mi-
 litaria.
- 355 - Quercea. in qua OB CIVES SERVATOS.
- 356 - Imperator Cæsar. Tropæum navale.
- 357 - Cos. Iter. & Ter. Desig. Signa Pontificalia.
- 358 - Ob C. S. Quercea, in qua S. P. Q. R.
 CLV.
- 359 - Augustus. Capricornus, cum globo,
 temone & cornucopiæ.
- 360 - Cos. Iter. & Ter. Design. Templum, in
 cujus medio togatus stans.
- 361 - Divus Julius. Stella crinita.
- 362 a - Idem nummus.
- 362 b - Imp. XIII. Paludatus stans togato in
 substructione sedenti puerulum porrigit.
- 363 - Asia Recepta. victoriola cistæ insidens
 inter 2. serpentes. Quinarius.
- 364 - Antica. S. P. Q. R. Parent. Cons. Suo.
 Toga picta, scipio & laurea.
- 365 - Augusti nummus cum capite M. Antonii.
- 366 - Imperator Cæsar. In priori parte Qua-
 drigæ triumphales, aurigante Imperatore lau-
 r

- ri ramum præferente. Rev. Victoria proræ
navis insiftens.
- 367 - S. P. Q. R. Templum tetrastylum, in
quo currus triumphalis.
- 368 Tiberius. Tiberii effigies laureata. Rev. Pa-
cis sedentis typus. ☉
- 369 - Pontif. Max. Mulier sedens cum hasta
& ramo.
Ti. Cæsar Aug. F. T. P. xv. Imperator in
quadrigis.
- 370 - Pax sedens, ut no. 368.
- 371 Cæjus Caligula Germanicus Cæf. P. C. Cæf.
Aug. Germ. Effigies Germanici.
- 372 a - - caput Caligulæ. Rev. caput Agrippinæ
Mat. C. Cæs. Aug. German.
- 372 b - - Germanicus C. Cæsar Aug. Germ. Pont.
M. III. *Tr. Pot.*
av. Drusilla Agrippina. Julia. tres Caligulæ
sorores stantes cum symbolis Concordiæ,
Constantiæ & Pacis S. C. ex arg. magno.
- 372 c Claudius. Ex S. C. OB C. S. in quercea.
- 373 Agrippina. Caligulæ effigies.
- 374 - Arcus cum inscr. De Britannis.
- 375 - Constantiæ Augusti. Constantiæ seden-
tis simulacrum.
- 376 - Alius nummus subæratuſ.
- 377 Nero. Neronis cap. nudum P. M. TR. P.
VIII. Cos. III. P. P. R. Virtutis stantis typus
Ex. S. C. ☉
- 378 - Jupiter Custos. sedens. ☉
- 379 - Augustus Germ. stans cum patera &
victoriola. ☉
- 380 - Salus sedens. ☉

- 381 *a* - P. M. TR. P. VIII. Cos. III. P. P. Virtus cum hasta stans, dextro pede galeam premit. ☉
- 381 *b* - Alius ex auro. Mac. Aug.
- 382 - Vesta, Templum.
- 383 Nero. Salus sedens.
- 384 - Idem in paucis diversus.
- 385 - Augustus Germ. Togatus radiatus stans, victoriola.
- 386 - Jupiter Custos sedens.
- 387 - Concordia Augusta sedens.
- 388 Galba. Diva Aug. stans cum patera & hasta.
- 389 - S. P. Q. R. Ob. C. S. in quercea.
- 390 - Victoria P. R. stans.
- 391 - Concordia Provinciarum stans.
- 392 *a* Otho. Pax Orbis terrarum stans.
- 392 *b* - Imperator Otho Cæs. Aug. Tr. P. Effigies nuda. av. Securitas P. R. Imperator togatus stans legionum signiferis dextram porrigit. Ara intermedia S. C. ex argento magno. n. f.
- 393 *a* - Securitas P. R. Securitatis stantis typus.
- 393 *b* - Securitas P. R. Securitatis sedentis typus, sinistra cornucop. dextra coronam lauream porrigens.
- 393 *c* - Victoria *Othonis*.
- 394 Vitellius. Concordia P. R. sedens.
- 395 - P. M. Pietatis sedentis typus.
- 396 - Libertas restituta stans.
- 397 - Victoria Augusti gradiens cum clypeo, in quo S. P. Q. R.
- 398 - XV. Vir. Sacr. Fac. Tripos cum corvo & delphino.

- 399^a Vespasianus. P. M. Caduceus.
 399^b - P. M. Tr. P. Cos. V. Caduceus alatus.
 400 - Tr. Pot. x. Cos. VIII. Columna rostrata
 cum statua.
 401 - Cos. Iter. Tr. P. Cos. V. Mulier semi-nu-
 da sedens, dextra ramum tenet.
 402 - Cos. Iter Tr. P. Cos. Pax sedens.
 403 - Judæa sedens ad tropæum.
 404 - P. M. Togatus armis infidens.
 405 - Ex S. C. Victoria clypeum tenens.
 406 - Victoria Augusti stans ad signum mi-
 litare.
 407 - Cos. Iter. Tr. P. Mars gradivus.
 408 Vespasianus. Vesta stans.
 409 - Tr. P. Cos. VI. Victoria navi insistens.
 410 - Augur. Tr. P. Signa Pontificalia.
 411 - Tr. P. x. Cos. VIII. Capricornus cum
 globo.
 412 - Cos. XIII. Mars tropæum gestans.
 413 - Imp. XIX. Scrofa.
 414 - Cos. VI. Aquila cippo insistens.
 415 - Cæsar Aug. F. Cos. Cæsar Aug. F. P. R.
 Capita. Titi & Domitiani aduersa Rev.
 416 - Paci Augustæ, Victoria gradiens.
 417 - Cos. Iter. Fort. Red. Fortuna stans juxta
 navem.
 418 - Ex S. C. Clypeus columnæ adfixus in-
 ter duos ramos.
 419 - Cos. Iter. Tr. P. Pax stans.
 420 - - Cos. VIII. jugum boum.
 421 - Clypeus supra duos capricornos, in
 quo C. S.

- 422 - Annona. August. sedens.
 423 - Jovis Custos Jupiter stans.
 424 *a* - P. M. Tr. P. Cos. II. Securitas sedens.
 424 *b* - Caput Domitillæ n. f.
 425 Titus Vespasianus. P. Tr. P. Cos. IV. Pax
 sedens.
 426 - - Tr. P. IX. Imp. XV. Cos. VIII. P. P.
 Delphinus anchoræ circumvolutus.
 427 - - Paci Augustæ, Victoria gradiens.
 428 - - Tr. P. IX. Imp. XV. Cos. IV. P. P.
 Elephas.
 429 - - - Sella.
 430 - - - Sella curulis cum laurea.
 431 - - Eques cum scipione manu elata.
 432 - - Cos. VII. Bos.
 433 - - Tr. P. VIII. Imp. XV. Cos. VII. P.
 P. Tropæum cum captivo.
 434 - - Duo captivi sedentes sub tropæo.
 435 - - Idem. Fulmen sellæ incumbens.
 436 Titus Vespasianus. Jovis Custos. Jupiter
 stans ante aram.
 437 *a* - - caput Domitiæ. n. f.
 437 *b* Domitianus Princeps Juventutis. Spei gra-
 dientis typus. ☉.
 438 - - - Ara.
 439 - - Cos. V. Lupa Romulum & Remum
 lactans.
 440 - Imp. XXII. Cos. XVII. CENS. P. P. P.
 Pallas telum vibrat.
 441. - Imp. XIX. Cos. XIV. P. P. P. Pallas cum
 fulmine & hasta stans.
 442 - Imp. XXI. Cos. XV. CENS. P. P. P. Pal-
 las stans cum hasta. 443

- 443 - Imp. XXI. Cos. XVI. CENS. P. P. P. Pallas navi insistens, ad pedes noctua.
- 444 - Cos. IV. Pegasus gradiens.
- 445 - Princeps juventutis. Pietas sedens.
- 446 - Princeps Juv. Classis stellæ imposita.
- 447 - Imp. XII. Cos. XI. CENS. P. P. P. Victoria gradiens.
- 448 - Salus Aug. sedens duas spicas dextra tenet.
- 449 - Imperat. XIV. Cos. --- Bellona stans telum vibrat.
- 450 - Imperator XIV. Cos. XIII. CENS. P. P. P. Pallas stans cum fulmine, &c.
- 451^a - Imp. XXI. Cos. XV. CENS. P. P. P. Pallas stans cum fulmine, &c.
- 451^b - Imp. XXI. Cos. XVI. Pallas navi insistens. dextra telum vibrat, ad pedes noctua.
- 452 - Imp. XXI. Cos. XV. CENS. P. P. P. Pallas stans cum fulmine.
- 453 Nerva. Salus publica sedens.
- 454 - Libertas publica stans.
- 455 - Fortuna Aug. stans.
- 456 - Æquitas Aug. stans cum cornucopiæ & bilance.
- 457 - Concordia exercituum, dextræ junctæ.
- 458 - Cos. III. P. P. Signa Pontificalia.
- 459 Nerva. Imperator II. Cos. IV. Libertatis stantis typus.
- 460 - Concordia Exercit. Dextræ junctæ cum signo militari navi suffulto.
- 461 - Iustitia Aug. sedens.
- 462 Trajanus --- Neptunus stans cum tridente, pedem dextrum navi imponit. ☉

- 463 - Cof. V. P. P. P. S. P. Q. R. Opt. Prin.
Æquitas sedens.
- 464 - Æquitas. Roma sedens.
- 465 - Arabia stans cum camelo.
- 466 - S. P. Q. R. Opt. Prin. Annona stans.
- 467 - - Dacia capta. Captivus stat.
- 468 - - Tropæum.
- 469 - - Spes gradiens.
- 470 - - Roma stans.
- 471 - - P. M. TR. P. Cof. IV. P. P. S. P. Q. R.
FORT. RED. Fort. sedens.
- 472 - - Victoria gradiens.
- 473 - - Victoria stans.
- 474 - P. M. TR. P. Cof. VI. P. P. S. P. Q. R.
Mars gradiens.
- 475 - - Provid. stans.
- 476 - - Genius stans.
- 477 - - Felicitatis stantis typus.
- 478 - Parthico P. M. TR. P. Cof. VI. P. P. S.
P. Q. R. Provid. stans.
- 479 - S. P. Q. R. OPT. PRINC. Via Trajana.
Mulier humi procumbens cum rota.
- 480 - - Tria signa militaria.
- 481 - - Pax stans Decebalum dextro pede
calcat.
- 482 - - Captivus clypeo insidens.
- 483 - - Columna.
- 484 - - Imp. stans cum hasta & parazonia
à Victoria coronatur.
- 485 - - Eques.
- 486 - - Alimenta Italiæ. Mulier stans juxta
puerulum.

- 487 Trajanus. Divus Pater Trajan. togatus sedens cum hasta & patera.
- 488 - S.P.Q.R.OPT.PRINC.TRAJAN.Victoria.
- 489 - Pax sedens ramum porrigit viro supplicanti ad pedes jacenti.
- 490 - Parthico P. M. TR. P. Cof. VI. P. P. S. P. Q. R. FORT. RED. Fort. sedens.
- 491a Marciana Consecratio Aquila.
- 491b Hadrianus Augustus Lupa duos puerulos lactans Cof. III. ☉
- 492a Hadrianus. Moneta Aug. stans.
- 492b - Cof. III. cum cornucopia.
- 492c - Roma sedens.
- 493 - Fides publica stans.
- 494 - Salus Aug. stans.
- 495 - Annona Aug. Panarium.
- 496 - Felicitati Aug. Triremis.
- 497 - P. M. TR. P. Cof. III. Salus Aug. sedens.
- 498 - Victoria gradiens cum tropæo.
- 499 - Fortuna stans.
- 500 - Ætern. Aug. Æternitas stans.
- 501 - Mars gradiens.
- 502 - P. M. TR. P. Cof. II. Pietas stans.
- 503 - Concordia sedens.
- 504 - Cof. III. Victoria sedens.
- 505 - Signa Pontificalia.
- 506 - Pudicitia sedens.
- 507 - Spes gradiens.
- 508 - Sol & luna.
- 509 - Luna cum 7. stellis.
- 510 - Fel. P. R. sedens.
- 511 - Victoria semi-nuda stans.

- §12 - Germania stans.
 §13 - Italia stans.
 §14 - Hispania sedens.
 §15 - Ægyptus sedens.
 §16^a - Africa sedens.
 §16^b - Roma sedens.
 §17 - Alexandria stans cum sistro.
 §18 - Nilus jacens cum Hippopotamo.
 §19 - Restitutori Gallia. supplex togato
 stanti dextram porrigit.
 §20 - P. M. TR. P. Cos. III. Virtus stans.
 §21 - - - Lib. publ. sedens.
 §22 - - - Pietas Aug. sedens.
 §23 - - - Spes P. R. gradiens.
 §24 - - - Vota publica Imper. sacrificans.
 §25 - - Adventus Aug. Duæ figuræ stantes.
 §26 - - - Tellus stabil. stans.
 §27 Sabina. Junoni Reginae stans.
 §28 - Veneri Genetrici stans.
 §29 - Concordia Aug. sedens.
 §30 - Alius num. in paucis diversus.
 §31 - Concordia stans.
 §32 - Pudicitia stans.
 §33 - Figura sedens victoriolam & sceptrum
 tenet.
 §34 - cap. velatum. Rev. Pietati Augusta Aræ.
 §35 - Ælius. TR. POT. Cos. Concordia sedens.
 §36 - TR. POT. Cos. II. Pietas stans ad aram.
 §37^a Antoninus Pius Cos. XIII. Togatus stans
 dextra globum tenens. ☉
 §37^b - Alius ex auro. sed à priori plane diver-
 sus. caput ANTONINI Cæsaris. Rev. caput
 FAUSTINÆ AUG. ☉

- 538 *a* - - Genius *P. R.* stans.
 538 *b* - - Tr. *P. xxv.* Togatus stans & sacrificans VOT. DECENN.
 539 - - Italia globo infidens.
 540 - - Æquitas Aug. stans.
 541 - - Concordia Aug. stans.
 542 - - Annona Aug. Panarium.
 543 - Tr. *P. Cof. II.* Panarium cum spicis.
 544 - - Cof. IV. Æquitas stans.
 545 - Dextræ junctæ cum caduceo & spicis.
 546 Antoninus Pius. Felicitas stans.
 547 - - Pietas Vesta stans.
 548 - - Annona stans.
 549 - - Genius stans.
 550 - - Fortuna stans.
 551 - - Pax stans.
 552 - - Aurelius Cæsar Aug. Pii F. Cof. effigies Aurelii Cæsaris.
 553 - - Idem nummus.
 554 - - Imperator II. Victoria stans.
 555 - - Vota suscepta Decenn. III. Cof. Togatus sacrificans.
 556 - - Templum Divi Aug. Rest. Templum 8. Columnarum.
 557 - - Consecratio. Aquila aræ insistens.
 558 - - Consecratio. Aquila stans.
 559 - - Consecratio. Rogus.
 560 - - Cof. IV. Roma sedens.
 561 - - Salus stans.
 562 - - Consecratio. Ara.
 563 *a* Faustina Mater. Augusta Imperatrix stans dextra facem tenet. ☉

- 563 *b* Faustina Mater. Junoni Reginae, stans.
 564 - Ceres stans.
 565 - Pietas Aug. stans ad aram.
 566 - Augusta sedens cum hasta pura, dextra
 pateram tenet.
 567 - Augusta stans ad aram dextra elata, si-
 nistra acerram tenet.
 568 - Augusta stans cum face.
 569 - Augusta stans cum face & spicis.
 570 - Æternitas stans cum globo.
 571 - Æd. div. Faustinae Templum.
 572 - Consecratio Pavo.
 573 - Consecratio stans.
 574 - Concordia Aug. sedens.
 575 - Concordia. Antoninus & Faustina
 stantes dextras jungunt.
 576 *a* M. Aurelius. Mars stans cum hasta TR. POT.
 XIII. Cof. II. ☉
 576 *b* M. Aurelius. Pietas Aug. Signa Pontificalia.
 577 - Fortuna Red. TR. P. Imper. V. Cof. III.
 Fortuna sedens.
 578 - Pietas Aug. TR. P. XX. Cof. III. Pietatis
 stantis typus.
 579 - Providentia Deorum TR. P. XV. Cof.
 III. Providentiae typus.
 580 - Imp. VI. Cof. III. Victoria clypeum te-
 nens, in quo Vic. Germ.
 581 - Concordia Aug. TR. P. XVI. Concordia
 sedens.
 582 - Cof. III. Roma sedens.
 583 - Concordia Aug. Imp. XVIII. Cof. III. Con-
 cordiae stantis typus.

- 584 - TR. POT. VIII. Cof. II. Figura ad aram
stans sacrificat.
- 585 - Imp. VII. Cof. III. Genius stans.
- 586 - TR. POT. VI. Cof. III. Romæ stantis typus.
- 587 TR. POT. V. Cof. III. Mulier stans cum 4.
puerulis.
- 588 - TR. P. XX. Imp. III. Cof. III. Victoria
cum clypeo, in quo Vic. PAR.
- 589 - TR. P. XXI. Imp.
- 590 - P. M. TR. P. XIX. Imp. II. Cof. III. Abun-
dantia stans.
- 591 - P. M. TR. P. XVIII. Imp. II. Cof. III.
Captivus sedens cum subscr. ARMEN.
- 592 - P. M. TR. P. XIX. Imp III. Cof. III. Ro-
mæ sedentis typus.
- 593 - TR. P. XXXI. Imp. V. Cof. III. P. P. Vi-
ctoria gradiens.
- 594 - Cof. II. Togatus stans cum ramo &
cornucopiæ.
- 595 - Imperator VI. Cof. III. Æquitas stans.
- 596 - Consecratio. Rogus.
- 597 - Consecratio. Aquila expansis alis.
- 598 - Saluti Aug. Cof. III. stans.
- 599 - Cof. IV. Diana stans.
- 600 - Imperat. VII. Cof. III. Mars gradiens.
- 601 - TR. POT. Cof. III. Felicitas stans.
- 602 *a* Faustina Junior. Hilaritas stans. ☉
- 602 *b* - - Idem nummus ex auro, sed à prio-
ri diversus, Venus stans. ☉
- 602 *c* Faustina Filia. Venus stans cum pomo.
- 603 - - Fecunditas stans.
- 604 - - Salus sedens.

- 605 - - Pudicitia stans.
 606 - - Junoni Reginae, stans.
 607 - - Ceres sedens.
 608 - - Hilaritas stans.
 609 - - Matri magnae, sedens inter leones.
 610 - - Fecund. Aug. Mulier stans cum 4.
 infantibus.
 611 - - Seculi felicitas. duo pueruli in lecto.
 612 - - Concordia sedens.
 613 - - Consecratio. Ara.
 614 - - Consecratio. Sella Junonis cum ha-
 sta & pavone.
 615 - - Lætitiae publicae, stans.
 616a L. Verus Deorum Tr. P. III. Cof. II. Pro-
 videntiae typus.
 616b - Pax sedens Tr. P. XVII. Imper. III. Cof. II.
 617 - Tr. P. VI. Imp. IV. Cof. II. Pax stans.
 618 - Tr. P. -- II. Cof. II. Victoria stans cum
 clypeo, in quo Vic. Par.
 619 - Tr. P. IV. Imp. II. Cof. II. Mars stans.
 620 - Imp. Cof. II. Æquitas stans.
 621 Lucilla. Venus Victrix stans.
 622 - Idem nummus in paucis diversus.
 623 - Diana lucifera stans cum face,
 624 - Venus stans.
 625 - Junoni Lucinae, sedens.
 626 - Vesta stans.
 627 Commodus. Apol. Pal. P. M. Tr. P. XVI.
 Cof. Apollo stans cum cithara.
 628 - Mart. Pac. P. M. Tr. P. -- Mars. Pacifer stans.
 629 Commodus. Tr. P. VII. Imp. III. Cof. III.
 P. P. Providentia stans.

- 630 - P. M. TR. P. XIII. Imp. VIII. Cof. V. P.
P. Libertatis stantis typus.
- 631 P. M. TR. P. XII. Imp. VIII. Cof. P. P. Pi-
etas ad aram stans.
- 632 - P. M. TR. P. XVII. Imp. VIII. Cof.
VII. P. P. Mulier sedens, ad pedes puerulus.
- 633 - Pietas Augusti, signa Pontifical.
- 634 - Romæ æternæ. Roma æterna sedens.
- 635 - P. M. TR. P. XVII. Imp. VIII. Cof. II.
P. P. Pax stans.
- 636 - TR. P. - - Imp. III. Cof. III. P. P. ut
supra.
- 637 - P. M. TR. P. x. Imp. VII. Cof. III. P.
P. Roma sedens.
- 638 - P. M. TR. P. - - - Cof. IV. P. P. Pax
stans.
- 639 - P. M. TR. P. XII. Imp. VIII. Cof. figu-
ra stans cum caduceo & palmæ ramo.
- 640 P. M. TR. P. IV. Cof. V. P. P. Genius stans.
- 641 - - Figura Nuda stans ante columnam.
- 642 P. M. TR. P. XVII. Imp. - - - Cof. V. P. P.
Fort. Red. Fortunæ sedentis typus.
- 643 - P. M. TR. P. XVII. Imp. VIII. Cof. V. P.
P. Felicitas stans.
- 644 - OPTIME MAXIME. CV. P. P. Jupiter
stans.
- 645 - Herculi Romano Aug. Arcus. Clava,
Phaetra.
- 646 - Idem nummus. Clava in laurea.
- 647 Crispina. Venus stans.
- 648 Pertinax. providentia Deorum Cof. II. Pro-
videntia Deor. stans. ©

- 649 - Idem argenteus.
- 650 - Vot. Decennial. TR. P. Cos. II. Imp. sacrificans.
- 651 Didius Julianus. Rector Orbis Imperator. Togatus stans dextra globum tenet.
- 652 Didia Clara Hilaritas Temp. stans.
- 653 Pescennius Niger. Moneta stans.
- 654 Albinus. Minerv. Pacif. Cos. II. Minervæ Paciferæ stantis typus.
- 655 - Providentia Aug. Cos. Providentiæ stantis typus.
- 656 - Romæ æternæ, sedens.
- 657 - Æsculapius stans.
- 658 *a* Septimius Severus. Capita jugata Severi & Caracallæ. ☉
Rev. Victoria Parthica maxima. victoria gradiens.
- 658 *b* - Idem nummus ex auro, sed ab alio diversus. ☉
- 659 - - Virtus Aug. Virtutis stantis typus.
- 660 - - Bona spes gradiens.
- 661 - - Liberalitas Aug. Cos. Liberalitas stans cum tessera.
- 662 - - Invicto Imp. Tropæum assidente captivo.
- 663 - - Restitutor Urbis. Paludatus stans sacrificat.
- 664 - - Roma sedens.
- 665 - - Fundator Pacis, togatus stans cum ramo.
- 666 - - Adventui Aug. felicissimo. Eques.
- 667 - - Victoriæ Aug. felicissimæ. Victoria gradiens cum clypeo. 668

- 668 - - Indulgentia Aug. in Karth. Mulier
leone vecta.
- 669 - - Æquitas II. stans.
- 670 - - Æquitati Augg. Æquitatis stantis
typus.
- 671 - - Felicitas Augg. stans.
- 672 - - FORTUN. REDUC. Fortuna sedens.
- 673 - - Fortuna Reduc. sedens, à priori in
paucis diversus.
- 674 - - Securitas - - sedens dextra glo-
bum tenet.
- 675 Septimius Severus. Felicitas Temp. Spica
inter duo cornua copiæ.
- 676 - - Sæculi Felici - - Luna cum 7 stellis.
- 677 - - Invictus. Tropæum.
- 678 - - Arab. Adiab. Cof. II. P. P. Victo-
ria gradiens.
- 679 - - Cof. II. P. P. Victoria gradiens.
- 680 - - Parthic. - - Adiab. duo captivi
clypeis insidentes.
- 681 - - P. M. TR. P. III. - - Ceres sedens.
- 682 - - P. M. TR. P. III. Cof. II. P. P. For-
tuna stans.
- 683 - - Providentia Aug. stans.
- 684 - - Vict. Parth. Mav. gradiens.
- 685 - - P. M. TR. P. XIII. Cof. III. P. P.
Genius sacrificans.
- 686 - - TR. P. II. Cof. II. P. P. Mars gradiens.
- 687 - - P. M. TR. P. XVII. Cof. II. P. P. Ju-
piter stans inter duos puerulos.
- 688 - - P. M. TR. P. XV. Cof. III. P. P. Vi-
ctoria clypeo inscribens.

- 689 - - P. M. TR. P. XV. Cof. P. P. Africæ
stantis typus.
- 690 - - Parth. Max. P. M. TR. P. XIII.
Tropæum inter duos captivos sedentes.
- 691 - - Julia Domna. Hilaritas stans cum
ramo & inter duos puerulos.
- 692 - - Pudicitia sedens.
- 693 - - Veneri Victrici. Venus victrix stans.
- 694 - - Pietas Aug. stans ad aram.
- 695 - - Matri Deorum. sedens Cybele inter
leones.
- 696 - - Vesta sedens.
- 697 - - Vesta stans.
- 698 - - Juno sedens.
- 699 - - Diana lucifera stans.
- 700 - - Seculi felicitas. Mulier stans cum
infante.
- 701 Julia Domna. Cereri frugif. Ceres sedens.
- 702 - - Cere - - Ceres stans.
- 703 - - Fortuna felix sedens.
- 704 - - Venus felix stans.
- 705 - - Pietas Publica ad aram stans ma-
nibus elatis.
- 706 Ant. Caracall. P. M. TR. P. VIII. Cof. P. P.
Sol in quadrigis. ☉
- 707 - - Salus Antonini Aug. stans serpen-
tem cibât.
- 708 - - Felicitas Aug. stans.
- 709 - - VOT. SUSCEPT. DECENN. P. M. TR. P.
V. Cof. Togatus sacrificans.
- 710 - - Temporum felicitas stans.
- 711 - - Spei perpetuæ, gradiens.

- 712 - - Vota suscepta x. togatus sacrificans.
 713 - - Marti Propugnatori. Mars gradiens.
 714 - - Vict. Parth. Max. Victoria gradiens.
 715 - - Vict. Anton. Aug. gradiens.
 716 - - Marti Pacatori. Mars stans.
 717 - - Indulgentia Aug. in Carth. Cybele
 in leone.
 718 - - Profectio Aug. gradiens cum Hasta
 ante duo signa militaria.
 719 - - Fides Exercit. sedens cum duobus
 signis.
 720 - - P. M. Tr. P. II. Cof. P. P. Salus
 sedens.
 721 - - P. M. Tr. P. II. Cof. P. P. Provi-
 dentia typus.
 722 - - P. M. Tr. P. XVIII. Cof. III. P. P.
 Pax stans.
 723 - - P. M. Tr. P. XVI. Cof. III. P. P. Se-
 rapis stans.
 724 - - P. M. Tr. P. XVI. Cof. III. P. P.
 Ceres sedens.
 725 - - - Hercules stans.
 726 - - P. M. Tr. P. XVIII. Cof. III. P. P.
 Fides militaris stans.
 727 Ant. Caracalla. P. M. Tr. P. XI. Cof. II. P. P.
 Eques præcedente puerulo, subscr. PROF.
 728 - - P. M. Tr. Cof. P. P. Roma sedens.
 729 - - P. Tr. P. XVI. Cof. III. P. P. Impera-
 tor stans, dextra ramum, sinistra hastam tenet.
 730 - - Idem. Securitas stat columnæ innixa.
 731 - - P. M. Tr. P. XXIII. Cof. III. P. P.
 Apollo stans cum cithara.

- 732 - - Moneta Aug. stans.
 733 - - M. Tr. P. XV. Cof. IIII. P. P. Minerva Victrix stans inter duo tropæa.
 734 - - Fides militum stans.
 735 - - Lætitia publica stans.
 736 - - Parth. Max. P. Tr. P. IIII. Tropæum inter captivos.
 737 Plautilla. Concordiæ. Concordia sedens.
 738 - Venus Victrix stans cum Cupidine ad pedes.
 739 - Concordia Felix, duæ figuræ stantes dextras jungunt.
 740 - Concordia Aug. stans.
 741 Geta. Severi Pii Augusti Fil. Signa Pontificalia.
 742 - Virtus Augg. sedens.
 743 - Marti Victori, gradiens.
 744 - P. Cof. II. Genius stans sacrificat.
 745 - P. Tr. P. III. Cof. II. C. Felicitas stans.
 746 - Nobilitas stans.
 747 - Principi Juvent. stans cum ramo.
 748 - Principi Juvent. adstans tropæo.
 749 - Securit. Imperii sedens.
 750 - Felicitas publica stans.
 751 - Castor stans juxta equum.
 752 Macrinus. Securitas Temporum stans columnæ acclinis.
 753 - P. M. Tr. P. Cof. P. P. Fides militum.
 754 Idem Nummus.
 755 Macrinus. Jovi Conserv. Jupiter stans.
 756 Diadumenianus Princ. Juvent. stans pone signa militaria.

- 757 Elegabalus. Abundantia Aug. stans cornu-
cop. effundit.
- 758 - Victoria Aug. gradiens cum corallis.
- 759 - Liberalitas Aug. III. stans.
- 760 - Libertas Aug. stans.
- 761 - Summus Sacerdos Aug. Togatus sa-
crificans.
- 762 - Invictus Sacerdos Aug. Togatus stans.
sacrificans.
- 763 - Sacerdos Dei Solis Elagab. Togatus
stans sacrificans.
- 764 - P.M. Tr. P. V. Cos. IIII. P. P. Imperat.
togatus ad aram stans Soli sacrificans.
- 765 - P.M. Tr. P. III. Cos. III. P. P. Solis Ori-
entis typus.
- 766 - Sancto Deo Soli Elagabal. Quadrigæ
Solis.
- 767 - Spei perpetuæ. Spes gradiens.
- 768 Julia Mæsa. seculi felicitas. Mulier stans ad
aram, dextra pateram, sinistra caduceum
tenens.
- 769 - - Pudicitia sedens.
- 770 - - Pietas Aug. stans ad aram.
- 771 - - Fecunditas Aug. stans cum infan-
tibus.
- 772 - - Juno stans.
- 773 Julia Paula. Concordia sedens.
- 774 - - Venus Genitrix sedens.
- 775 Julia Socemias. Venus cœlestis stans.
- 776 - - - sedens.
- 777 a Alexand. Severus. P.M. Tr. P. II. Cos. P.
P. Sacrificium Salutis. ☉
- 777 b - - Fortunæ Reduci. stans.

- 778 - - Providentia Aug. stans ad panarium.
 779 - - Pax Aug. gradiens.
 780 - - Spes publica gradiens.
 781 - - Mars Ultor gradiens.
 782 - - Jovi Propugnatori. Jupiter stans cum fulmine.
 783 Alexander Severus. Fides militum stans utrinque Signum militare tenet.
 784 - - Annona Aug. stans.
 785 - - Æquitas Aug. stans.
 786 - - Victoria Aug. stans.
 787 - - Virtus Aug. stans.
 788 - - P. M. Tr. P. Cof. P. P. Jupiter stans.
 789 - - P. M. Tr. P. II. Cof. P. P. Mars Pacifer stans.
 790 - - P. M. Tr. P. VI. Cof. II. P. P. Jupiter stans cum globo.
 791 - - P. M. Tr. P. VI. Cof. II. P. P. Mars gradivus.
 792 - - P. M. Tr. P. VII. --- Cof. --- Æquitas stans, cum bilance & cornu copix.
 793 - - P. M. Tr. P. VI. Cof. II. P. P. Pacis gradientis typus.
 794 - - Pax Augusti. Pax gradiens.
 795 - - P. M. Tr. P. V. Cof. II. P. P. Togatus sacrificans.
 796 - - P. M. Tr. P. IX. Cof. III. P. P. Solis Orientis typus.
 797 - - P. M. Tr. P. IX. Cof. III. P. P. Imperator gradiens.
 798 - - P. M. Tr. P. Cof. P. P. Salus sedens.
 799 Julia Mammæa. Vesta stans.
 800 - - Felicitas publica stans.
 801 - - Venus Victrix stans.

- 802 . . . Juno Conservatrix stans.
 803 . . . Felicitas publica sedens.
 804 . . . Fecund. Aug. sedens cum stante ad
 pedes puerulo.
 805 Sal. Barbia Orbiana. Concordia Aug. sedens.
 806 Maximinus. Pax Aug. stans cum ramo.
 807 - Salus Aug. sedens.
 808 - Provident. Aug. stans.
 809 - Fides militum stans cum duobus signis
 militaribus.
 810 - Victoria Aug. gradiens.
 811 Maximus. P. M. Tr. P. P. P. Figura militaris
 stans inter duo signa.
 812 - P. M. Tr. P. P. P. &c. ut n. 811.
 813 Maximus. Princ. Juventutis. Figura militaris
 stans.
 814 - Alius num. in paucis diversus.
 815 Gordianus AFR. P. Romæ æternæ. Romæ se-
 dentis typus.
 816 Balbinus. Victoria Augg. stans.
 817 - Fides mutua Augg. duæ dextræ junctæ.
 818 Pupienus. Concordia Aug. sedens.
 819 - P. M. Tr. P. Cof. II. P. P. stans Pax.
 820^a Gordianus Pius. Pietas Augusti, Pietas elatis
 manibus stans. ☉
 820^b - - Providentia Aug. stans.
 821 - - Alius num. in paucis diversus.
 822 - - Fides militum stans cum signo mi-
 litari.
 823 - - Liberalitas Aug. III. stans cum tesse-
 ra & cornu copiæ.
 824 - - Fortuna Redux stans.

- 825 - - Æquitas Aug. stans.
 826 - - Securitas perp. stans.
 827 - - Læticia Aug. stans.
 828 - - Felicitas Tempor. stans.
 829 - - Alius in paucis diversus.
 830 - - Mars Propugnator gradiens.
 831 - - Virtuti Aug. Hercules clavæ innixus.
 832 - - Virtus Aug. Mars stans cum ramo.
 833 - - - Mars stans cum clypeo.
 834 - - Romæ æternæ sedens.
 835 - - Æternitati Aug. Solis Orientis
 typus.
 836 - - Jovi Statori stans.
 837 - - Jovi Conservatori stans.
 838 - - Victoria Aug. gradiens.
 839 - - Concordia Militum sedens.
 840 Gordianus Pius. P. M. TR. P. II. Cof. P. P.
 Providentiæ stantis typus.
 841 - - Victoria æterna stans.
 842 - - Seculi felicitas Imperator gradiens.
 843 - - Pax Aug. sedens.
 844 - - P. M. TR. P. V. Cof. II. P. P. Impe-
 rator stans globum tenet.
 845 - - Concordia Aug. sedens.
 846 - - P. M. TR. P. V. Cos. II. P. P. Apol-
 lo sedens cum ramo & lyra.
 847 - - P. M. TR. P. IV. Cos. P. P. Toga-
 tus sacrificans.
 848^a Tranquillina. Concordia Aug. Concor-
 diæ sedentis typus. ☉ *Nummus genuinus,
 unicus, rarissimus.*
 848^b Philippus Pater. Liberalitas Aug. II. stans. ☉
 848^c - - Sæculum novum Templum.

- 849 - - Sæculares Aug. Cippus, in quo
Cof. III.
- 850 - - Æquitas Aug. stans.
- 851 - - Fides Exercitus. Quatuor signa
militaria.
- 852 - - Securitas Orbis sedens.
- 853 - - Annona August. stans.
- 854 - - Adventus August. Eques.
- 855 - - Liberalitas August. II. stans.
- 856 - - Romæ æternæ sedens.
- 857 - - Fides militum stans.
- 858 - - Felicitas Imp. in laurea.
- 859 - - Æternitas Aug. figura elephanti
insidens.
- 860 - - Sæculares Aug. Leo.
- 861 - - Id. Lupa Romulum & Remum
lactans.
- 862 - - Salus Aug. stans.
- 863 - - P. M. TR. P. II. Cof. P. P. Togatus
sedens cum globo & sceptro.
- 864 - - P. M. TR. P. III. Cof. P. P. Felici-
tas stans.
- 865 a - - Felicitas temporum stans.
- 865 b - - Fortuna redux sedens.
- 866 OTTACILIA SEVERA. Sæculares Aug. III.
Hippopotamus.
- 867 - - Pudicitia Aug. sedens.
- 868 - - Pietas Augusta. Pietatis stantis typ.
- 869 - - Concordia Aug. sedens.
- 870 - - P. M. TR. P. IV. Cof. II. P. P. Feli-
citas stans.
- 871 Philippus Filius, Princ. Juvent. Paludatus
stans cum globo.

- 872 - - ut n. 871. ad pedes captivus.
 873 - - Jovi Conservatori Jupiter stans.
 874 - - Liberalitas Aug. III. Duo togati
 sedentes.
 875 - - Pax æterna stans.
 876 - - Pax æterna gradiens.
 877 - - Princip. Juvent. Duæ figuræ arma-
 tæ stantes.
 878 - - Virtus Aug. Mars gradiens.
 879 Trajanus Decius. Abundantia Aug. stans.
 880 - - Adventus Aug. Eques.
 881 - - Dacia stans.
 882 - - Pannoniæ stantis typus.
 883 - - Ubertas Aug. stans.
 884 - - Victoria Aug. gradiens.
 885 - - Gen. Illyrici stans.
 886 - - Gen. Exercit. Illyriciani stans, pone
 signum militare sacrificans.
 887 Herennia Etruscilla. Pudicitia Aug. stans.
 888 - - Fecunditas Aug. stans.
 889 - - Pudicitia Aug. sedens.
 890 Q. Herennius Etruscus. Pietas Aug. Signa
 Pontificalia.
 891 Princip. Juvent. stans.
 892 - - Idem. Apollo sedens.
 893 - - Pietas Aug. Instrumenta Pontificalia.
 894 Hostilianus. Marti Propugnatori gradiens.
 895 a Trebonianus Gallus. ex auro. Concor-
 dia Aug. sedens. ☉
 895 b - - Liberalitas Aug. stans.
 896 - - Felicitas publ. stans.
 897 - - Pietas Aug. stans ad aram.

- 898 Trebonianus Gallus. Liberalitas Aug. ut
n. 895. in paucis diversus.
- 899 - - Annonæ Augg. stans.
- 900 - - Æternitas Augg. stans.
- 901 - - Apollo salutaris stans.
- 902 - - Providentia Augg. stans.
- 903 - - Pax Augg. stans.
- 904 - - Pax Augg. stans.
- 905 - - Ubertas Aug. stans.
- 906 Volusianus. Felicitas publica stans.
- 907 - Concordia Aug. stans.
- 908 - Concordia Augg. sedens.
- 909 - Pax Augg. stans.
- 910 - Salus Aug. stans.
- 911 - P. M. Tr. P. IV. Cof. Imperator sacri-
ficans.
- 912 Æmilianus. Marti Pacif. Mars gradiens.
- 913 - Dianæ Victrici stans.
- 914 - Apollini Conservatori stans.
- 915 Valerianus. Oriens Augg. gradiens.
- 916 - Victoria Augg. stans cum clypeo.
- 917 - Victoria Augg. Victoria stans sine cly-
peo lauream porrigit.
- 918 - Felicit. Augg. stans.
- 919 - Fides Militum stans.
- 920 - Salus Augg. stans.
- 921 - Apollini Propugnatori stans.
- 922 - Securitas perpet. stans.
- 923 Macriniana. Consecratio Macriniana Pavo-
ni insidens.
- 924 ^a Gallienus. Jovi Victori Jupiter basi insi-
dens, in qua IMP. CÆS.

- 924^b - Virtus Augusti. Hercules stans clavæ
innixus. ☉
- 924^c - Alius ex auro, sed à priori diversus.
Victoria Aug. Imperatorem coronans. ☉
- 925 - Germanicus Maximus. Tropæum affi-
dente utrinque captivo.
- 926 - Victoria German. stans.
- 927 - Oriens Aug. gradiens.
- 928 - Jovi Conservatori stans.
- 929 - Pax Aug. sedens.
- 930 Gallienus. Apollo Conf. stans.
- 931 - Pax Augg. stans.
- 932 - - gradiens.
- 933 - Libero Conf. Aug. Tigris.
- 934 - Neptuno Conf. Aug. Equus marinus.
- 935 - Jovi conserv. Aug. Capra.
- 936 - Concordia Exercit. stans.
- 937 - Iovi Ultori stans.
- 938 - Virtus Augg. stans.
- 939 - Victoria Aug. stans.
- 940 - Vict. German. Gradiens ad pedes ca-
ptivus.
- 941 - Alius nummus ut 940. sed minor.
- 942 - Diana felix currens cum cane.
- 943 - Dianæ Conf. Aug. Cervus.
- 944 - Virtus Aug. stans.
- 945 - Herculis stantis typus.
- 946 - Liberal. Aug. Liberal. stans.
- 947 Salonina. Juno Regina stans.
- 948 - Juno Victrix stans.
- 949 - Venus felix sedens.
- 950 - Felicitas publ. stans.

- 951 - Veneri Genetrici Venus stans.
 952 - Pudicitia sedens.
 953 - Pietas August. stans.
 954^a Saloninus Princeps Juvent. stans ante duo
 signa militaria.
 954^b Tetricus Salus Aug. stans. ☉
 954^c Constantinus Mag. Victoria Augg. Impe-
 rat. stans dextra labarum tenet, sinistra victo-
 riolam, sub pede sinistro captivus. ☉
 954^d - Alius. Victoria Constantin. Mag.
 Victoria gradiens. ☉
 955 Valerianus Jun. Prin. Juvent. stans inter
 duo signa.
 956 - - Consecratio Puer aquilæ insidens.
 957 P. Licinius Valerianus Pietas Aug. Signa
 Pontificalia.
 958 - - Jovi Crescenti Jupiter capræ insi-
 dens.
 959 Postumus. Moneta Aug. stans cum bilance.
 960 Postumus. Herculi Deufoniensi. Hercules
 stans.
 961 - Aug. Victoria gradientis typus.
 962 - Pax Aug. stans.
 963 - - gradiens.
 964 - Virtus Aug. stans.
 965 - P. M. TR. P. Cos. II. P. P. Mars arma-
 tus stans.
 966 - P. M. TR. P. IV. Cos. III. P. P. Mars
 gradiens.
 967 Macrianus. Romæ æternæ sedens.
 968 Victorinus. Fides militum stans cum duo-
 bus signis.

- 969^a Aurelianus. Fides Militum stans utrinque
signum militare tenet. ☉
- 969^b - Alius ex auro, sed à priori diversus.
Victoria Aug. gradiens. ☉
- 969^c - Provident. Deor. T. XX. T. Dea &
Sol stantes.
- 970 Probus. conservat. Aug. Sol radiatus stans.
- 971 - Felicit. Aug. stans ad aram.
- 972 Diocletianus. Virtus militum. Quatuor fi-
guræ ante portam Urbis.
- 973 Constantinus Chlorus. Virtus Militum. Im-
perator sacrificans ante portam Urbis.
- 974^a Val. Maxim. Jovi Conservatori Augg. Ju-
piter stans Custos. ☉
- 974^b Constans. Duæ Victoriæ clypeum medi-
um tenentes, in quo VOT. X. Mult. XX. ☉
- 974^c Constantius. Gloria Reipubl. Roma &
Constantinop. sedentes clypeum tenent, in
quo VOT. XXX. Mult. XXXX.
- 974^d Maximianus. Hercules. Virtus Militum
porta Urbis.
- 975 Constantius. VOT. XXX. Mult. XXXX. in
laurea. ☉
- 976 Julianus Apostata. VOT. X. Mult. XX. in
laurea.
- 977 - - Felicitas Temp. Reparatio. Impe-
rator prosternens hostem.
- 978 Valentinianus. Victoria Augg. TR. OB. S.
Duæ figuræ stantes globum tenent, imminen-
te à tergo Victoria. ☉
- 979 Valentinianus. Victoria Augg. Imperat.
stans

- stans cum cruce & globo victoriola insignito,
dextro pede draconem premit. ☉
- 980 - VOT. Mult. XX. in laurea.
- 981^a Valens. Victoria Augg. TR. OB. S. Duo
Imperatores sedentes à tergo Victoria. ☉
- 981^b - Urbs Roma. TR. P. S. Romæ seden-
tis typus. - -
- 982^a - - Victoria Augg. sedens clypeo in-
scribit VOT. V. Mult. X. conf.
- 982^b Gallicus. Effigies radiata. av. Concordia
militum.
- 982^c Magnus. Maximus Virt. Rom. av. Restitu-
tor Reipubl. ☉
- 983 Gratianus. Victoria Aug. Victoria inter 2.
figuras sedentes globum medio tenentes.
- 984 Valentinianus Jun. Victoria Augg. ut
n. 983.
- 985^a Theodosius VOT. XX. Mult. XXXI. CONOB.
Victoria stans cum cruce. ☉
- 985^b - Concordia AUG. B. CONOB. Constan-
tinopolis sedens clypeum tenens in quo VOT.
X. Mult. XV. ☉
- 985^c - Alius à priori diversus. ☉
- 985^d Constantinus & Constans Eorum effigies.
Victoria Aug. CONOB. Crux gradibus impo-
sita. ☉
- 986^a Arcadius. Victoria Augg. CONOB. Impera-
tor cum labaro & victoriola stans hostem pro-
sternit.
- 986^b - Concordia Aug. Roma sedens cum
clypeo. *varior.*
- 986^c Leo - - av. Victor Augg. stans cum cruce.

- 986 *d* Marcianus. *av.* Vict. Aug. stans cum cruce.
- 987 Honorius. Victoria Augg. CONOB. ut n. 986. ☉ (*a*)
- 988 Johannes Victoria Augg. ut n. præced.
- 989 Libius Severus. Victoria Augg. CONOB. Imperat. stans dextro pede draconem calcat. ☉
- 990 *a* Zeno Isauricus. Victor Augg. CONOB. Victoria stans cum cruce.
- 990 *b* Anastasius Victor Augg. Victoria stans cum cruce CONOB.
- 991 Justinus. Victoria Augg. CONOB. Victor, gradiens dextra lauream seu crucem tenet, adjecta stella. ☉
- 992 *a* Justinianus. Victori Aug. A. CONOB. Victoria stans cum monogrammate Christi à globo crucigero. ☉
- 992 *b* Decentius. Victoria Aug. Lib. Roma.
- 993 D. M. Athalaricus Rex in laurea.
- 994 Phocas. Victoria Aug. CONOB. ut n. 986. ☉
- 995 Manuel. Nummus Græcus. Imperator. Constantinopolitani cum simulacro Christi sedentis YCXC. ☉ in altera parte. Maria Imperatori stanti manum porrigit. ☉
- 996 Nummus Gothicus. ☉
- 997 *a* Nummus incerti Imperatoris vel Regis. In antica. CONOB.
- In postica: Crux cum inscr. obscura.
- 997 *b* Theophilus. Effigies Imperatoris. † MI-XAEL. S. CONSTANTIN. Duo capita coronata.
- 997 *c* Nummus Gothicus à priori diversus. ☉
- 997 *d* Adhuc alius à priori diversus. ☉

998 Nummus Gothicus argenteus medii moduli. ☉

999 Alius à priori diversus.

1000 Nummus Celticus argenteus, minimi moduli. in Gallia ante Julii Cæsaris tempora cufus.

NUMMI ÆNEI GRÆCI

A. Regum & Illustrium.

- 1 A. **P**ΤΟΛΟΜΕΥΣ. Caput, sine inscr. Rev. Aquila, ΠΤΟΛΕΜΑΙΟΥ ΒΑΣΙΛΕΩΣ.
- 2½ C. - Caput Triphonis Syriæ Regis diadematum.
av. ΒΑΣΙΛΕΩΣ ΤΡΥΦΩΝΟΣ ΑΥΤΟΚΡΑΤΟΡΟΣ. Galea cornuta cum appendice.
- 2 B. Caput Jovis sine inscr. ΠΤΟΛΕΜΑΙΟΥ ΒΑΣΙΛΕΩΣ. figura muliebris stans cum calatho in capite.
- 3 B. Demetrius cap. laureatum imberbe. ΔΗΜΗΤΡΙΟΥ. ΒΑΣΙΛΕΩΣ.
- 4 B. Alexand. M. caput. Alexandri M. Αλεξανδρος. Miles stans ΚΟΙΝΩΝ. ΜΑΚΕΔΟΝΩΝ.
- 4 B. Caput Alexandri M.
- 4½ C. ΒΑΣΙΛΕΩΣ ΑΛΕΞΑΝΔΡΟΥ. Pegasus currens. A. av. Tripus ut videtur.
- 4I Aa. Αλεξανδρος Δinos. Caput galeatum.
av. ΠΕΡΣΙΣ. ΑΛΩΘΕΙΣΑ. Alexand. quadrigis elephantorum insidens Urbem ingreditur, supervolante Victoria, ad pedes Alexandri captivus sedet, manibus post tergum revinctis, currum

- rum præcedunt tubicines coronati.
Numm. magni moduli.
- 4 2 A a Alexandri M. effigies diad. av. Alexand. M. Macedon. Eques hostem pro-
 sternens. *Numm. maximus contorniatuſ.*
- 4 3 Seleucus Rex Syriæ. cap. muliebre sine
 infr.
 - - Caput alatum. Rev. Bos cornupeta.
 3 a Lyſimachus.
 4 Antiochus II.
 5 Antiochus VII. Rex Syriæ.
 6 Ptolomæus Lagi F.
 Ptolomæus. Caput diadematum. Rev.
 Aquila fulmini inſidens ΠΤΟΛΕΜΑΙΟΥ
 ΒΑΣΙΛΕΩΣ.
- 7 Hiero Rex Siciliae.
 Hiero caput laureatum & barbatur IOΥΔΑΙΑ
 Rev. Neptunus cum tridente navi inſidens
 ſub pedibus delphinum habens, ex ære ma-
 gno.
- 8 Lycurgus.
 9 Lyſander.
 10 Epaminondas.
 11 Cap. Imperatoris cujuſd. incognitum.
 5 B. Philippus Perſei P. caput Jovis. Eques
 pileatus. Φιλίππου.
 - - Alius ab altero paulum diverſus.
- 5½ C. Athenienſium nummus, hinc cum ca-
 pite Palladis galeatæ, illinc cum noctua.
- B. Ur-

B. Urbium & Populorum.

- 6 a C. **N**eapolis. cap. Apollinis laureatum.
Victoria Minotaurum coronans.
- 6 a Tarentum.
- b Materni.
- c Syracusa.
- d al.
- e Syra.
- f al.
- g al.
- h A. Agrigentum.
- i al.
- k A. numm. Punicus.
- l al.
- m al.
- n al.
- o Phæstum.
- p Seriphus.
- q Tenos.
- r A. Melos.
- f al.
- t al.
- u al.
- w Melita.
- x al.
- y Ætolia.
- z Athenæ.
- z* al. typo ab altero diverso.
- z** al.
- z*** al.
- aa *Velia*. caput Palladis galeatum. Rev. Leo
gradiens ΤΕΛΗΓΩΝ.

bb Thu-

- bb *Thurii*, caput Palladis. Rev. Bos cornu
peta.
- cc *Boetica*.
- dd *Locri Epimenidis*.
- dd* *Idem numm.*
- ee *A. Maronea*.
- ff *Lacedæmon*.
- 7 C. - - caput Apollinis. Tripus Neapolit.
- 8 C. *Roma* caput Apollinis. Equus currens,
ROMA.
- 9 C. - - caput galeatum. caput equi ROMA.
- 9* *Corinthus*, caput Palladis. *av.* Pegasus.
- 10 C. *Carthago*, caput Cereris. Equus ad pal-
mam stans.
- 11 C. *Alius*, caput Jovis. Capricornus.
- 11 D *Bruttii*, caput galeatum. *av.* Victoria Tro-
pæum coronans. BPETTON.
- 11 E *Malea*, Promontorium *Laconixæ*. caput
Senis. *av.* Duæ aves, quarum una alte-
ri insidet.
- 11 F *Creta* Serpentes, corytum & arcum sub-
repentes, ad dextram ΠΕΡ. ad sinistram*
av. E cista profiliens serpens.
- 11 G *Rhegini*, caput leonis. *av.* Planta herbæ.

LATINI ANTIQUISSIMI.

- 12 a A. AS antiquissimus. caput Jani bifrons.
av. Navis cum litera I. nota valoris.
- 12 b, A. AS Semis antiquiss. cap. Jovis laureatum.
S. *av.* Navis S.
- 12 c A. Semis Romanus. caput Jovis, Navis.

- 12 d A Sextans uncialis antiquus. Aquila ante duos globulos stans trifolium rostro tenet. *av.* ROMA. Lupa Romulum & Remum lactans cum globulis.
- 12 e Ponderus minus, incerti valoris. caput Martis galeatum. *av.* Thorax. inter S. C.
- 12 f Idem caput Mercurii petasatum. *av.* ROMA Navis.
- 12 g Triens semi-uncialis. caput Palladis galeatum cum 4. globulis. *av.* ROMA. Navis.
- 13 A. Antiquiss. nummus uncialis cum capite Solis radiato. *av.* Luna falcata cum duobus astris, utrinque visitur globulus valoris nota. *inscr.* ROMA.
- 14 C. Antiquissimus nummus. caput Mercurii petasatum. Navis ROMA.

LATINI CONSULARES.

- 15 C. Caput juvenile velatum, & coronatum S. C. in laurea.
- 16 C. Caput juvenile coronatum sine velo, Bacchi nempe. S. C. in corona heracea & pampinea.
- 17 C. Symbolum & lituus SILIUS ANNIUS LAMIA. S. C. III. VIR. AAA. F. F.
- 18 C. Dextræ junctæ cum caduceo Taurus Regulus Pulcher III. VIR. AAA. F. F. S. C.
- 19 C. Caput Martis galeatum. Tropæum S. C.
- 20 C. Pileus Mercurii alatus caduceus S. C.

- 20* Nummus *Familie* CASSIÆ. caput juvenile cum sceptro. Rev. Aquila alis expansis, fulmini insidens inter lituum & urceum.
- 20** - - *Familie* MAMILIÆ. caput Mercurii petasatum. Rev. Ulysses stans cum cane ad pedes. C. Mamilletan.
- 21 α C. Gryphus rotam pede dextro tenet. Rev. Tripus. S. C.
- 21 a Marius. C. Marii. Conf. Effigies. *av.* Devicto captoque Jugurtha. Captivus manibus ad columnam religatis armis insidens columnæ victoriam insistit, lauream dextra præferens.
- 21 b A. - Caput Illustris Romani sine inscr. forsan Antonii. *av.* Caput muliebri coronatum cum aspide in pectore Cleopatrarum indicio.
- 21 c A. Scipio Africanus. P. CORNELIUS SCIPIO. *av.* Caput muliebri coronatum sine inscript.

NUMMI IMPERATORI.

- 22 A. Caput Julii Cæsaris. Divus Julius. Caput Augusti Cæsar. Divi F.
- 23 a A. Capita Julii Cæsaris & Augusti adversa Navis.
- 23 b A. Veni. Vidi. Vici. in laurea.
- 23 c B. Caput Cæsar. Direct. Rev. Mars gradens.
- 24 a A. Divus Julius, literis retrogradis in laurea

rea inverfa. Numm. ob typum fingularem raro habendus.

- 24 b B. Augustus. Cap. Augusti Divi. F. Cæsar. Rev. In laurea Divus Julius.
- 25 B. Divus Aug. Fulmen Jovis. S. C.
- 26 a B. Caput Aug. radiatum. Rev. Dea sedens S. C.
- 26 b A. Ob. C. S. In quercea, sub qua duo capricorni cum globo & temone.
- 26 c Id. sed ab altero diversus.
- 27 B. Cap. Aug. nudum. S. C. in laurea.
- 28 B. Divus Augustus S. C. Imperator ramum olivæ tenens consensu Senat. & Equest. Ord. P. Q. R.
- 29 B. Diva Augusta sedens.
- 30 B. Divus Augustus Pater. Aquila globo infidens.
- 31 A. Ara Rom. & Augustus.
- 32 a B. Cap. Augusti & Agrippa Imp. Divi. F. P. P. Crocodilus palmæ alligatus. COL. NEM.
- 32 b Similiter.
- 33 a B. Cap. Aug. radiatum in quercea. S. C.
- 33½ b B. Caput Augusti nudum. av. Augustus in laurea.
- 34 B. Cap. Aug. radiatum. Ara Provid. S. C.
- 35 a B. Cap. Aug. nudum Rev. S. C. Pontif. M. Tr. Por. XXXIV.
- 35 b Idem, sed ab altero diversus.
- 36 B. Carpentum. S. P. Q. R. Divo Augusto. Carpentum trahitur ab elephantibus av. S. C. Cum legenda Tr.

- Ti. CÆS. DIVI. AUGUST. F. Aug. P.
M. TR. P. XXIV. S.
- 38 a. B. Agrippa. Caput Agrippæ laureatum
M. AGRIPPA L. F. Cof. III. Rev. Ne-
ptunus stans.
- 38 b - - In duplo.
- 39 B. - - Idem nummus.
- 40 a CAJUS CÆSAR. AUG. GERMANICUS PON.
M. TR. POT. Rev. Vesta sedens. S. C.
- 40 b A. Tiberius Imperator sedens. Civitati-
bus Asiæ restitutis.
Rev. S. C. cum legenda Ti. CÆS. DI-
VI Aug. F. Aug. P. M. TR. P. XXIV.
- 41 A. Vesta sedens C. VIB. MARSO. P. R. Cof.
C. CASSIUS FELIX A. II. VIR. D. D. P. P.
- 42 B. Tiberius S. C. cum legenda Ti. CÆS.
Divi Aug. F. Aug. P. M. TR. POT.
- 43 B. - - S. C. cum legenda P. M. TR. P.
XXIV.
- 44 B. - - Ara utrinque victoria.
- 45 B. Tiberius. Idem nummus.
- 46 B. - - S. C. Imp. Aug. Tib. Aug.
- 47 B. - - Globus cœlestis & Orbis cum
temone P. M. TR. P. XXXVIII. S. C.
- 48 B. - - Caduceus S. C. P. M. TR. P. XXVII.
- 49 B. - - In antica caput mulièbre cum
legenda SALUS Augusta.
In postica S. C. cum inscriptione Ti.
Cæsar. Divi Aug. F. Aug. P. M.
- 50 B. - - Figura sedens cum patera &
hasta C. VIBIO MARSO. P. R. Cof. C.
CASSIUS FELIX. A. II. VIR. D. D. P. P.

- 51 B. - - Antica. cap. muliebre Justitia.
Postica. S. C. cum inscr. Ti. CÆSAR
DIVI AUG. F. AUG. P. M. TR. P. XXIV.
S. C.
- 52 C. - - Ara inter 2. Victorias Rom.
& Aug.
- 53 A. Drusus. caput Drusi cum inscript. NE-
RO CLAUD. DRUS. GERMAN.
Rev. Imperator armis insidens, dex-
tra olivæ ramusculum & sinistra vo-
lumen tenet.
- 54 a A. - - caput Drusi. in antica CÆS. DRU-
SUS GERMANICUS. cum signo moneta-
li, in postica vero nullus adest typus.
- 54 b A. - - S. C. cum inscr. DRUS. CÆS. Ti.
Aug. F. DIVI AUG. N. PONT. TR. P. II.
In postica, capita Neronis & Drusi in
cornibus cop. in medio caduceus.
- 55 a B. - - cap. Drusi. Rev. S. C. cum in-
script. Pontif. TR. P. ITER.
- 55 b B. - - caput Drusi. Rev. S. C. PONTIF.
TR. POT. ITER.
- 56 - - Idem nummus.
- 57 B. caput Pietatis. Pietas S. C. cum inscr.
DRUS. CÆS. Ti. AUG. F. TR. POT. ITER.
- 58 a B. Antonia. Drusi uxor. caput Antoniaë
cum legenda Antonia Augusta.
Rev. Togatus stans Ti. CLAUDIUS
CÆS. AUG. P. M. TR. P. IMP. S. C.
- 58 b B. Nero & Drusus. Nero & Drusus Cæ-
sares equis insidentes decurrunt.
AV. C. CÆS. PRON. AUG. P. M. TR. P.
IV, P. P. S. C.

- 59 a B. Germanicus. cap. German. Rev. S. C.
cum inscr. C. CÆS. AUG. GERM. B.
N. M. Tr. POT.
- 59 b B. - - caput Germanici.
Rev. Stans dextra elata, sinistra aquilam
legionariam tenens. S. C.
- 59 c B. - - Idem nummus, nisi quod in
aversa, Vesta sedens appreat.
- 60 B. - - Idem nummus.
- 61 B. - - caput Germanici. Rev. S. C.
cum inscr. T. CLAUD. CÆS. AUG.
GERM. P. M. Tr. P. Imp. P. P.
- 62 B. - Triumphus Germ. Cæsar. Rev. Ger-
manicus stans. Signis Recept. Devi-
ctis Germ. S. C.
- 63 B. - Eques Nero & Drusus Cæss. Rev.
S. C. cum inscr. C. CÆS. DIVI AUG. P.
M. Tr. P. II. P. P. PRON.
- 64 A. Agrippina. caput. cum inscr. Agrippi-
na M. F. MAR. C. CÆS. AUGUSTI.
Rev. Carpentum S. P. Q. R. memo-
riæ Agrippinæ.
- 65 A. Caligula. cap. Caligulæ. Rev. Tres fœ-
minæ stantes, quibus adscriptum A-
grippina. Drusilla. Julia. S. C.
- 66 A. - Imperator stans alloquitur milites
stantes, in summo ADLOCUT. in imo
COH.
- 67 a A. - Pietas sedens inscr. C. CÆS. AUG.
GERM. P. M. Tr. POT.
Rev. Imperator sacrificans ante tem-
plum Divo Augusto, S. C.

- 67 b B. - Idem.
- 68 B. - caput. Rev. Vesta sedens. S. C.
- 69 A. - Idem nummus.
- 70 B. - cap. Salutis SAL. AUG. in circumscr.
C. CN. ATEL. FLACC. CN. POMP. FLACC.
II. VIR.
Rev. caput Germanici. Germ. Cæsar.
Pulchro. III. VARIO II. VIR.
- 71 B. Caligula. ut n. 68. B. in paucis diversus.
- 72 C. - Pileus inter S. C. cum inscr. C. CÆS.
DIVI AUG. PRON. AUG.
Rev. R. C. C. cum inscr. Cof. TERT.
PON. M. Tr. P. IV. P. P.
- 73 C. - caput. av. Mulier sedens cum græ-
ca inscr.
- 74 a A. Claudius. cap. Claudii. Rev. Spes Au-
gusta stans.
- 74 b A. - Idem nummus. av. Spes Augusta
gradiens.
- 75 A. Claudius. Ob. C. S. in corona quercea.
ex S. C.
- 76 A. - Idem nummus.
- 77 a A. - Eques in arcu inter tropæa. Nero
Claud. Drusus Germ. Imp. S. C.
- 77 b - Idem.
- 78 a B. - Constantia Augusti stans. S. C.
- 78 b B. - Idem nummus S. C. Figura milita-
ris stans dextra faciem versus erecta,
sinistra hastam tenet.
- 79 a B. - Libertas Augusti stans.
- 79 b B. - Bellona gradiens dextra telum vi-
brat. sinistra clypeum tenet. S. C.

- 80 *B.* - Pallas stans. S. C.
 81 *a B.* - Ceres sedens. CERES AUGUSTA, S. C.
 81 *b* - Idem.
 82 *C.* - Ara inter duas Victorias ROM. & AUG.
 83 *C.* - In antica Modius cum inscript. TI.
 CLAUD. CÆS. AUG. Rev. S. C. cum
 inscr. P. M. Tr. P. IMP. P. P. Cof. II.
 84 *C.* - Manus cum bilance P. N. R. inscr.
 TI. CLAUD. CÆS. AUG.
 Rev. S. C. cum inscr. P. M. Tr. Pot.
 IMP. P. P. Cof. II.
 85 *C.* - Arcus, supra quem eques inter duo
 tropæa BRITANNUS.
 86 *A.* Nero. cap. Neronis. Imp. NERO. CÆS.
 AUG. P. M. Rev. DIVA FAUSTINA AUG.
 stans. *Maximi moduli nummus.*
 87 *a A.* Nero. cap. Neronis. Imp. Nero Claud.
 Cæs. Aug. Germ. Rev. Roma sedens
 victoriolam tenens. S. C.
 87 *b* - Idem.
 88 *A.* - Roma sedens clypeo innixa, in quo
 lupa Romulum & Remum lactans.
 S. C.
 89 *A.* - Arcus elegantissime ornatus. S. C.
 90 *A.* - Annona stans & Ceres sedens. AN-
 NONA AUG. Ceres. S. C.
 91 *a A.* - Duæ figuræ equestres decurrentes.
 DECURSIO. S. C.
 91 *b* - Idem.
 92 *A.* - Portus cum navibus. POR. OST. AU-
 GUST. S. C.
 93 *A.* - Templum Jani. Pace P. R. Terra
 Marique parva Janum clusit. S. C.

- 94 B. - Victoria stans clypeum tenens. S. C.
 95 B. - Securitas Aug. sedens. S. C.
 96 a B. - Genio Aug. Nero stans. S. C.
 96 b B. - Idem, sed paulum diversus. Genius
 ad aram stans sacrificat. S. C.
 97 a B. Nero. Victoria Aug. gradiens. S. C.
 97 b B. - S. C. Victoria gradiens cum clypeo,
 in qua S. P. Q. R.
 98 B. - Ædificium Macellum Aug. S. C.
 99 B. - S. C. in laurea.
 100 a B. - Nero citharam pulsans. P. M. Tr.
 P. Imp.
 100 b B. - Idem, sed ab altero diversus.
 101 a B. - Templum Jani. Pace P. R. Terra
 Marique parta Janum clusit. S. C.
 101 b B. - Pace P. R. ubique parta Janum
 clusit. S. C. Templum Jani clusum.
 102 B. - Arcus triumphalis superbus. S. C.
 103 C. - Antica. Nero Claud. Cæs. Aug.
 Germ. Noctua aræ insitens.
 Postica. Laurus cum Inscr. P. M. Tr.
 P. Imp. P. P. S. C.
 104 C. Nero. Roma sedens. P. M. Tr. P. P. P.
 S. C.
 105 a C. - Urceus mensæ impositus. Certa
 Quidam. S. C.
 105 b C. - Idem.
 106 C. - Idem nummus.
 107 a A. - Galba. Ser. Galba. Imp. Cæs. Aug.
 Effigies laureata.
 av. Adlocutio. Imperator cum præ-
 fecto in suggestu stans legionum &
 cohortium signiferos alloquitur.

- 107 b A. - S. P. Q. R. OB. CIV. SERV. in corona civica.
- 107 c - Idem fere typus cum solo Imperatore in suggestu stante.
- 108 A. - Victoria gradiens. S. C.
- 109 B. - Libertas publica stans cum pileo & hasta. S. C.
- 110 a B. Victoria gradiens. S. C.
- 110 b B. - Vesta sedens.
- 111 a A. Otho. Securitas P. R. stans, falsum.
- 111 b al. Imp. Otho Cæs. Aug. P. M. Cof. effigies laureata.
av. Vir nudus manibus ad arborem revinctis, sub arbore ante aram accensam sedens, pone quam figura militaris galeata cum clypeo stans gladium stringit, jacente ad pedes hoste occiso & aufugiente alio. S. C.
 Nummus cereus fufus, flavo colore incrustatus unicusque typus.
- 111 c A. - Effigies nuda.
 Rev. Securitas P. R. Imperator stans, legionum signiferis dextram porrigit. ara intermedia. S. C.
- 112 A. Vitellius. Mars gradiens. S. C.
- 113 a A. - Honos & Virtus stantes. S. C.
- 113 b - Idem.
- 114 a A. Vespasianus: lugens sub palma adstante Imperatore galeam calcante, Judæa capta.
- 114 b - Idem, sed ab altero diversus.
- 115 a A. - Salus Augusti sedens. S. C.
- 115 b A. Vespasianus Cæs. Aug. F. Def. T. Imp.

- Imp. Aug. Col. DES. IT. Titus & Domitianus paludati stantes cum hastis & parazoniis.
- 116 A. - Roma stans victoriolam tenens. S. C.
- 117 A. - Mars Victor gradiens. S. C.
- 118 A. - Pax Aug. stans. S. C.
- 119 B. - Caduceus inter duo cornua copiae
P. M. TR. P. P. P. COS. V. CENS.
- 120 a B. - Roma sedens. S. C.
- 120 b B. - Securitas Aug. sedens. S. C.
- 121 a B. - Providentia Ara. S. C.
- 121 b B. - Spei gradientis typus. S. C.
- 122 B. - Felicitas publica stans. S. C.
- 123 B. - Fortunæ Reduci fortuna stans. S. C.
- 124 B. - Æquitas Aug. stans. S. C.
- 125 B. - S. C. in laurea.
- 126 B. - Aquila globo insiftens. S. C.
- 127 B. - Concordia Augusti sedens. S. C.
- 128 B. - Fides publ. stans. S. C.
- 129 B. - Pax Aug. stans ad aram sacrificans.
S. C.
- 130 B. - Victoria navalis gradientis habitu navi insiftit.
- 131 B. Titus. Captivus inter arma stans & foemina moesta armis insidens sub palma arbore intermedia. Judæa capta. S. C.
- 132 A. - Alius in paucis diversus.
- 133 A. - Felicitas publica stans. S. C.
- 134 A. - Spes gradiens. S. C.
- 135 A. - Pax Augusti stans. S. C.
- 136 A. - Mars gradiens. S. C.
- 137 a B. - Victoria navalis proræ insiftens. S. C.

- 137 b B. - TR. P. III. CENS. Caduceus alatus
inter 2 cornua copiae.
- 138 B. - Æquitas Aug. stans. S. C.
- 139 B. - Felicitas publica stans.
- 140 B. - Spes gradiens. S. C.
- 141 B. - Victor. Aug. navi insitens.
- 142 B. - Pax Aug. stans. S. C.
- 143 B. - Vesta sedens cum sceptro & palla:
dio. Vesta. S. C.
- 144 A. Julia Titi Filia, antica: Carpentum
Divæ Juliæ Aug. Divi Titi F. S. *in imo*
S. P. Q. R. Rev. S. C. cum inscr. Imp.
Cæs. Domit. Aug. Germ. Cos. XVI.
CENS. P. P. P.
- 145 B. - Vesta sedens. S. C.
- 146 a A. - Domitianus. Jupiter sedens dextra
tenet victoriolam. Jovi Victori. S. C.
- 146 b A. - P. M. TR. P. VIII. Lud. Sæc. Imper.
ante templum in substructione sedens,
habitu Consulari, dextra pateram por-
rigit togato infra stanti, ante quem juve-
nis manibus versus Imperatorem elatis,
in substructionis ambitu legitur †††††
SUF. P. D. S. C.
- 146 c - Imperator Eques. S. C.
- 147 A - Pallas stans. TR. P. Cos. VII. DES.
VIII. P. P. S. C.
- 148 A. - Pax Aug. stans. S. C.
- 149 B. - Spei gradientis typus.
- 150 a B. - Virtuti Aug. S. C. Virtus stans cum
parazonio & hasta, sinistro pede gale-
am premit.

- 150 b - - Idem in duplo.
- 151 B. - Moneta Aug. stans cum bilance & cornu cop. S. C.
- 152 a B. - Victoria coronans tropæum victoriæ Augusti.
- 152 b B. - TR. P. COS. VIII. DES. IX. P. P. S. C. Pallas stans dextra fulmen, sinistra hastam tenet.
- 152 c B. - Idem nummus, cum ead. epigraphe, in quo Pallas armata stans, telum vibrat.
- 153 - - Ara Saluti Aug. S. C.
- 154 a B. - Fortuna Augusti stans. S. C.
- 154 b B. - Æquitas Augusti stans. S. C.
- 155 B. - Pallas stans Tr. P. Cos. VII. DES. VIII. P. P.
- 156 B. - Pallas stans absque legenda. S. C.
- 157 B. - Fidei publicæ stantis typus. S. C.
- 158 B. Domitianus. Congeries armorum. S. C.
- 159 B. - Togatus ad aram coram templo erectam stans sacrificat, ante quam citharædus & tibicen hymnos modulantur. Cos. XIV. Lud. Sæc. Fel. S. C.
- 160 B. - Virtuti Augustæ Mars gradiens.
- 161 C. - Cap. Apollinis Imp. Domit. Aug. Germ. in postica corvus, ramo insistentis.
- 162 C. - Pallas navi insistentis, ad pedes noctua Imp. XXII. Cos. XVII. CENS. P. P. P.
- 163 a C. - Cap. Palladis. Imp. Domitianus Aug. German. Rev. S. C. in laurea.
- 163 b C. - S. C. Duo clypei oblongi decussatim positi cum vexillo & tubis militariibus.

- 164 C. - Alius in paucis diversus.
- 165 C. - Cap. Palladis. Imp. Domitian. Rev. Caduceus.
- 166 C. - - - Laurus. S. C.
- 167 a A. Nerva. Manus junctæ cum signo militari. Concordia Exercituum. S. C.
- 167 b A. - Imp. Nerva. Effigies laureata. Rev. Imperator & alia figura in substructione sedens, congiarii tesseras populo distribuit. S. C.
- 167 c B. - Imp. Nerva Cæs. Aug. P. M. Tr. P. Cos. II. P. P. Effigies laureata.
- 168 A. - Togatus sedens. Roma Renascens. S. C.
- 169 A. - Palma frugifera. Fiscus Judaici calumnia sublata.
- 170 a A. - Fortuna Aug. stans. S. C.
- 170 b A. - Idem.
- 171 a A. - Fortuna Aug. stans. S. C.
- 171 b B. - Idem.
- 172 B. - Libertas publ. stans. S. C.
- 173 B. - Concordia Exercituum. dextræ junctæ. S. C.
- 174 a A. Trajanus S. P. Q. R. OPTIMO PRINC. S. C. Salus sedens.
- 174 b A. - Imp. Trajanus. Salus stans. S. C.
- 175 a A. Trajanus. Imperator sedens victoriam tenet. S. P. Q. R. OPTIMO PRINC.
- 175 b A. - Eques hostem prosterbens. Numm. inauratus.
- 176 a A. - Victoria gradiens, ante quam trophæum.

- 176 *b* - Idem, sed ab altero diversus.
- 177 *A.* - Templum Jovis superbissimum.
- 178 *A.* - Pax stans Decebalum calcans.
- 179 *A.* - Danubius Daciam prosternens.
- 180 *A.* - Victoria stans clypeo inscribens.
Vict Dacia. S. C.
- 181 *A.* - Portus catena præclusus, in cujus
medio navis.
- 182 *A.* - Templum sumptuosissimum.
- 183 *A.* - Captivus lugens ante tropæum se-
dens.
- 184 *A.* - Providentia Aug. S. P. Q. R. S. C.
- 185 *A.* - Armenia & Mesopotamia in potesta-
tem P. R. redactæ. Imperator flavio &
duabus Provinciis insistit. S. C.
- 186 *A.* - Salutis sedentis typus. Tr. Pot.
Cos. II.
- 187 *A.* - S. P. Q. R. OPTIMO PRINC. figura juxta
camelum stans dextra ramum, sinistra
calamum tenet, *in imo* ARAB. ADQVIS.
- 188 *A.* - Fortuna Aug. stans.
- 189 *a* *B.* - Aquila legionaria inter 2. signa mili-
taria.
- 189 *b* *B.* - Tria signa militaria cum inscriptione
S. P. Q. R. OPT. PRINC. S. C.
- 190 *B.* - Victoria gradiens S. P. Q. R. & c. S. C.
ut n. 189.
- 191 *B.* - Captivus lugens ad tropæum. S. P.
Q. R. ut n. 190.
- 192 *B.* - Salus sedens, S. P. Q. R. & c. ut n. 189.
S. C.
- 193 *B.* - Eques Decebalum prosternens. S. P.
Q. R. ut n. 189. S. C.

- 194 B. Trajanus. Tropæum S. P. Q. R. ut
n. 189. S. C.
- 195 B. - Clava cum exuviis leonis.
- 196 B. - Columna Trajani superbissima.
- 197 B. - Virtus stans.
- 198 a B. - Fortuna stans. Aliment. Ital.
- 198 b B. - Ceres stans.
- 199 B. - Imperator gradiens inter 2 tropæa.
Senatus Populusque Romanus. S. C.
- 200 a B. - Felicitas Augusti stans. S. C.
- 200 b B. - Æquitas Aug. S. C. stans.
- 201 a B. - Tr. P. Cos. III. S. C. Triremis.
- 201 b B. - Tr. P. Cos. IV. Cos. V. P. P. S. C.
Dea sedens.
- 202 B. - Tr. P. Cos. III. P. P. S. C. Victoria
clypeum tenens, in quo S. C.
- 203 B. - Tr. P. Cos. II. Pietas stans ad aram.
S. C.
- 204 a B. - Tr. P. Cos. III. P. P. S. C. Victoria
stans cum corona & palma.
- 204 b B. Tr. P. Cos. III. P. P. figura mulie-
bris duobus cornibus copiæ decussa-
tim positis insidens, dextra hastam
tenens. S. C.
- 205 B. - Tr. P. Cos. II. Dea sedens. S. C.
- 206 B. - S. P. Q. R. OPTIM. PRINCIP. Co-
lumna. S. C.
- 207 a B. - Strues armorum. S. C.
- 207 b B. - Bellona gradiens telum vibrat.
- 208 B. - Annona stans. S. C.
- 209 a B. - Dac. Parthico. P. M. Tr. P. XX.
Cos. VI. P. P. Laureæ, in qua S. C.

- 209 b B. - Publicæ fidei typus.
- 209 c B. - Imperator stans victoriolam tenens.
S. P. Q. R. OPTIMO PRINC.
- 210 C. - Hercules statua in basi, S. C.
- 211 C. - Aper. S. C.
- 212 C. - Clava. S. C.
- 213 a A. Adrianus. P. M. Tr. P. Cos. III. S. C.
Spes stans.
- 213 b A. Hadrianus. Imp. HADRIANUS. Miles
equum ducens. S. C.
- 214 a A. - Virtus Aug. stans galeam calcat.
- 214 b A. - Pons flumini superstructus cum 12.
statuis columnis insistentibus, sine inscr.
- 214 c A. - Exped. Aug. Imp. Eques, dextra
protensa, sinistra spiculum.
- 214 d A. - ΑΥΤ.ΚΑΙC. ΤΡΑΙΑΝ ΑΔΡΙΑΝΟC. CEB.
effigies laureata.
av. L. IH. Harpocratis simulacrum in-
ter capita Isidis & Osiridis, aquilæ alis
infra stantis suffulta. *Nummus pulcher &
rarus.*
- 215 A. - Jupiter sedens Victoriam tenet. S. C.
- 216 A. - Felicitas stans cum caduceo. S. C.
- 217 A. - Ceres stans. S. C.
- 218 A. - P. M. Tr. P. Cos. II. S. C. Imperator
Romæ sedenti manum porrigens cum
subscr. ADVENTUS August.
- 219 A. - Liberalitas Aug. Imperator sedens
congiarium porrigit. P. R. adjunctos
habet duos Senatores.
- 220 A. - Cos III. Roma sedens cum victoriola
- 221 a A. - Neptunus sinistro pede navi instans
tenet

tenet dextra manu tridentem, & sinistra delphinum.

- 221 b A. - Idem, sed ab altero diversus.
 222 A. - Virtus stans. S. C.
 223 A. - Diana stans. S. C.
 224 A. - Felicitas Aug. Felicitas stans Imperatori togato manum porrigit. S. C.
 225 A. - Fortuna Augusta stans. S. C.
 226 A. - Restitutori Orbis Terrarum Imperator figuram genuflexam sublevat. S. C.
 227 A. - - P. M. Tr. P. Cos. II. Fortuna sedens, *in imo* Fort. Red. S. C.
 228 a A. - P. M. Tr. P. Cos. Des III. S. C. Annona stans Aug. pone ipsam modius.
 228 b - - Idem, sed ab altero diversus.
 229 A. Hadrianus. Indulgentia Aug. Cos. III. P. P. sedens. S. C.
 230 A. - Providentia Deorum. S. C. Togatus stans manum & faciem elevat ad aquilam sceptrum unguibus tenentem, in alto volentem.
 231 A. - Felicitati Aug. Cos. III. P. P. Triremis. S. C.
 232 A. Æquitas Aug. S. C. stans.
 233 A. - Diana stans cum arcu & sagitta. S. C.
 234 A. - Ægyptos sedens.
 235 A. - Hispania sedens. S. C.
 236 A. - Dacia rupibus insidens. S. C.
 237 A. - Æquitas Aug. ut n. 232. in nonnullis diversus. S. C.
 238 A. - P. M. Tr. P. Cos. III. S. C. Felicitas stans
 239 B. - Idem nummus, in nonnullis tamen diversus.

- 240 B. - Hispania decumbens.
- 241 B. - Ægyptos decumbens. *S. C.*
- 242 B. - Salus publica stans. *S. C.*
- 243 B. - Annonæ Aug. Modius plenus spicis frum.
- 244 B. - Felicitati Aug. *in imo* Cof. III. *P. P.* *S. C.* Triremis.
- 245 B. - Fortuna Aug. stans. *S. C.*
- 246 B. - Salus Aug. Salus stans sacrificat. *S. C. in imo* Cof. III.
- 247 B. - *S. C.* in laurea.
- 248 B. - Cof. III. Pegafus. *S. C.*
- 249 B. - Tria signa militaria *P. M. Tr. P. Cof. II. S. C.*
- 250 B. - Figura semi-nuda stans cum cornu cop. & hasta. *S. C.*
- 251 B. - *P. M. Tr. P. Cof. III.* Pax stans. *S. C.*
- 252 B. - Pietas Aug. Pietas ad aram stans sacrificat.
- 253 B. - Liberalitas Aug. Cof. III. *P. P.* Liberalitas stans cornu copiae effundit. *S. C.*
- 254 B. Hadrianus. Clementia Aug. Cof. III. *P. P.* stans.
- 255 B. - Hilaritas Aug. Cof. III. stans inter duos infantes. *S. C.*
- 256 C. - Cof. III. Concordia sedens.
- 257 C. - - Roma sedens.
- 258 C. - - Aquila fulmini insistens.
- 259 C. - - Ara inter literas *K. K.*
- 260 A. Sabina. Vesta sedens. *S. C.*
- 261 B. - Concordia Aug. sedens. *S. C.*
- 262 B. - Vesta sedens. *S. C.*

- 263 A. Lucius Ælius. Tr. P. Cos. II. concord.
sedens. S. C.
- 264 B. - - Tr. P. cos. II. S. C. Pannonia
stans cum vexillo.
- 265 B. - - - Spes gradiens.
- 266 a A. - - Effigies nuda. av. SABYCTOS,
PINIAN. †††††. Miles galeatus ha-
sta oblonga arborem fructibus spoli-
ans, sub qua serpens caput erigit, cum
tribus hastilibus ad arborem positus.
*Numm. contorniatuſ, inedituſ, maximi
moduli.*
- 266 b A. Antoninus Pius. Figura decumbens
cum cornu cop. & Apollo quadrigis
in cœlum vehitur procumbente figu-
ra in nubibus. *Eſt numm. maximi
moduli.*
- 266 c A. - - Cos. III. figura militaris Ro-
mæ thoraci infidenti florem lilii por-
rigit, Romam Victoria à tergo stans
coronat. *Eſt numm. maximi moduli.*
- 266 d A. - - Imp. ANTONINUS PIUS. Con-
ſecratio. Aquila aræ inſiſtens. S. C.
- 266 e B. - - ANTONINUS Pius. Securitas
publica ſedens. S. C.
- 267 A. - - Cos. III. S. C. Æquitas ſtans.
- 268 A. - - Imp. ſtans cum haſta.
- 269 A. - - Pax Aug. ſtans.
- 270 A. - - Pietati Aug. ſtans cum tribus
infantibus.
- 271 A. - - Libertas ſtans.
- 272 A. Antoninus Pius, Genio Senatus. S. C.
Genius ſtans. F 273

- 273 a A. - Salus Augusti stans. S. C.
 273 b A. - Idem nummus, in paucis diversus.
 274 A. - Fluvius more solito jacens Tiberis. S. C.
 275 A. - Imperator in quadrigis Cos. III.
 276 A. - Annona Aug. stans. S. C.
 277 A. - Indulgentia Aug. Cos. III. S. C. sedens.
 278 A. - Columna Antonina Divo Pio. S. C.
 279 A. - Mars gradiens cum hasta. S. C.
 280 A. - Lupa lactans Romulum & Remum Imp. Cos. III. S. C.
 281 a A. - Tr. POT. Cos. III. S. C. Italia sphaeræ insidens.
 281 b A. - Tr. POT. XIII. ††††. Cos. IV. Roma sedens. S. C.
 282 A. - Tr. P. Cos. II. Figura stans tenet corbiculum & spicas.
 283 A. Victoriola volitans coronat Imperatorem. TR. P. XV. cos. III. S. C.
 284 A. - Tr. P. XXI. cos. IV. S. C. Figura stans tenet dextra temonem, & sinistra corbem cum spicis.
 285 A. - Tr. P. XIX. cos. IV. S. C. Figura stans cum aquila & labaro.
 286 A. - Victoria gradiens hasta tropæum fixum protendens Imp. II. S. C.
 287 A. - Consecratio. Rogus. S. C.
 288 A. - { Cap. Antoni-
ni Pii. } num. Græc.
 { Cap. Aurelii. }
 289 A. - dito. - - - Latinus.
 290 A. - Honori Aug, cos, III, Imp. Togatus

- tus stans cum cornu copiae dextra lauri ramum tenet. S. C.
- 291 A. - Figura clypeo insidens dextram porrigit, sinistra hastam tenet, Scriptura est detrita.
- 292 - - Apollini Augusto. Apollo habitu muliebri stans cum patera & lyra.
- 293 A. - Tr. P. XV. cof. IV. Annona Aug. Annona ad panarium sedens.
- 294 A. - Tr. P. cof. III. S. C. Janus bifrons stans.
- 295 A. - Tr. P. XX. cof. III. S. C. Providentia stans.
- 296 B. - Salus Aug. stans ad aram. S. C.
- 297 B. - Templum Divi Aug. Rest. Cof. IV. Templum.
- 298 B. - Tr. P. cof. II. S. C. Figura stans.
- 299 a B. - Cof. III. Secespita, Aspergillum, Urceolus, Lituus, &c. S. C.
- 299 b B. - Genius ad aram stans sacrificat. S. C.
- 299 c B. - Tr. P. cof. III. Spes gradiens.
- 299 d B. - Idem nummus.
- 300 B. - Tr. P. XV. cof. III. S. C. Annona sedens.
- 301 B. - Munificentia Aug. Cof. IV. Elephas.
- 302 B. - Annona Aug. stans. S. C.
- 303 a B. - Vor. Suscept. Decenn. III. Cof. IV. Imperator sacrificans.
- 303 b A. - Idem ex ære majoris moduli.
- 304 B. - Primi Decenn. cof. IV. in laurea S. C.

- 305 B. - Cof. IV. S. C. Figura in templo.
 306 B. - Imperator Cof. IV. L.
 307 B. - { Caput Antonini P. }
 - { Cap. Aurelii Cæſaris. }
 308 B. - Annona ſtans.
 309 B. - Imperator II. S. C. Lupa Romu-
 lum & remum lactans.
 310 B. Antoninus Pius Victoria cum tropæo
 gradiens. Imp. II.
 311 B. - Indulgentia Aug. Cof. IV. S. C. fe-
 dens.
 312 B. - Annona Aug. ſtans cum modio.
 S. C.
 313 B. - Pietati Aug. Cof. IV. S. C. Mulier
 ſtans cum 4. infantibus.
 314 B. - Tiberis decumbens. S. C.
 315 B. - Fortuna ſtans.
 316 B. - Annona Aug. Cof. IV. ſtans.
 317 a B. - Libertas Cof. IV. S. C. ſtans.
 317 b B. - Libertas ſtans.
 317 c B. - Felicitas Cof. IV. S. C. ſtans cum
 caduceo & ſpicis.
 318 a A. - Fauſtina. Æternitas ſtans. S. C.
 318 b A. - FAUSTINA. Rev. Sella Junonis cum
 hæſta & pavone.
 318 c B. - FAUSTINA. Rev. Concordia ſedens.
 319 A. - Æternitas ſedens globum cum
 phœnice tenens.
 320 A. - Auguſta ſtans ſacrificans. S. C.
 321 A. - Auguſta cum face in ambabus ma-
 nibus.
 322 a A. - Æternitas ſtans globum cum phœ-
 nice tenens. S. C. 322

- 322 b - Idem, sed ab altero diversus.
- 323 A. - Mulier stans cum globo & temone.
- 324 A. - Æternitas stans.
- 325 A. - Matri Deum Salutari, sedens inter leones.
- 326 A. - Vesta stans cum palladio & face.
- 327 B. - Pietas Aug. S. C. stans.
- 328 B. - Augusta stans. S. C.
- 329 a B. - Æternitas Aug. stans. S. C.
- 329 b B. - Augusta S. C. Habitu Cereris stans.
- 329 c B. - Idem nummus, sed typo diverso.
- 330 a A. M. Aurelius M. Antoninus. Aug. Germ. Sarm. Tr. P. XXXI. cap. Antonini. Rev. Imp. VIII. Cos. III. P. P. Eques. *Nummus max. moduli.*
- 330 b A. - M. AVRELIUS. Duo Capita M. Antonini & Aurelii adversa. Rev. Imperator Eques ante tropæum.
- 330 c A. - M. Aurelius. Rev. Securitas sedens.
- 331 A. - Saluti Augg. Tr. P. xvii. Cos. III. Salus ad aram stans sacrificat.
- 332 A. - Imp. VI. cos. Roma sedens.
- 333 A. - Germ. Aug. Imp. XI. Cos. III. S. C. Germania lugens ad tropæum & captivus stans.
- 334 A. - Tr. P. XX. Imp. IV. Cos. III. S. C. Victoria clypeum tenens, in quo Victor. Parth.
- 335 A. - Imp. VI. Cos. III. S. C. Roma sedens.
- 336 A. - Religio Aug. Templum elegantissimum cum religionis simulacro.
- 337 A. - Imp. VIII. Cos. III. P. P. S. C. De Germanis, Spolia Germanor. 338

- 338 *A.* - Concordia Augg. Tr. P. XV. S. C.
Antoninus & L. Verus stantes.
- 339 *A.* - Tr. P. XXI. Imp. III. Cof. III. S. C.
Victoria gradiens.
- 340 *A.* - Pallas gradiens. S. C.
- 341 *A.* - Tr. P. XIX. Imp. II. Cof. III. S. C. vir-
tus militaris stans. *Nummus inauratus.*
- 342 *A.* - Tr. P. Cof. III. S. C. Jupiter sedens
Victoriam tenet.
- 343 *A.* - P. M. Tr. P. XXI. Imp. X. Cof. III.
P. P. S. C. Pax stans.
- 344 *A.* - Consecratio Aquila Imperatorem
gerens.
- 345 *A.* - Consecratio. S. C. Figura in curru
à 4. elephantibus, quibus aliæ figu-
ræ insident, vehitur.
- 346 *A.* - - Aquila in ara. S. C.
- 347 *A.* M. Aurelius. Consecratio. Rogus. S. C.
- 348 *A.* - Pietas Aug. Instrumenta Pontifi-
calia.
- 349 *A.* - Vota suscepta Decenn. II. cof. III.
Togatus sacrificans. S. C.
- 350 *B.* - Tr. P. XIV. C. II. Virtus stans. S. C.
- 351 *B.* - Tr. P. Cof. III. P. P. S. C. Victoria
gradiens.
- 352 *B.* - Tr. P. III. Cof. II. S. C. Fides pu-
blica stans.
- 353 *B.* - Imp. VI. Cof. III. S. C. Pallas sedens.
- 354 *B.* - Imp. VIII. Cof. III. P. P. De Germ.
S. C. Tropæum cum captivis.
- 355 *b.* - Concordia Augg. Tr. P. XV. cof. III.
S. C. Duæ figuræ stantes dextras jun-
gunt.

- 356 B. - Consecratio. Aquila aræ insiftens,
S. C.
- 357 B. - Cof. II. Virtus ftans.
- 358 B. - Imp. VI. Cof. III. Jupiter fedens.
- 359 B. - Victoria ftans cum clypeo, in quo
Vic. Germ.
- 360 B. - Imper. VIII. Cof. II. Salus ftans fer-
pentem cibant. S. C.
- 361 B. - Imp. VII. Cof. III. S. C. Fluvius de-
cumbens.
- 362 B. - TR. P. XXX. Imp. VIII. Cof. III. S. C.
Æquitas fedens.
- 363 B. - TR. P. XXIII. Imp. V. Cof. III. Dex-
træ junctæ cum fpicis & caduceo.
- 364 B. - Lupa sub fornice Romulum &
Remum lactans.
- 365 B. - Hilaritas public. ftans. S. C.
- 366 B. - Religio Aug. Imp. VI. Cof. III. Mer-
curius ftans.
- 367 B. - Marti Victori Imp. XI. Cof. III. Mars
ftans cum clypeo, in quo S. C.
- 368 B. - Concordia ftans. S. C.
- 369 A. Faustina Junior, f. Filia. Lætitia publ.
Lætitia ftans. S. C.
- 370 A. - Saluti Augustæ fedens. S. C.
- 371 A. - Diana ftans. S. C.
- 372 A. - Saluti Augustæ fedens. S. C.
373. A. - Venus ftans, sinistra temonem cum
delphino, dextra pomum tenens. S. C.
- 374 A. - Fœcunditas ftans infantem tenens.
- 375 A. - Junonis Lucinæ Juno ftans cum 3.
infantibus.

- 376 A. - Fœcunditas Aug. S. C. Mulier cum
4. puerulis. S. C.
- 377 A. - Seculi Felicit. Lectulus cum 2. in-
fantibus.
- 378 A. - Sideribus recepta. Bigæ Faustinae
animam in cœlum vehentes. S. C.
- 379 A. - Temp. Felic. S. C. Mulier cum 6.
puerulis.
- 380 A. - Juno stans. S. C.
- 381 A. - Venus victrix. S. C.
- 382 A. - Pudicitia sedens. S. C.
- 383 A. - Consecratio. Pavo animam Au-
gustæ gerens. S. C.
- 384 B. - Hilaritas stans. S. C.
- 385 B. - Venus stans. S. C.
- 386 B. - Alius numm. in paucis diversus.
- 387 B. - Junoni Reginae stans. S. C.
- 388 B. - Septem stellæ circa lunam.
- 389 B. - Juno sedens. S. C.
- 390 B. - Fœcunditas Aug. Mulier stans
cum 4. puerulis. S. C.
- 391 A. L. Verus, Tr. P. XX, Imp. IV, Cos. III.
S. C. Victoria.
- 392 A. - Tr. P. IV, Imp. II, Cos. II. S. C. *in imo*.
Rev. Armen. Dat. Imp. sedens Regem
coronat.
- 393 A. - Consecratio. Aquila globo insi-
dens. S. C.
- 394 A. L. Verus, Concordia Augg. Tr. P. II.
in imo. Cos. II. Duo togati stantes
dextras jungunt.
- 395 A. - - Tr. P. VIII, Imp. V, Cos. III, S. C.
Victoria gradiens. 396

- 396 A. - - - Fortunæ sedentis typus.
- 397 A. - - Tr. P. VIII. Imp. V. Cos. III.
Æquitas sedens. S. C.
- 398 A. - - Profectio Aug. Tr. P. P. III. s. c.
Eques.
- 399 B. - - Tr. P. III. Imp. III. Cos. II. s. C.
Armenius lugens ad tropæum.
- 400 a B. - - Tr. P. III. Imp. II. Cos. II. S. C.
Victoria clypeo inscribens Vic. Aug.
- 400 b B. - - Fortuna sedens. Tr. P. III.
- 401 a A. Lucilla Pietas stans. S. C.
- 401 b B. - - LUCILLA. Rev. Juno Regina stans.
cum pavone, dextra pomum, læva
hastam tenens.
- 402 A. - - Fecunditas sedens. S. C. cum 3.
puerulis.
- 403 A. - - Venus stans. S. C.
- 404 A. - - Vesta stans. S. C.
- 405 A. - - Junoni Lucinæ sedens.
- 406 a B. - - Salus stans. S. C.
- 406 $\frac{1}{2}$ b B. - - Pudicitia Aug. stans.
- 407 a A. Commodus P. M. Tr. P. VIII. Imp.
Cos. III. P. P. S. C. Apollo stans.
- 407 b A. - - COMMODUS. Rev. Imperator in
substructione inter figuram paluda-
tam & liberalitatem sedens, congiarii
tesseras distribui jubet.
- 407 c A. - - COMMODUS. Rev. Roma sedens.
S. C.
- 408 A. - - Tr. P. IX. Imp. VI. Cos. IIII. P. P.
Fidei publicæ stantis typus.
- 409 a A. - - Libertas Aug. Imp. II. Cos. P. P.
stans. S. C.

- 409 $\frac{1}{2}$ b A. - - Auctor Piet. - - - - Pietas ad
aram stans facrificat.
- 410 a A. Commodus. Tr. P. VIII. Imp. VII. Cos.
III. P. P. S. C. Felicitas stans.
- 410 b A. - - P. M. Tr. P. X. Imp. VI. Cos. III. P. P.
Salus sub arbore sedens serpentem
cibat ante arborem. Statua visitur co-
lumnæ insistens.
- 411 A. - - P. M. Tr. P. XI. Imp. VII. Cos. V. P. P.
Æquitas stans.
- 412 A. - - Fortuna Red. Fortuna sedens. S. C.
- 413 A. - - Victoriæ felici Cos. P. P. Vict. vo-
lans cum corolla & duobus clypeis.
- 414 A. - - Caput leonis faucibus tectum. Rev.
Clava in laurea Herculi Romano Au-
gusto. S. C.
- 415 A. - - Herculi Romano Aug. S. C. Her-
cules stans ad tropæum.
- 416 A. - - Herculi Romano Aug. S. C. Clava
in laurea.
- 417 B. - - Tr. P. III. Imp. II. Cos. P. P. Victo-
ria gradiens.
- 418 B. - - Virtus Aug. sedens.
- 419 B. - - Tr. P. VIII. Imp. V. Cos. IIII. P. P.
S. C. Fortuna stans.
- 420 B. - - Tr. P. IX. Imp. VI. Cos. IIII. P. P.
S. C. Pallas stans.
- 421 B. - - Tr. P. - - - - Cos. IV. P. P. For-
tuna stans.
- 422 a A. Crispina. Salus sedens. S. C.
- 422 b B. - - CRISPINA. Juno Lucina stans. S. C.
- 423 a B. - - Juno stans. S. C.

- 423 b B. Pertinax. Victoria gradiens.
 423 c B. - - HELV. PERTINAX. Rev. Imperator
 sacrificans.
 424 a A. Didius Julianus Rector Orbis Impe-
 rator stans cum globo. S. C.
 424 b - - Cæs. M. Didius Severus Julia-
 nus. †††† Effigies laureata.
av. Cos. II. Quadrigæ triumphales.
Num. dimidia ex parte propemodum mutilus.
 424 c A. Didius Julianus. Victoria inter duo
 tropæa. Concordia Militum.
 425 A. Didia Clara Hilaritas Temp. stans. S. C.
 426 a B. Pescennius Niger. AVT. K. ΠΕΚΚ
 ΝΙΡΡΟC. IOVCTOC CEB. Effigies.
 Rev. ΚΑΙΣΑΡΕΙΑΣ ΓΕΡΜΑΝΙΚΗΣ.
 Homo nudus stans.
 426 b B. - - Martis stantis typus. *Est nummus*
fusus.
 427 A. Albinus. Felicitas. Cos. II. stans. S. C.
 428 A. - - Idem nummus.
 429 A. - - Seculo frugifero. S. C. Mercurius
 stans cum caduceo & tridente.
 430 a A. - - Septimus Severus. Munificentia
 Aug. S. C. Elephas.
 430 b A. - - SEPT. SEVERUS Rev. Adventui
 Aug. felicissimo. Imperator Eques
 dextra elata ante figuram militarem
 tropæum gestantem. S. C.
 431 A. - - Moneta Aug. S. C. Tres figuræ
 stantes.
 432 A. - - Part. Arab. Part. Adiab. Cos. II.
 P. P. S. C. Tropæum cum duobus
 captivis. 433

- 433 *A.* - - Saluti Aug. S. C. Salus sedens.
- 434 *A.* - - *P. M. Tr. P. IV. Cos. II. P. P. S. C.*
Jupiter stans.
- 435 a *A.* Mars sedens cum captivo ad pedes.
- 435 b *A.* - - *JULIA DOMNA.* Venus stans, habitu Veneris Victricis.
- 435 c - - Vesta sedens. S. C.
- 436 *A.* - - Mat. Augg. Mat. Sen. Mat. Part. S. C. Julia sedens cum olivæ ramusculo.
- 437 *B.* - - Vesta mater. S. C. Templum cum 6. figuris sacrificantibus.
- 438 *A.* Antoninus Caracalla. *P. M. Tr. P. XV. Cos. III. P. P. S. C.*
Rev. Mars stans victoriolam portans adfidente Germania.
- 439 *A.* Antoninus Caracalla. Securitati perpetuæ Securitas sedens ad aram. S. C.
- 440 *A.* - - Severi Aug. Pii Filius Instrum. Pontificalia.
- 441 a *B.* - - *P. M. Tr. P. XVIII. Cos. IV. P. P.*
Æsculapius stans. S. C.
- 441 $\frac{1}{2}$ b *B.* - - Fides Exercitus sedens inter 2. signa militaria.
- 442 *B.* - - Soli in quadriga.
- 443 *B.* - - Venus Victrix S. C. stans.
- 444 *B.* - - *P. M. Tr. P. XV. Cos. IV. P. P.*
S. C. Leo radiatus faucibus fulmen tenens.
- 445 *B.* - - Victor. Antonini Aug. gradiens. S. C.
- 446 a *B.* - - Providentiæ Deorum. S. C. Providentiæ stantis typus.
- 446 b *B.* - - Mars stans victoriolam tenens.
Tr. *P. VIII.*

- 447 C. - - P. M. Tr. XVIII. Cos. IV. P.
P. S. C. Pax stans.
- 448 A. Geta. P. M. Cos. II. P. P. Figura sedens
dextra hastam, sinistra cornu copiae
gerens. S. C.
- 449 B. - - Fort. Red. Tr. P. III. Cos. II. P.
P. S. C. sedens.
- 450 B. - - Pont. Cos. II. Fœmina stans cum
duobus puerulis. S. C.
- 451 a A. Macrinus. Felicitas Temp. S. C. stans.
- 451 b B. - - Quadrigæ triumphales.
- 452 A. Diadumenianus. Princ. Juv. stans jux-
ta duo signa militaria. S. C.
- 453 - - Princ. Juv. stans inter 3 signa S. C.
- 454 A. Elagabalus. Libertas Aug. stans. S. C.
- 455 A. Alexand. Severus. P. M. Tr. P. XIII.
Cof. III. P. P. S. C. Sol gradiens.
- 456 A. - - P. M. Tr. P. VIII. Cos. III. P. P.
S. C. Triumphus in quadrigis.
- 457 A. - - P. M. Tr. P. III. Cos. P. P. S. C.
Securitas sedens in quadrigis.
- 458 A. Alexand. Severus. Mars Ultor gra-
diens. S. C.
- 459 A. - - Justitia Augusti sedens. S. C.
- 460 A. - - Virtus Aug. stans. S. C.
- 461 A. - - Victoria Aug. stans. S. C.
- 462 A. - - Romæ æternæ sedens. S. C.
- 463 A. - - Spes publ. gradiens. S. C.
- 464 A. - - Æquitas Aug. S. C. stans.
- 465 A. - - Providentia Aug. stans. S. C.
- 466 A. - - P. M. S. C. Securitas sedens.
- 467 A. - - P. M. Tr. P. X. Cos. III. P. P.
Sol oriens stans dextra elata. 468

- 468 *A.* - - P. M. Tr. P. IV. Cos. P. P. S.
C. Imperat. sacrificans stat.
- 469 *B.* - - P. Cos S. C. Imp. in quadrigis.
- 470 *B.* - - Liberalitas Aug. stans IV. S. C.
- 471 *B.* - - P. M. Tr. P. VII. Cos. - - S. C.
pax gradiens.
- 472 *B.* - - P. M. Tr. P. XIV. Cos. IV. P.
P. Solis orientis typus. S. C.
- 473 *B.* - - Jovi propugnatori. S. C. Jupi-
ter stans fulmen vibrat.
- 474 a *B.* - - Providentia Aug. stans. S. C.
- 474 b *B.* - - Salus stans. Tr. P. VIII.
- 475 a *A.* Julia Mammæa. Felicitas publ. stans.
S. C.
- 475 b *A.* - - JULIA MAMMÆA. Rev. Juno
Conservatrix stans.
- 476 *A.* - - Veneri felici stans. S. C.
- 477 *A.* - - Vesta stans. S. C.
- 478 *A.* - - Venus felix S. C. sedens.
- 479 *B.* - - Felicitas publ. innitens colum-
næ acclinis.
- 480 a *A.* Maximinus Salus Aug. sedens. S. C.
- 480 b *A.* - . MAXIMINUS Rev. Genius P. R.
stans cum patera & cornu copiæ.
- 481 *A.* - - Victoria Aug. gradiens. S. C.
- 482 *A.* - - Pax Aug. stans. S. C.
- 483 a *A.* - - Fides Militum stans. S. C.
- 483 b *B.* - - Providentia Aug. stans.
- 484 *A.* Maximus. Princ. Juvent. S. C. stans
cum duobus signis militaribus.
- 485 a *A.* Gordianus Africanus. Virtus Aug.
stans. S. C.

- 485 b A. - - Securitas Aug. Securitas sedens.
- 486 A. Balbinus. P. M. Tr. P. Cos. II. P. P. S. C. Imp. stans dextra ramum tenet.
- 487 A. - - Providentia Deorum stans. S. C.
- 488 A. Pupienus. Liberalitas Aug. stans.
- 489 A. - - Victoria Augg. S. C. stans.
- 490 A. Gordianus Pius. Felicitas Temp. stans. S. C.
- 491 A. - - Jovi Conservatori stans. S. C.
- 492 A. - - Jovi Statori stans. S. C.
- 493 A. - - Æternitati Aug. stans. S. C.
- 494 A. - - Lætitia Aug. stans.
- 495 A. - - Victoria Aug. stans. S. C.
- 496 A. - - Virtus Aug. gradiens. S. C.
- 497 A. - - Virtus Aug. stans. S. C.
- 498 A. - - Fides Militum stans. S. C.
- 499 A. - - P. M. Tr. VII. Cos. II. P. P. Miles gradiens. S. C.
- 500 A. - - Figura stans inter taurum & leonem. P. M. S. COL. VIM. ANN.
- 501 A. - - Æquitas Aug. stans. S. C.
- 502 A. - - Pax Aug. stans. S. C.
- 503 A. - - P. M. Tr. P. VII. Cos. Miles gradiens. S. C. Diversus. à n. 499.
- 504 A. - - P. M. Tr. P. IV. Cos. P. P. Apollo sedens.
- 505 A. - - Abundantia Aug. stans cornu copix effundit.
- 506 B. - - Æternitati Aug. stans cornu copix effundit.
- 507 A. Philippus Pater. Securitas Orbis sedens. S. C.

- 508 A. - - Seculares Aug. S. C. Cervus.
 509 A. - - Fides Militum stans. S. C.
 510 A. - - Fides Exercit. S. C. 4 signa
 militaria.
 511 A. Philippus Pater. Miliarium Sæculum.
 Columna, in qua legitur *col. III.* S. C.
 512 A. - P. M. TR. P. IV. *col. II.* P. P. S. C.
 Felicitas stans.
 513 A. - ANTIOXEON. MHTPOΠOΛON. ΔE,
 S. C. caput turritum.
 514 A. - Victoria Aug. gradiens. S. C.
 515 A. - Annona Augg. stans ad panarium
 S. C.
 516 A. - Æquitas Aug. stans. S. C.
 517 A. - Adventus Augg. Imperator Eques,
 S. C.
 518 B. - Sæculares Augg. Columna, in qua
Col. III. S. C.
 519 A. Ottacilia Severa. cap. Ottaciliæ Mar-
 ciæ. Ottacilia Severa Aug.
 Rev. Capita Philipporum adversa.
 Pietas Augg. *Est numm. max. moduli.*
 520 A. Concordia Augg. sedens. S. C.
 521 A. - Pietas Aug. stans. S. C.
 522 A. - Pudicitia Aug. sedens. S. C.
 523 A. - Sæculares Augg. sedens. S. C. Co-
 lumna.
 524 A. Philippus Fil. Princ. Juvent. S. C. stans.
 525 A. - Pax æterna stans. S. C.
 526 A. - Liberalitas Aug. *III.* S. C. Duo togati
 bifelliis infidentes dextris protensis.
 527 A. Trajanus Decius. Virtus Aug. sedens. S. C.

- 528 A. - Felicitas Seculi stans. *Est numm. max. moduli.*
- 529 A. - Dacia stans. S. C.
- 530 A. - Genius Exercit. Illyriciani. S. C. stans.
- 531 A. - Panoniæ, scil. superior & inferior, stantes.
- 532 B. - Liberalitas Aug. stans.
- 533 a B. - Idem nummus.
- 533 b B. - Pietas Augg. stans.
- 534 C. - Mars armatus stans. S. C.
- 535 A. Herennia Etruscilla. Pudicitia Aug. sedens. S. C.
- 536 B. - Pudicitia Aug. sedens. S. C.
- 537 A. Herennius Etruscus. Princ. Juvent. S. C.
- 538 a A. Hostilianus Principi Juvent. sedens. S. C.
- 538 b A. C. Valens Hostilianus. Mess. Quintus Aug. Effigies nuda. av. Princip. Juvent. S. C. figura juvenilis feminuda sedens cum ramo.
- 538 $\frac{1}{2}$ c A. - al. cum milite stante, signum militare tenente.
- 538 $\frac{1}{4}$ d A. - al. Securitas. ††††††††††. Mulier stans columnæ acclinis, dextra capiti imposita.
- 539 A. Trebonianus Gallus Pietas Aug. stans.
- 540 A. - Securitas Augg. columnæ innitens. S. C.
- 541 a A. - Abundantia Aug. stans.
- 541 b A. - Junoni Martiali. Templum Jovis. S. C.
- 542 A. - Pax Aug. stans. S. C.

- 543 A. - Salus Augg. stans serpentem cibant. S. C.
- 544 a A. Volusianus Concordia Augg. sedens. S. C.
- 544 $\frac{1}{2}$ b A. - al. cum Concordia stante.
- 545 A. - Felicitas publ. stans. S. C.
- 546 A. Pax Aug. stans. S. C.
- 547 a A. Æmilianus. Victoria Aug. stans. S. C.
- 547 b A. - Spes publ.
- 547 $\frac{1}{4}$ c A. - Votis Decennialibus. S. C. in laurea.
- 548 A. Valerianus Victoria Aug. stans. S. C.
- 549 A. - Idem in paucis diversus.
- 550 A. - Felicitas Aug. stans. S. C.
- 551 A. - Fides Militum stans. S. C.
- 552 A. - Concordia Exercit. stans. S. C.
- 553 a A. Galienus Concordia Exercit. stans. S. C.
- 553 b C. - GALIENUS Rev. Pietas Aug. stans.
- 553 c C. - Item. GALIENUS. Rev. Æternitas Aug. stans.
- 554 A. Galienus. antica, caput Galieni radiatum, Genius P. R. postica, S. C. in laurea.
- 555 B. - Virtus Aug. stans. S. C.
- 556 B. - Victoria stans. S. C.
- 557 B. - Fortuna Redux stans.
- 558 C. - Apollini Conserv. Aug. Gryphus.
- 559 C. - - - Centaurus cum temone.
- 560 C. - - - Centaurus Sagittarius.
- 561 C. - Virtus Militum.
- 562 C. - Oriens Aug. Solis orientis typus.
- 563 C. - Sol gradiens, ut n. præced.
- 564 C. - Soli conservat. Aug. Pegasus.

- 565 a C. - Dianæ Conservat. Hircus.
 565 b C. - Idem nummus.
 566 a C. - Cervus.
 566 b C. - Hircus à n. 565. diversus.
 567 C. - Apollini Conservat. Aug. Centaurus cum temone.
 568 C. Æsculapius. Stans Salus Aug. di. Gallienus.
 569 C. - Virtus Aug. stans.
 570 C. - Ubertas Aug. stans.
 571 C. - Læticia Aug. stans.
 572 C. - Indulgentia Aug. stans.
 573 a C. - Providentia Aug. stans.
 573 b C. - Concordia Exercit. stans.
 574 C. - Alius in paucis diversus.
 575 C. - Æquitas Aug. stans.
 576 C. - Liberalitas Aug. stans.
 577 a C. - Victória æterna.
 577 b C. - Securitas perpetua stans.
 578 B. Salonina Lic. Aquila rostro coronam gerens.
 579 C. - - Vesta felix stans.
 580 a C. - - Junoni Conservat. Aug. Dama barbata & cornuta.
 580 b C. - - Juno Regina stans.
 581 C. - - Idem nummus.
 582 C. - - Venus Victrix stans.
 583 C. Salonina Lic. Pietas Augg. sedens.
 584 C. - - Vesta felix stans.
 585 C. - - Venus felix cum puerulo stans.
 586 C. - - Vesta sedens.
 587 C. - - Aug. in Pace sedens.

- 588 C. Valerianus Jun. Consecratio Ara.
 589 C. - - Aquila.
 590 C. Postumus. Virtus Equit. Miles gradiens.
 591 C. - Victoria Aug. gradiens.
 592 C. - Concordia Equit. stans.
 593 C. - Fides militum stans.
 594 C. - Herculi Pacifero stans.
 595 C. - Concordia Equit. stans. Figura pro-
 ræ navis insistentis.
 596 C. - Seculi Felicit. Imperat. stans cum ha-
 sta & globo.
 597 C. - Pax Aug. gradiens.
 598 C. - Moneta Aug. stans.
 599 C. - Virtus Equit. Aug. stans.
 600 C. - Serapi Comiti Aug. stans.
 601 C. Victorinus. Salus Aug. stans.
 602 C. - Pax Aug. stans.
 603 C. - Salus Aug. stans serpentem cibantem.
 604 a C. Tetricus Pater. Pax Aug. stans.
 604 b C. - TETRICUS. Rev. Spes publica stans.
 in duplo.
 605 C. - - Hilaritas stans.
 606 C. Tetricus Filius Hilaritas Aug. stans.
 607 C. - - Pietas Aug. Instrum. Pontif.
 608 C. - Pax Aug. stans.
 609 C. - - Victoria Aug. stans.
 610 a C. Claudius Gothicus. Mars Pacif. gra-
 diens.
 610 b C. - - Pax stans in duplo.
 610 c C. - - Liberalitas Aug. stans.
 610 d C. - - Felicitas Aug. stans.
 610 e C. - - Salus Aug. stans. dextra serpentem
 cibantem, sinistra sceptrum tenet. 610

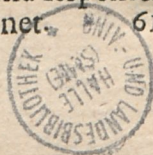

- 610 f C. - - Virtus Aug. stans, cum ramo & hasta.
- 610 g C. - - Lætitia stans cum ferto.
- 610 h C. - - Fides exercitus.
- 611 a C. Claudius Gothicus. Æquitas Aug. stans.
- 611 b C. - - Æquitas sedens.
- 612 C. - - Victoria gradiens.
- 613 C. - - Divo Claudio Optim. Princ. Effigies Claudii. *Postica*, Memoriae æternæ aquila.
- 614 C. - - Virtus Aug. stans.
- 615 C. - - Felicit. Temp. stans.
- 616 C. - - Victoria Aug. gradiens.
- 617 C. - - Annona Aug. stans.
- 618 C. - - Alius numm. fere similis.
- 619 C. - - Salus Aug. stans.
- 620 C. - - Fortuna Redux stans.
- 621 C. - - Virtus Augg. gradiens.
- 622 C. - - Genius Exercitus stans.
- 623 C. - - Fides militum stans.
- 624 C. - - Spes public. gradiens.
- 625 C. - - Pax Aug. gradiens.
- 626 C. - - Providentia Aug. stans.
- 627 C. - - Id. columnæ innixa.
- 628 C. - - Felicitas Aug. stans.
- 629 C. - - Victoria Aug. stans.
- 630 C. - - Virtus Aug. stans.
- 631 C. - - Jovi Victori stans.
- 632 C. - - Jovi Statori stans.
- 633 C. - - Consecratio Aquila.
- 634 C. - - - Ara.

- 635 C. Quintillus. Concordia Exercit. stans.
 636 C. - Fides Militum stans.
 637 C. - Idem inter duo signa militaria.
 638 C. - Securitas Aug. stans.
 639 C. - Marti Pacifero stans.
 640 a C. - Concord. Exercit. stans.
 640 b C. - Virtus stans.
 641 B. Aurelianus. Concordia Augg. S. C.
 Duæ figuræ stantes cum capite Solis
 in medio.
 642 C. Aurelianus. Cum græca inscr. *av*. Aquila
 rostro rami quid simile gerens. L. Δ.
 643 C. - Oriens Aug. stans cum captivo ad
 pedes.
 644 C. - Providentia Deorum. Duæ figuræ
 stantes.
 645 C. Aurelianus. Oriens Aug. T. XX. T. Im-
 perator gradiens inter duos captivos.
 646 C. - Romæ æternæ. Roma gratulatur Au-
 reliano stanti.
 647 C. - Jovi Conservat. Duæ figuræ stantes.
 648 C. - Fortuna Redux sedens.
 649 C. - Fides Militum stans.
 650 B. Severina. Juno Regina stans.
 651 C. - Provid. Deorum N. XX. T. 2. figuræ
 stantes.
 652 a C. Tacitus. Providentia Aug. XXIII. stans.
 652 b C. Romæ sedentis typus.
 653 C. - Lætitia fundata stans.
 654 C. - Felicitas Temp. stans. V.
 655 C. - Securitas Perpet. N. Columnæ in-
 nixa.

- 656 a C. - Clementia Temp. stans.
656 b C. - Fides militum.
657 C. Florianus. Pacator Orbis gradiens.
658 a C. - Concordia Militum. Duæ figuræ stantes.
658 b C. - Salus Aug. stans.
659 a C. Probus Fel. Sæc. stans.
659 b C. - - cum Quadrigis.
659 c C. - Salus Aug. stans. dextra serpentem cibant.
659 d C. - Virtus Aug. Mars gradiens.
659 e C. - Oriens Aug. stans, captivum ad pedes habet.
659 f C. - Roma æterna. Templum sex columnarum.
659 g C. - Soli invicto in quadrigis.
659 h C. - Fidelitas militum stans cum duobus signis militaribus.
659 i C. - Mars Victor gradiens.
659 k C. - Romæ æternæ sedentis typus.
660 C. - Virtus Probi Aug. Imperator eques hostem prosternit.
661 C. - Adventus Aug. Eques.
662 C. - Alius in paucis diversus.
663 C. - Concordia Militum stans. P. XXI.
664 C. Probus. Concordia Aug. stans. XXI.
665 C. - Virtus Probi Aug. gradiens, XXI.
666 C. - Pax Augusti. stans. XXI.
667 C. - Fides Militum stans.
668 C. - Providentia Aug. stans. XXI.
669 C. - Victoria Aug. gradiens inter tropæa.
670 C. - Vict. Germ. Tropæum cum duobus captivis. G 4 671

- 671 C. - Soli invicto in quadrigis.
 672 C. Clementiæ Temp. 2. figuræ stantes.
 673 C. Leo capite radiato. P. M. TR. P. Cof. III.
 P. P. XXI. T.
 674 a C. - Concordia Militum 2. personæ manus jungentes.
 674 b C. - Salus stans cum globo. Conservat. Aug.
 675 C. - Carus. Spes publica gradiens.
 676 C. - Divo Caro Pio. caput Cari. av. Aquila Consecratio.
 677 C. - Ara.
 678 C. - Virtus Augg. stans.
 679 C. - Victoria Augg. globo insistens.
 680 C. - Jovi Victori stans.
 681 C. - Pax Exercit. stans.
 682 a C. Carinus. Felic. publ. stans.
 682 b C. - Seculi Felicitas stans.
 683 C. - Salus Augg. stans.
 684 C. - Fides Militum stans. EAC.
 685 C. Numerianus, Jovi Victori stans KAB.
 686 C. - Princ. Juv. stans.
 687 C. - Alius numm. à priori diversus.
 688 C. - Pax Augg. stans.
 689 C. - Pietas Augg. stans.
 690 C. - Mars Victor gradiens.
 691 C. - Fides Exercit. Augg. figura sedens inter 3. signa militaria.
 692 C. Diocletianus. Sacra moneta Augg. & Cæss. N. N. P. P.
 693 B. - Genio P. R. stans.
 694 B. Diocletianus. Provid. Deor. Quies Aug. 2. figuræ stantes. T. T. 695

- 695 C. - Salus Aug. stans serpentem cibant.
 696 C. - Jovi Conservatori Augg. stans.
 697 C. - Providentia Aug. stans.
 698 B. Maximianus. Fides Milit. Augg. & Cæss.
 N. N. stans cum 2. fig. militaribus.
 699 B. - Salvis Augg. & Cæss. N. N. F. EL.
 KAPTHO. Felicitas stans.
 700 B. - Genio P. R. Genius stans.
 701 B. - Providentia Deor. Quies Augg.
 KAPTH. TR. duæ figg. stantes.
 702 B. - Sacra moneta Augg. & Cæss. nostr.
 stans cum bilance.
 703 C. - Concordia Militum. Duæ figuræ stan-
 tes globum victoriatum tenent.
 704 C. - Pax Aug. stans.
 705 C. - Jovi Conservatori Augg. stans.
 706 C. - P. M. TR. P. VIII. Cos. III. P. P. Leo
 fulmen in ore tenens.
 707 a C. - Requies OPT. MER. S. T. R. Imp. sedens.
 707 b C. - VOT. XX. in corona.
 708 B. Constantius Chlorus Genio P. R. stans.
 709 B. - Fides Milit. T. T. sedens.
 710 B. - Salvis Augg. & Cæss. Salus stans.
 711 B. - Idem nummus.
 712 B. - Genio P. R. B. AL. G. stans ante
 aram.
 713 B. - Fides Militum Augg. stans.
 714 B. - Moneta Augg. & Cæss. N. N. stans.
 715 B. - Antica, Divo constantio Aug. caput
 velatum.
 Postica, Memoria Divi Constanti aqt.
 ædificium quadratum cum insidente
 aquila.

- 716 C. - - Memoriae aeternae. Aquila.
 717 C. - - Duo milites manus jungentes
 Concordia militum.
 718 C. Helena Securitas Reip. S. T. B. stans.
 719 C. - - Pax publ. stans.
 720 C. Theodora. Pietas Romana. Tr. P. stans
 puerulum in sinu fovens.
 721 B. Maxentius Conserv. Urb. suae R. Q. S.
 Duæ figuræ in templo sedentes.
 722 B. - - Aeternitas Augg. Dioscuri cum
 equis stantes.
 723 B. - - Conserv. Urbis. &c. fig. in templo.
 724 C. - Victoria aeterna Aug. N. Victoria stans
 juxta captivum clypeo inscribit VOT. X.
 725 C. - - Cap. Maxentii galeatum, in quo
 diff. à n. 724. quod av. convenit.
 726 C. - - Seculo felici Aug. 2. Victoriae stan-
 tes clypeum tenent palmæ alligatum
 cum lit. VOT. XV.
 727 B. Galerius Valer. Maxim. Genio P. R.
 stans.
 728 a B. - - Genio Imp. Genius stans inter
 solem & lunam.
 728½ b A. - - Genio Cæsaris. Genius stans
 dextra pateram, sinistra cornu copiae
 tenet. H. T. Δ.
 729 C. - - Herculi Conservat. stans.
 730 C. - - Herculi Pacifero stans.
 731 C. - - Concordia Militum. 2 figuræ
 stantes cum globo victoriato.
 732 C. - - Virtus Augg. Duæ figuræ
 stantes.
 733 a C. - - Idem Hercules clavæ innixus.

- 733 b C. - - VOT. X.
 734 B. Gal. Valeria. Veneri Victrici stans.
 735 B. Maximus. Virtus Augg. & Cæss. N. N.
 gradiens.
 736 B. - - Idem nummus.
 737 C. - - Genio P. R. stans.
 738 C. - - Idem nummus.
 739 C. Severus. Virtus Augg. & Cæss. N. N.
 Eques prosternens Captivum.
 740 F. - - Virtus Augg. Mars gradiens.
 741 B. - - Fides militum Augg. & Cæss. N.
 N. sedens.
 742 B. Licinius. Genio Augusti stans. SIS.
 743 B. - - Genio Imperatoris stans.
 744 C. - - Jovi Conservatori Jupiter stans.
 745 C. - - Virtus Exercit. VOT. XX. in labaro
 affidente utrinque captivo.
 746 C. - - Soli invicto comiti stans.
 747 C. - - Providentiæ Deorum castrum
 præteritum.
 748 C. - - Jovi Conserv. Augg. Jupiter
 stans victoriolam tenens.
 749 C. Licinius Jun. Victoriæ læt. Princ.
 Perp. Duæ Victoriæ clypeum tenent,
 in quo VOT. P. R.
 750 C. - - Jovi Conserv. Aug. Jupiter
 aquila vectus.
 751 C. - - Providentia Cæs. Castra.
 752 C. - - Jovi Conserv. ut n. 750.
 753 C. - - Provid. Cæs. Castra. ut n. 751.
 754 C. - - Romæ æternæ. sedens, clypeum
 tenens. in quo VOT. X.
 755 C. - - Virtus Exercit. VOT. XX. in labaro
 affidente utrinque captivo. 756

- 756 B. Constantinus M. Genio P. R. stans.
 757 a B. - - Idem nummus.
 757 $\frac{1}{2}$ b B. - - *Medaillon*. Constantinus M.
 Aug. Effigies laureata.
av. Gloria Seculi Virtus Cæss. sagatus
 & paludatus cum tropæo Imperatori
 sedenti globum porrigit, &c.
 758 B. - - Princip. Juv. Imper. stans cum
 duobus signis militaribus.
 759 C. - - Soli invicto comiti stans.
 760 C. - - Beata Tranquillitas. Cippus. in
 quo VOTIS XX.
 761 C. - - Gloria Exercitus Duo milites stan-
 tes cum signis & hastis.
 762 C. - - Victoriæ Augg. & Cæss. N. N.
 Duæ Victoriæ stantes clypeum tenent,
 in quo VOT. P. R.
 763 C. - - Provident. Augg. Turris in me-
 dio castrorum.
 764 C. - - Virtus Exercit. Tropæum cum 2
 captivis.
 765 C. - - Constantiniana Daphne sedens.
 ante tropæum.
 766 C. - - Iovi Conserv. stans. SIS
 767 C. - - Sarmatia devicta. Victoria gradi-
 ens cum captivo ante pedes.
 768 C. - - Gloriæ Exercitus, duo milites stan-
 tes in medio labarum tenent.
 769 C. - - Gloriæ Exercitus, duo milites cum
 duobus signis.
 770 C. - - Victoriæ lætæ Principi Reip. Duæ
 Victoriæ clypeum tenent, in quo
 VOT. P. R. 771



- 771 C. - - ut n. 770 cum duobus captivis.
- 772 C. - - Virtus Exercitus. Labarum cum
2 captivis, in quo VOT. XX.
- 773 C. - - Beata Tranquill. Ara, in qua
VOT. XX.
- 774 C. - - D. V. Constantinus. P. F. Augg.
cap. velatum Rev. T. N. R. F. Qua-
drigæ & manus è cælo.
- 775 C. - - Romæ æternæ, sedens cum clypeo,
cui inscriptum VOT. X.
- 776 C. - - D. N. Constantin. Max. Aug. VOT.
XX. in laurea.
- 777 C. Populus Romanus. caput Juvenile
cum cornu cop. Populus Romanus.
in altera parte, Pons super flumen.
CONS. A.
- 778 C. - - Idem nummus in paucis diversus.
- 779 C. - - Idem cum stella in laurea.
- 780 C. - - Urbis Romæ caput. Rev. Lupa cum
Romulo & Remo, super illam 2 stellæ.
- 781 C. Constantinopolis. cap. juvenile cum
cornu cop. Rev. Victoria stans cum
clypeo & sceptro. P. CONST.
- 782 C. - - Idem in paucis diversus.
- 783 C. Delmatius. Gloriæ Exercit. Duæ figu-
ræ cum labaro in medio.
- 784 a A. Crispus Nob. Cæs. Effigies laureata.
av. Felicitas †† †† ††. Figura mulie-
bris stans dextra globum, sinistra ca-
duceum tenet. *Nummus rarus, fusus,
max. tamen moduli.*
- 784 b C. Crispus. Cæsarum Nost. VOT. X. in
laurea. 785

- 785 C. - - Id. VOT. V.
 786 C. - - Beata Tranquillitas. Ara, in qua
 VOT. XX.
 787 C. - Cæs. Nost. in medio VOT. V.
 788 C. - In paucis diversus.
 789 C. Constantinus Jun. Virtus Exercit. La-
 barum, in quo VOT. XX. adfidenti-
 bus captivis.
 790 C. - - Provid. Cæs. Porta Urbis.
 791 C. - - Gloria Exercit. duo milites
 cum duobus signis.
 792 C. - - Cæs. N. N. in laurea. VOT. X.
 793 C. - - Victoriæ lætæ Princip. Perpet.
 Duæ Victoriæ clypeum tenent, in
 quo VOT. P. R.
 794 B. Constantius Fel. Temp. Reparatio.
 Imperator Equitem prosternit.
 795 B. - Hoc signo Victor eris. Imperator.
 coronatus à Victoria.
 796 B. - Fel. Temp. Reparatio. Imperator
 dextra manu avem, sinistra labarum
 tenet, stat in navi, quain Victoria gu-
 bernat.
 797 C. - Providentiæ Cæs. Porta Urbis.
 798 C. - Gloria Exercit. Labarum inter 2
 milites.
 799 C. - Gloria Exercitus, ut n. 798. diff. ta-
 men figura labari.
 800 C. - Providentia Cæs. Turris Conf.
 801 a C. - Felicit. Tempor. Reparatio. Imp.
 stans in navi, gubernante Victoria.
 801 b C. - Id. Imperator prosternens captivum
 cum equo.

- 802 C. - Imperator cum labaro stans juxta
duos captivos.
- 803 C. - Idem in paucis diversus.
- 804 C. Constantius. Virtus Cæs. Castra.
- 805 C. - Gloria Exercit. 2 figuræ cum signo.
- 806 C. - - - cum duobus signis.
- 807 C. - Victoria D. D. Augg. Palma inter
duas Victórias.
- 808 B. Constans. Fel. Temp. Rep. Imp. Equi-
tem prostrernens.
- 809 B. - Imp. stans cum labaro in navi, gu-
bernante Victoria, inscr. ut 808.
- 810 C. - Gloria Exercitus. Labarum inter
duos milites.
- 811 C. - Victoria Augg. Duæ Victoriæ gra-
dientes.
- 812 C. - Victoriæ D. D. Augg. Victoria gra-
diens.
- 813 C. - Fel. Temp. Reparatio. IMPERAT.
puerum è spelunca trahens.
- 814 C. - Vict. D. D. Augg. Vict. gradiens.
- 815 C. - - - Duæ Victoriæ stantes.
- 816 C. - Idem ut n. 813. in paucis diversus.
- 817 C. - Fel. Tem. Reparata. Phoenix supra
rupem.
- 818 C. - Phoenix supra Orbem.
- 819 C. - Gloria Exercit. Duæ Figuræ cum
labaro.
- 820 B. Magnentius. Salus D. D. N. N. Augg.
& Cæs. Nomen Christi.
- 821 B. - Fel. Reipubl. Imp. dextra Victoriã.
sinistra labarum tenet.

- 822 B. - Victoriæ D. D. N. N. Augg. & Cæff.
Duæ Victoriæ clypeum tenentes, in
quo VOT. V. Mult. X.
- 823 a A. Constantius. D. N. Constantius. P. F.
Aug. Effigies diademata.
av. Fel. Temp. Reparatio. Miles equi-
tem hasta profternit.
- 823 b A. - Imperator ftans, dextra bilancem,
finiftra cornu copix tenens.
- 823 c A. Constantius.
Rev. Fel. Temp. Reparatio. Impera-
tor ftans, puerum è spelunca trahens.
- 823 d A. Julianus Apoftata. Securitas Reip. P.
CONST. Aquila. Bos cum ftellis.
- 824 a B. - - Idem nummus à priori diver-
fus in paucis.
- 824 b B. Securitas Reipublicæ. Bos ftans cum
duobus aſtris in vertice.
- 825 a C. - - Spes Reip. ftans.
- 825 $\frac{1}{2}$ b C. - - Idem.
- 826 C. - - VOT. V. Mult. X. in laurea.
- 827 C. - - VOT. X. Mult. XX. in laurea.
- 828 B. Decentius Victoriæ D. D. N. N. Augg.
& Cæff. duæ Victoriæ tenent clype-
um, in quo VOT. V. Mult. X.
- 829 B. - Idem, ubi in ſummitate clypei vi-
ſitur X.
- 830 B. - Valentinianus. Virtus Exercitus.
Imp. ftans cum labaro, ad pedes
captivus.
- 831 B. - Gloria Romanor. Imp. cum labaro
ftans in navi, gubernante Victoria.

- 832 C. - Imperator stans cum labaro in sinistra, dextra captivum premit.
- 833 C. - Idem nummus.
- 834 C. - Reparatio Reip. Collapsus Imperator è terra sublevat.
- 835 C. - Securitas Reip. Victoria stans.
- 836 C. - Victoria gradiens.
- 837 C. Valens. Securitas Reip. Victoria gradiens.
- 838 C. - Gloria Rom. Imperator stans cum labaro captivum premit.
- 839 C. - ut n. 837. Secunda.
- 840 C. - Gloria Exercit. duæ figuræ cum labaro.
- 841 C. - Restitutor Reip. Imperator.
- 842 B. Gratianus. Reparatio Reip. Imp. stans, sinistra victoriolam tenet, dextra lapsum sublevat.
- 843 a C. - Gloria Rom. Imp. Dextra captivum deprimit.
- 843 b C. - Idem nummus, sed ab altero diversus.
- 844 C. - Gloria Rom. Imp. stans cum labaro & clypeo.
- 845 C. - Securitas Reip. stans.
- 846 C. - Victoria gradiens.
- 847 C. - Virtus Rom. sedens.
- 848 C. Valentinianus Jun. Invicta Roma æterna. Roma galeata sedens.
- 849 B. Magnus Maximus. Reparatio Reip. Imperator stans sinistra victoriolam tenet, dextra captivum sublevat.

- 850 C. - - Victoria Augg. Imperator stans
Victoriam orbi impositam tenet.
- 851 C. Theodosius. VOT. V. Mult. X. in lau-
rea.
- 852 C. - Victoria Augg. gradiens.
- 853 C. - Gloria Romanor. Imperator capti-
vum deprimit.
- 854 C. - Salus Aug. stans.
- 855 B. Arcadius. Virtus Exercitus. Imperator
sinistro pede captivum calcet.
- 856 C. - Gloria Romanor. Tres viri galeati
cum hastis stantes.
- 857 C. Honorius. Virtus Exercitus. Victoria
Imperatori cum labaro stanti coro-
nam offert.
- 858 a B. Leo Isauricus. LEON. EN. Θεω. Βασι-
λεως Ρωμαίων.
- 858 $\frac{1}{2}$ b C. Justinus. Dn. Justinus P. P. Aug. Effig.
av. Crux in luna falcata 
- 859 A. Anastasius.  *M* Com. Est nummus
max. moduli. 
- 860 a B. Justinianus. Ara inter duas stellas.
- 860 b B. - Dn. Justinianus P. P. A. Effigies dia-
demata.
av. Roma, litera M. inter 2. cruces &
stellam inter lauream.
- 860 c C. - Effig. galeata, directa. dextra glo-
bum crucigerum tenet, in latere fini-
stro alia crux. av. Lit. M. inter Δ &
Anno XII, CON,

- 860 d A. - Effigies diademata.
 Rev. Lit. M. inter duas † & stellam, in-
 fra B. intra lauream, in fine COM.
- 860 e B. Justinianus. Rev. Sign. † Kr. & alii cha-
 racteres.

860 f C. - Rev. A
 N I X
 N III
 O)
 CAR.

861 C. - $\overset{+}{V}$ in laurea.

862 C. Tiberius Constantinus. $\overset{+}{xx}$ Rom.

N x M

863 a C. Mauritius. x.

863 b A. Phocas s. Focas Facies directa cum †
 in vertice, & ad sinistram etiam †.

Rev. *X†IXE, in fine KRTE.

864 C. Constantinus & ^xHirene. Quatuor
 claves & alia instrumenta passionis
 non bene distinguenda.

865 a B. Constantinus Copronymus. Constan-
 tin. En. Θεω ΒΑΣΙΛΙΑ, ΡΩΜ.

865 b A. ΡΩΜΑΙΩΝ. βασιλεως. Rev. Effigies
 directa cum sceptro & globo cruci-
 gero. αυ. Ρωμαν. εν Θεω, Βασιλευς
 Ρωμαιων.

H 2

866

- 866 A. Johannes Zimisnes. Effig. Christi.
Rev. IHS XPC. ΒΑΣΙΛ. ΒΑΣΙΛΛ.
- 867 A. Imperatores. Græci incerti Imperato-
ris Effigies Rev. xxx.
- 868 A. - In una parte duo viri stantes cum
crucibus in manibus. Rev. M.
- 869 B. - Similis fere n. 868.
- 870 B. Alius nummus incertus.
- 871 B. - dito alius.
- 872 - dito.
- 873 - dito.

NUMMI SPURII,

sive Paduani aurei & argentei.

- 1 a JULIUS Cæsar caput Julii laureatum & ve-
latum inter discum, symbolam, lituum
& apicem Saliorum pileum Divus Cæ-
sar. Rev. L. Buca, Globus, caduceus,
securis, fæces, dextræ junctæ. ☉.
- 1 b Caput Marcelli. av. Quatuor personæ ad
aram stantes & immolantes, ex arg.
medio.
- 2)) Cap. Bacchi, ut videtur, cum corona
ex pampino & proluxa barba.
Rev. Neptunus nudus navi insidens,
ad latus tridens, sub navi pisces cum
litteris navi inscriptis ΒΑΣΙΛΕΩΣ ΑΝ-
ΤΙΤΟΝΟΣ.

3))

- 3)) Ti Claud. Cæs. cap. Tiberii. Rev. Duæ figuræ in templo cum inscr. in frontispicio ROM. ET. AVG. ad latus COM. ASI.
- 4)) cap. L. Cæsaris. L. Cæsar. Rev. Templum, in quo Dea stans ad latus AR. & urceus.
- 5 a)) cap. Cassii. C. CASSIUS. Rev. Libertati publicæ Ara.
- 5 b caput Herculis barbatum & hederâ cinctum. av. Clava cum pelle leonistecta, penes quam cornu cop. ΗΡΑΚΛΕΟΣ ΣΩΤΗΡΩΣ.
- 5 c caput Miltiadis. av. Mulier stans cum puerulo, ex argento.

NUMMI SPURII ÆNEI
GRÆCI.

- 6 a A. Cap. Didonis. ΔΙΔΩ ΒΑΣΙΛΙΣΣΑ. Rev. Ilium Trojæ.
- 6 b A. cap. Didonis, idem nummus ex arg. mag. & ab æneo non diversus.
- 7 A. Cassander. Cap. Jovis. vel Saturni. Rev. Jupiter stans dextra fulmen, sinistra Victoriâ tenet. ΒΑΣΙΛΕΩΣ ΜΑΚΕΔΟΝΩΝ ΚΑΣΑΝΔΡΗΣ.
- 8 A. Alcibiades. cap. Alcibiadis galeatum. ΑΛΚΙΒΙΑΔΗΣ. Rev. Pegasus.
- 9 A. ANTINOVS. cap. Antinoi. Antinu ΗΡΟΣ. Rev. Vir cum caduceo stans equum fero-



- ferocem & salientem frenat. *Tois
Αχαιοis Ανεθηκε.*
- 10 A. - Cap. ut n. 8. Rev. Aries cum in-
script. ut n. 9.
- 11 A. Alexand. Mag. caput ejus pelle leonina
tectum. Rev. Duo angues corytum
ambientes.
- 12 A. Syracusa. caput Arethusæ cum piscibus.
Rev. Quadrigæ cum Trinacriæ signo.
ΣΥΡΑΚΟΥΣ.
- 13 A. Caput Cereris ΚΟΡΑΣ Rev. Aquila
stans ante clavam & tres globulos,
supra caput fulmen. *Αλεξανδρος.*
- 14 A. Alius numm. in paucis diversus ΚΟΡΑΣ.
- 15 A. Caput Cereris ΚΟΡΑΣ. Rev. Victoria
trophæo manum imponens.
- 16 A. - Rev. caput equi cum signo Trina-
criæ.
- 17 A. Lyfimachus. caput Lyfimachi cornu-
tum. Rev. Pallas sedens cum Victoria
in manibus ΒΑΣΙΛΕΩΣ ΛΥΣΙΜΑΧΟΥ.
- 18 A. Macedoniae N. caput Dianæ clypeis
circumdatum. Rev. ΜΑΚΕΔΟΝΩΝ
ΠΡΩΤΗΣ. Clava in quercea.
- 19 A. - Caput juvenile laureatum. ΚΡΟΤΟ-
ΜΙ. Rev. Clava in quercea. diff.
à n. 18.
- 20 B. Syracusanorum N. caput Arethusæ
cum piscibus. Rev. Quadrigæ cum
supervolante Victoria.
- 21 a B. Iphicratiae. caput Reginae Iphicratiae.
Ιφικρατεια Βασιλισσα.

Rev.

- Rev. Mulier nuda sedens cum duobus
cornibus copiæ. OMONOIA EΛΛHΝΩΝ.
- 21 b B. - Idem nummus, sed ab altero di-
versus.
- 21 c B. MILTIADES. caput senis barbatum.
ΜΙΛΤΙΑΔΟΥ ΑΘΗΝΑΙΟΥ. Rev.
ΕΛΛΗΝΩΝ ΕΛΕΥΘΕΡΙΑ. Libertas
ante puerulum stans dextra velum,
sinistra pileum tenet.
- 22 B. Timotheus. Caput Timothei. ΤΙΜΟ-
ΘΕΟΥ ΑΘΗΝΑΙΟΥ. Rev. Salus stans
sacrificat.
- 23 B. Cimon. caput Cimonis Atheniensis.
Rev. Salus sacrificans, ut n. 22.
- 24 C. Antinous. cap. Antinoi. Antinoos.
- 25 C. Themistocles Rev. Eques portum in-
greditur, sequentibus duobus militibus
ΡΕΣΤΑΔ. Caput Themistoclis. ΘΕΜΙ-
ΣΤΟΚΛΗΣ. Rev. Tropæum navale.
- 26 C. Jason. Caput muliebre cum pileo.
Rev. Bos. ΙΑΣΩ.
- 27 C. Mithridates Caput Mithridatis diade-
matum. Rev. βασιλεως Μιθριδατης ευπα-
τορος. Cervus pascens in corona hede-
racea.
- 28 C. Cleopatra. Κλεοπατρα Αιγυπτια Βασι-
λισσα. Caput Cleopatrarum velatum.
- 29 C. Atheniensium, ut videtur esse, num-
mus. Caput senis barbatum, Rev. ΝΟ-
ΤΥΑ Ν. VAN.

NUMMI SPURII ÆNEI
LATINI.

- 30 **J**ulius Cæsar. Cap. Julii Cæsaris laureatum.
C. CÆS. DICT. PERP.
Rev. CALPURNIA. L. PISONIS F. C. CÆS.
Cap. Calpurniæ. *Nummus max. moduli.*
- 31 **T**iberius. Caput ipsius. TI. CÆSAR. DIVI
AUGUST. M. P. VIII. ex argento.
Rev. Agrippinæ caput. Agrippina M.
F. TI. Imperatoris. *Num. max. moduli.*
- 32 **C**laudius caput Claudii, Claud. Cæs.
Aug. Germ. TR. P. Imp. II.
Rev. cap. Statiliæ, Statilia Messalina Sta-
tilii Tauri Abnep. Nep. Ner. Imp.
- 33 **A.** Divus Aug. Pater. cap. Aug. Rev. Ob
Cives servatos in corona, quam duo
capricorni tenent.
- 34 **A.** Vitellius. caput cum lituo, Rev. Honos
& Virtus stantes.
- 35 **A.** Crassus. Effigies Crassi. M. Crassus.
Rev. Sceptum inter aquilam & del-
phinum.
- 36 **A.** Marius. Effigies Marii. C. Marius VII.
Cos. Rev. Tropæum Victoria Cim-
brica.
- 37 **A.** Scipio, cap. Scipionis. P. Scipio AFRIC.
Rev. Quadrigæ Carthag. subac.
- 38 **A.** Pompejus. Effig. Pompeji cum lituo.
CN. Pompejus Magnus. Rev. Tem-
plum Jovis. Consecratio. Cos. III.

- 39 A. Antonius. cap. Antonii in corona hederacea. M. Antonius Imperator. COS. DESIG. ITER. & TER. Rev. cap. cistæ impositum inter 2 dracones. III. VIR. R. P. C.
- 40 a B. Effigies Christi Salvatoris nostri 'ΩΝ Rev. Inscr. Hebraica.
- 40 b B - Hic nummus adest etiam genuinus.
- 41 B. Caput Dianæ, Rev. Arcus triumphalis. S. C.
- 42 B. As. Caput imberbe. Rev. Hercules utraque manu serpentem suffocans.
- 43 B. Marcellus Imago Marcelli. L. Marcellus Octaviæ F. Rev. Amphitheatrum.
- 44 C. Antonius. caput L. Antonii galeatum. Rev. Duo fasces super sellam DERSON.
- 45 C. Attilius caput Attilii Cimbri cum pugione. Rev. Pileus supra draconem. Attilius Cimber.
- 46 a C. Cotta caput Vulcani in laurea. Rev. Aquila fulmini insiftens in laurea.
- 46 b C. Caput Cleopatrarum diadematum.
- 47 C. Brutus. caput Bruti. Brutus Imperator. Rev. Pileus inter 2 pugiones. EID. MAR.
- 48 C. - Caput Bruti. Brutus Imp. L. PLÆT. CEST. Rev. ut n. 47.
- 49 C. Brutus. cap. Bruti, ut num. 47. Rev. Idem Mart. & Pugiones cum lituo.
- 59 C. L. CÆS. cap. L. Cæsaris Rev. Minervæ Minerva sedens.

- 51 C. Carbo. cap. Carboni. Cos. Rev. Fasces. Carbo Cos.
- 52 C. Cassius. cap. Cassii. Rev. Libertati publ. Ara.
- 53 C. Catulus Effigies Catuli. Rev. Quinque fasces. TARENT. RECEPT.
- 54 C. Cinna. cap. Cinnæ. Cinna III. Cos. Rev. Templum Marti Ultori.
- 55 C. Considius caput Veneris C. CONSIDI NONIANI S. C. Templum in monte CRUC.
- 56 C. Crassus. caput M. Crassi Rev. Laurea. OB CIVES SERVATOS.
- 57 C. Decius. caput Decii. P. Decius. Rev. Concordia sedens ad arborem. ROMA.
- 58 C. Æmilius. Æmilii cap. L. Æmilii. Rev. Templum cum simulacro Dianæ Ephesiæ. AR.
- 59 C. Fabricius. cap. Fabricii. L. Fabricius. Rev. Figura velata sacrificans RESCEN.
- 60 C. Fulvius. cap. Fulvii Q. Fulvius F. Rev. Corona muralis, fasces & laurea. Devic. Spart.
- 61 C. - Cap. ut n. 60. Rev. Victoria ad aram stans sacrificat.
- 62 C. T. Gracchus cap. Gracchi. T. Gracchus Rev. Sol & Luna inter serpentem & duas stellas, infra membrum virile.
- 63 C. Labienus. cap. Labieni galeatum. T. LABIENUS. Rev. Arcis typus. CINGULUM.
- 64 C. Lucretius. Ejus cap. Rev. Luna cum 7. stellis. L. Lucretius.
- 65 C. Lucullus. Ejus cap. Rev. Tropæum Liberator Urbis. P. P.

- 66 C. Manilius. cap. Manilii Cos. Rev. Grus
collum urceo immittens ERATI.
- 67 C. Marius cap. Marii VII. Cos. Rev. Tro-
pæum. VIC. CIM.
- 68 C. Metellus. caput Metelli. P. Metellus.
Rev. Amphitheatrum, Pius. C. S.
- 69 C. Norbanus caput Norbani. Norbanus.
Rev. Tropæum cum adstante viro
aliud gestante. VIC. Ov.
- 70 C. Papirius. caput Papirii. L. Papirius
Dict. Rev. Vict. coram templo stans.
Cos.
- 71 C. Pompejus. Effigies Pompeji cum lituo.
CN. Pompejus M. Rev. Templum ca-
pit Dedicat.
- 72 C. Nasidius. Cap. Neptuni. Rev. Triremis
Q. NASIDIUS.
- 73 C. Scipio ut n. 37. *Numm. maj. moduli.*
- 74 C. Rutilius. Ejus effig. P. Rutilius. Rev.
Figura stans pone terminum, Q.* Vir-
tus.
- 75 C. Sempronius. Caput Sempronii. P. Sem-
pronius. Rev. Pyramis. Pietas.
- 76 C. Sertorius. Ejus effigies. Rev. Cerva
Provid. Militar.
- 77 C. Valerius. Caput Valerii. Rev. Tem-
plum in vertice montis. S. C.
- 78 C. Nero Claudius. Claudii Imperat.
effig. Rev. Gryphus ad arborem se-
dens.
- 79 C. Maximus Imp. Cap. Maximi. Rev.
Princip. Juvent. stans.

- 80 C. Bellifarius. Caput Bellifarii galeatum.
Victoria gradiens. GOTHIS DEVICT.
- 81 C. Caput alicujus viri incertum, cum inscr.
Cos. III. MASPIPAL.
Rev. Neptunus à duobus echinis five
equis marinis vehitur. ORIS HIC OMNI-
BUS POTENS.
- 82 C. Virgilius. Caput Virgilii. Virgilius Ma-
ro. Mantuan. Rev. Arbor, pone arbo-
rem clypeus & ursus, five canis, qui
arborem ascendere conatur. Divi
Aug. Cæs. Imp. Munus.
- 83 C. Caput Horatii Flacci *av.* Porta cum
corona.
- 84 C. Caput Ciceronis. *av.* Mulier denudata
sedens, dextra spicas tenens.





I.

Medailles Modernes.

Medailles d'or.

- 1 **S**ur le siecle de Luther, 1517
- 2 **S**ur la Confession d'Augsbourg, 1530
- 3 Une Medaille de Jean George, Marggrave de
Custrin, 1587
- 4 Sur le Jubilé de la Reformation de Luther,
1617
- 5 Une Medaille de Gustave Adolphe, 1637
- 6 Sur la mort de Gustave Adolphe, avec cette
Inscription: *Ein guter Hirt läßt sein Leben für
die Schaafe*, 1634
- 7 Une autre Medaille sur la mort & sur les fu-
nerailles de Gustave Adolphe, 1634
- 8 Une Medaille de George Guillaume, avec
cette Inscription: *Anfang bedencke das Ende*,
1636
- 9 Sur le Prince Electoral de Brandebourg,
Charles Aemile, 1655
- 10 Un ducat de Jean Ernest de Saxe, avec cette
Inscription: *Gott besser die Zeit und Leut*,
1658
- 11 Sur la Souveraineté de Prusse, 1658
- 12 Sur l'hommage rendu en Prusse à l'Electeur
Frideric Guillaume, 1663
- 13 Sur la prise de Stettin, 1677
- 14 Sur la prise de Thorn, 1679

15 Sur



- 15 Sur le Mariage de Frideric Prince Electoral de Brandebourg, avec Elisabeth Henriette Princesse de Cassel, 1679
- 16 Sur l'inauguration de l'Université de Halle, 1700
- 17 Sur le Mariage de Frideric Landgrave de Hesse-Cassel, avec Louise Dorothee Sophie, Princesse de Brandebourg, 1700
- 18 Sur le couronnement de Frideric I. Roi de Prusse, 1701
- 19 Une autre medaille de même, 1701
- 20 Sur l'ordre de Prusse, ou de l'Aigle noire, 1701
- 21 Un Ducat de Hongrie, du Chef des Rebelles Ragotzy, 1705
- 22 Sur le Mariage de Frideric Guillaume Prince Royal de Prusse, avec Dorothee Sophie, Princesse de Hanovre, 1706
- 23 Sur la Guerre de Charles XII. Roi de Suede, avec la Pologne & la Moscovie, 1706
- 24 Sur la mort & les funerailles de Frideric I. Roi de Prusse, 1713
- 25 Un Ducat de Frideric Guillaume Roi de Prusse, 1713
- 26 Un autre de 1714
- 27 Un autre de 1716
- 28 Un autre de 1720
- 29 Sur l'hommage rendu au Roi de Prusse à Stettin, 1721
- 30 Une medaille du Japon, oblongue, avec une Signature Japonnoise.

Me-



Medailles d'argent.

II. Les Imperiales, & autres frappées sur divers Evenemens.

- 1 Sur Stralsfund, en qualité de Ville Imperiale, 1605
- 2 Sur le Roi de Boheme, Frideric, 1610
- 3 Sur l'Assemblée des Electeurs à Nuremberg, 1611
- 4 Sur la Paix de Hesse, 1626
- 5 Sur la Paix de Nuremberg, 1629
- 6 Sur la Paix de Munster, 1648
- 7 Autre Medaille sur la même Paix, 1650
- 8 Sur les funerailles d'Amelie Elisabeth, de Hesse-Cassel, 1651
- 9 Sur la Paix de Passau, 1651
- 10 Sur le Couronnement de Leopold, en qualité de Roi des Romains, 1653
- 11 Sur George, Duc de Silesie, 1656
- 12 & 13 Sur le couronnement de Leopold, en qualité d'Empereur, 1658
- 14 Sur la Paix de Nimegue, 1679
- 15 Sur l'election de Joseph en qualité de Roi des Romains, 1680
- 16 Sur Charles Comte Palatin, 1682
- 17 - 21 Sur le Siege & la Délivrance de Vienne, 1683
- 22 Sur le Comte Teckeli, Chef des Mécontens de Hongrie, 1683

23 Une



- 23 Une autre de même, 1683
- 24 Sur la prise de Gran, place forte de Hongrie, 1683
- 25 Sur le Mariage de Charles II. Roi d'Espagne, avec Marie Anne Princesse Palatine, 1685
- 26 Sur le Mariage de Maximilien Emanuel, Electeur de Baviere, avec Marie Anne, Princesse de la Maison d'Autriche, 1685
- 27 Sur la victoire remportée par les Imperiaux sur les Turcs, près de Gran, 1685
- 28 29 & 30 Sur la prise de Neuheusel, 1685
- 31 - 36 Sur la prise de Bude, 1686
- 37 Sur la Conquête de la Morée par les Venitiens, 1687
- 38 Sur la prise de Mohatz, 1687
- 39 Sur la bataille de Mohatz, 1687
- 40 Sur la prise de Patras & de Lepante par les Venitiens, 1687
- 41 Sur la prise de diverses Villes & Citadelles sur les frontieres de la Grece, par les Venitiens, 1687
- 42 Sur la Triple-Alliance entre l'Empereur Leopold, le Roy de Pologne, Jean Sobiesky, & la Republique de Venise, 1696
- 43 & 44 Sur le Couronnement de Joseph, en qualité de Roi de Hongrie, 1687
- 45 Sur l'invasion des François en Allemagne, 1687
- 46 Sur la prise de Belgrad, 1687



- 47 Sur la prise de Canischa par les Turcs, 1689
48 & 49 Sur la prise de Alagence 1687 &
1689
50 Sur le rétablissement de l'Electeur Joseph
Clement dans l'Electorat de Cologne 1689
51 L'Allemagne delivrée des François, 1689
52 Sur le Couronnement de Joseph, en qualité
de Roi des Romains, 1690
53 Sur les prosperités du Regne de l'Empereur
Leopold, & de Magdelene Therese son
Epouse, 1690
54 Sur la prise de Gran, 1690
55 Sur la Victoire remportée par les Imperiaux
sur les Turcs près de Salancament, 1691
56 Sur la délivrance de Coni, place forte de
Savoie, 1691
57 Les Pais Bas Espagnols delivrés des Fran-
çois, 1692
58 Sur Louis Guillaume, Margrave de Bade,
à l'occasion de la victoire remportée sur les
Turcs, 1693
59 & 60 Deux medailles sur l'Empereur Leo-
pold, frappées à Breslau, sans année.
61 Gran prise une seconde fois, 1693
62 Sur la Conquête des Isles de Cielut & de
Chio par les Venitiens, 1694
63 Sur la prise de Namur par les Alliés, 1695
64 Sur la victoire remportée par le Prince Eu-
gene, sur les Turcs près de Zentha, 1697
65 Sur la prise de la Citadelle de Zentha.
66 67 & 68 Sur la Paix de Risvick, 1697



- 69 Sur le Couronnement de Joseph, en qualité de Roi des Romains, 1698
- 70 Sur le Mariage de l'Empereur Joseph, avec Wilhelmine Amelie, Princesse de Lunebourg, 1698
- 71 Sur Louis, Landgrave de Hesse, 1699
- 72 & 73 Sur la treve de 25. ans, faite à Carlowitz entre l'Empereur & les Turcs, 1699
- 74 Sur les prosperités de la Maison d'Autriche, 1699
- 75 Sur l'Empereur Leopold, à l'occasion des places reprises sur la France, 1699
- 76 Sur le Prince Eugene, lorsqu'il fit prisonnier à Cremone le Marechal de Villeroy, 1702
- 77 Sur le Roi d'Espagne Charles III. lorsqu'il passa à Leipzig, & y vit la foire, 1703
- 78 Sur le Landgrave de Hesse, lorsqu'il reprit la Citadelle de Trarbach, dite Gravenbourg, ou Greiffenberg, 1704
- 79 Ulm delivrée des François, 1704
- 80 Landau repris par les François, 1704
- 81 Sur la bataille de Schellenberg, 1704
- 82 & 83 Sur la victoire remportée par les Alliés sur les François à Hochstaedt, 1704
- 84 Sur la prise de Barcelonne par Charles III. 1706
- 85 L'Espagne délivrée du gouvernement du Duc d'Anjou par le Roi Charles III.
- 86 Une Medaille de Hongrie, frappée par ordre



- dre de Ragozy, Chef des Rebelles, 1706
- 87 Sur la paix de Ranftadt, entre Charles XII. Roi de Suede, & Frideric Augufte Roi de Pologne, 1706
- 88 Sur l'embarquement d'Elifabeth Chrifline, Epoufe de Charles III. Roi d'Espagne 1708
- 89 L'Isle defendue, contre les François, par le Prince Eugene & le Duc de Marlborough, 1709
- 90 Sur la défaite des François à Oudenarde 1709
- 91 Sur la prife de Tournay par les Alliés, 1709
- 92 Sur le Landgrave de Hefle, 1710
- 93 Sur la prife de Douay, par les François, 1710
- 94 Sur la prife de Madrit, par Charles III. 1710
- 95 Sur la victoire remportée près de Lerida par Charles III. fur le Duc d'Anjou, 1710
- 96 Sur les victoires de Charles III. en Arragon & en Catalogne, 1710
- 97 Sur le retour de Charles VI. d'Espagne, en qualité d'Empereur des Romains, 1711
- 98 Sur la bataille de Cardonne, 1711
- 99 Sur la mort de l'Empereur Jofeph, 1711
- 100 Sur le Commencement du Regne de Charles VI. 1711
- 101 102 & 103 Sur le Couronnement de Charles VI. en qualite d'Empereur des Romains, 1711
- 104 Sur le Couronnement de Charles VI. en qualité de Roi de Hongrie, 1712
- 105 Sur la Combinaifon de l'Espagne, avec les Pais hereditaires d'Autriche, 1712



- 106 Sur la prise du Quesnoy, 1712
 107 Sur la paix, faite avec les Turcs à Passarowitz, 1718

III. Medailles d'Angleterre.

- 1 Sur les funerailles d'Henri VIII. piece fort rare, 1547
 2 3 Deux demi Couronnes, frappées sous Cromwel, Protecteur d'Angleterre, 1656. 1658
 4 Une Couronne entiere du Roi Charles II. 1664
 5 Sur l'ordre de la Jarretiere, 1628
 6 Sur le Couronnement du Roi Guillaume & de la Reine Marie, 1689
 7 Sur le Regne du Roi Guillaume & de la Reine Marie, 1692
 8 Une demi Couronne du Roi Guillaume 1697
 9 Sur la Reine Anne, au sujet de la Reünion de la grande Bretagne, 1708
 10 Sur la Victorie qu'elle remporta sur Louis XIV. 1708
 11 Sur la Victorie que les Anglois remporterent en Espagne sur l'Armée de Philippe 1710

IV. Medailles de Hollande.

- 1 Sur Henri Frideric, Prince d'Orange, Comte de Nassau.
 2 Sur



- 2 Sur la Victoire remportée par le Prince-Maurice sur les Espagnols, 1600
- 3 Sur la Conservation de la liberté des Provinces unies, contre l'Espagne, 1628
- 4 Sur l'Etat de la Republique de Hollande 1657.
- 5 Sur les deux freres infortunés, Jean & Corneille de Witte, 1672
- 6 Sur le siege de Groningue, 1672
- 7 Alckmar assiegée inutilement par les François, 1624
- 8 Sur la paix de Riswick, 1697

V. Medailles de Suede.

- 1 Sur Jean III. Roi de Suede, sans année, avec cette inscription *Bene faciendo neminem timeamus.*
- 2 Sur le Roi Gustaphe Adolphe, & Marie Eleonore son Epouse, 1626
- 3 Stralsfund delivrée du siege de Wallenstein, 1628
- 4 Sur le Roi Gustave Adolphe, en qualité de Protecteur de la Religion Lutherienne, 1631
- 5 Autre sur le même, 1633
- 6 7 8 Sur la mort de Gustave Adolphe à la bataille de Lutzen, 1634
- 9 Sur la Reine Christine, 1631
- 10 & 11 Sur le Mariage de Gustave Adolphe avec la Princesse Hedwige Eleonore, 1654 & 55



- 12 Sur le Feld-Maréchal Wrangel, 1662
 13 14 15 & 16 Sur le Roi Charles XI. & sur son Regne, 1665 66 & 75
 17 Sur Charles XI. à l'occasion de la paix faite entre lui, & l'Electeur de Brandenbourg, Frideric Guillaume, 1679
 18 & 19 Stettin rendu à la Couronne de Suede, 1680
 20 & 21 Sur le Mariage de Charles XI. avec la Princesse Ulrique Eleonore, 1680
 22 Autre, sur le même sujet sans année
 23 Sur la forme du Gouvernement de Charles XI. 1682
 24 & 25 Sur la mort de la Reine Ulrique, 1683
 26 Les demêlés de l'Eglise d'Upsal terminés, 1683
 27 & 28 Sur les Exploits de Charles XII. 1703. & 1708
 29 & 30 Sur la paix de Ranstadt, 1706
 31 Sur le rétablissement & l'assermissement de la Religion Lutherienne dans la Silesie, 1707
 32 Sur la Victoire remportée à Helsingbourg sur les Danois, 1710
 33 Sur la Victoire remportée à Gadebusch sur les Danois, 1712
 34 35 36 & 37 Quatre des petites pieces que Charles XII. faute d'argent, fut obligé de faire battre, pendant son séjour à Stralsund, 1714



- 38 Un écu d'argent, de Suede, de Charles XII.
frappé par ordre du Baron Görtz, 1718
- 39 - 48 Dix des pieces de Cuivre, que le Ba-
ron de Görtz fit frapper, & à chacune
desquelles il assigna la Valeur d'un écu
d'argent, avec différentes années & diffé-
rentes empreintes.
- 49 & 50 Sur le Roi Frideric, & la Reine Ul-
rique Eleonore, 1720

VI. Medailles de Dannemarc & de Holstein.

- 1 Sur la mort de Hedwige Sophie, Duchesse
Douairiere de Holstein, 1669
- 2 Sur Chretien Albert, Duc de Holstein fans
année.
- 3 & 4 Sur Chretien V. Roi de Dannemarc
1673 & 1676
- 5 Sur le meme, à l'occasion de la victoire
remportée sur les Suedois, 1676
- 6 Sur le même, à l'occasion de la guerre avec
la Suede, 1685
- 7 Sur la mort de la Reine Wilhelmine Erne-
stine, Comtesse Palatine.
- 8 Sur la mort du Roi Chretien V.
- 9 Sur la paix du Nord, 1700
- 10 Tönningen, inutilement assiegée par Fri-
deric IV. Roi de Dannemarc.



VII. Medailles de Pologne.

- 1 Sur la délivrance de Dantzig.
- 2 & 3 Sur le Couronnement de Michel Roi de Pologne, & de Marie Eleonore son Epouse.
- 4 Sur la forme du Gouvernement de Michel.
- 5 Sur la bonne Intelligence entre la Republique de Pologne, & la Ville de Dantzig, 1652
- 6 Sur le couronnement du Roi Casimir.
- 7 Sur le siege de Cochzim, 1623
- 8 & 9 Sur la bataille de Caminieck.
- 10 11 12 & 13 Sur le Couronnement de Jean Sobieski, & de Marie Casimire son Epouse, 1676
- 14 Sur le Prince Bogislaw Razziwil, sans année.
- 15 Sur la mort du même Prince, sans année.
- 16 Sur les Conventions faites entre le Roi Frideric Auguste & la Republique de Pologne, 1695
- 17 Sur le Couronnement de Frideric Auguste, en qualité de Roi de Pologne, 1697
- 18 Autre sur le même, 1697
- 19 Sur le Regne de Frideric Auguste, 1699
- 20 Sur Frideric Charles, Duc de Courlande conservant son autorité au milieu des troubles, 1700
- 21 Sur le Roi Frideric Auguste, en qualité de Vicaire de l'Empire après la mort de l'Empereur Joseph, 1711

VIII.



VIII. Medailles de Ruffie.

- 1 Sur les funerailles d'une Princeſſe de Ruffie, avec une Inſcription en Langue Ruffienne, 1698
- 2 Sur la priſe d'Azoff, 1700
- 3 Sur la victoire remportée ſur les Suedois, à Pultava, 1709
- 4 Une autre ſur le meme ſujet, qui fut diſtribuée aux Officiers de l'Armée, pour la porter toujours en mémoire de cet événement, 1709
- 5 & 6 Sur le Mariage de Pierre Alexowitz, Prince Hereditaire de Ruffie, avec la Princeſſe de Wolffenbuttel, 1711

IX. Medailles de Brandebourg & de Pruſſe.

- 1 Sur l'Electeur George Guillaume, 1638
- 2 Sur le Gouvernement de l'Electeur Frideric Guillaume en Pruſſe, 1663
- 3 Sur le Feld-Marechal de Sparr, celebre dans la guerre contre les Suedois, 1664
- 4 Sur la déſaite des Suedois à Fehrbellin, 1675
- 5 Sur les heureux ſuccès de l'Electeur Frideric Guillaume contre les Suedois, 1676
- 6 Sur la priſe de Stettin, 1677
- 7 Sur l'heureux retour de l'Electeur Frideric Guillaume après la guerre contre les Suedois, 1680
- 8 Sur l'acquiſition de l'ordre de la Jarretiere, 15
- 9 Sur



- 9 Sur la Margrave Louise Charlotte, Epouse du Margrave Louis.
- 10 Sur l'equipement de quelques Vaisseaux, pour aller en Guinée.
- 11 Sur la mort de l'Electrice Elisabeth Henriette, de la maison de Hesse-Cassel, premiere Epouse du Roi Frideric, 1682
- 12 Sur l'Electeur Frideric Guillaume, au sujet de la prise de Bude, 1687
- 13 Sur la mort du Margrave Louis.
- 14 Sur le Mariage du Duc de Mecklenbourg, avec la Princesse Marie Amelie.
- 15 Sur la mort de l'Electeur Frideric Guillaume, 1687
- 16 Sur l'hommage rendu à l'Electeur Frideric III. 1687
- 17 Sur le meme Prince, au sujet du secours qu'il donna au Prince de Orange pour l'Expedition d'Angleterre, 1687
- 18 Sur la naissance de Frideric Guillaume, 1688
- 19 Sur l'hommage rendu à l'Electeur Frideric III.
- 20 Sur l'Electeur Frideric III. au sujet de la prise de Bonne, 1689
- 21 Sur le meme Prince, au sujet de la prise de Kayferswerth & de Rheinbergen, 1689
- 22 Sur l'hommage rendu en Prusse à l'Electeur Frideric III. 1690
- 23 Sur Sophie Charlotte, Epouse de l'Electeur, 1691



- 24 Sur l'Inauguration de l'Université de Halle, 1694
- 25 Sur la nouvelle Eglise Parroissiale de Berlin, 1695
- 26 Sur les sept freres Mrs. de Danckelmann.
- 27 Sur le Mariage du Margrave Philippe Guillaume avec Jeanne Charlotte, Princesse d'Anhalt, 1699
- 28 & 29 Sur le Couronnement de Frideric I. en qualité de Roi de Prusse, 1701
- 30 Sur la mort de la Reine Sophie Charlotte, 1705
- 31 Sur le Mariage de Frideric Guillaume, Prince Royal avec Sophie Dorothee, Princesse de Hanovre, 1706
- 32 Sur la naissance du Prince d'Orange, premier Fils du Prince Royal, Frideric Guillaume, 1707
- 33 Sur le Mariage du Roi Frideric I. avec Sophie Louise, Princesse de Mecklenburg, 1708
- 34 Sur la naissance du second Fils du Prince Royal Frideric Guillaume, 1710
- 35 Sur la mort du Roi Frideric I. 1713
- 36 Sur le mariage de Frideric Louis, Duc de Wurtemberg, avec la Princesse Henriette Marie, 1716
- 37 Sur l'affinité de la Maison Electorale de Brandebourg, avec les Princes de Poméranie.
- 38 Sur le Prince de Bareuth.



X. Medailles de Pomeranie.

- 1 2 & 3 Sur le Duc Philippe II. 1616. & 1617
- 4 Sur la mort du Duc George Frere du Duc Philippe II. 1617
- 5 Sur la mort du Duc Philippe II. 1619
- 6 Sur la mort d'Anne Marie, Veuve du Duc Barnim XI. Princeſſe de la maiſon Electorale de Brandebourg, 1618
- 7 Sur la mort du Duc François I. 1620
- 8 Sur le Duc Ulecus, Eveque de Cammin, 1622
- 9 Sur le gouvernement du dernier Duc de Pomeranie Bogislas XIV. 1633
- 10 11 12 & 13 Sur ſa mort & ſes funerailles, 1654
- 14 Sur la mort de Hedvige, Princeſſe Douairiere, 1654
- 15 Sur la mort d'Anne, Duchefſe de Croy, derniere Princeſſe de Pomeranie, 1660
- 16 & 17 Sur la mort de la Princeſſe Douairiere, derniere Princeſſe de Pomeranie, 1660
- 18 Sur le Duc de Croy.
- 19 & 20 Sur la mort d'Erneſt Bogislas, Duc de Croy, 1682

XI. Medailles de Saxe.

- 1 Sur l'Electeur, Chretien I. & ſur ſon Epouſe, Hedvige, Princeſſe de Dannemarc.
- 2 Sur la mort du Duc Frideric Guillaume, 1602
- 3 Sur la mort & les funerailles de l'Electeur Chretien II. 1611
- 4 Sur



- 4 Sur le Duc Frideric, 1624
- 5 Autre sur le meme, en qualité d'Electeur & de Feld-Marechal de l'Empereur Maximilien.
- 6 & 7 Sur l'Electeur Jean George I. & sur son gouvernement, 1626. & 1630
- 8 Sur la mort & les funerailles de l'Electeur Jean George I. 1656
- 9 & 10 Sur l'Electeur Jean George II. & sur son gouvernement, 1657. & 58
- 11 Sur la mort & les funerailles de l'Electrice Magdelaine Sybille, 1659
- 12 Sur les reparations faites à la Citadelle de Moritzbourg, par l'Electeur Jean George II. 1661
- 13 Sur le gouvernement de l'Electeur Jean George II. 1667
- 14 Sur le Frideric, Duc de Saxe, 1683
- 15 16 & 17 Sur l'Electeur Jean George III. & sur son gouvernement, 1683. & 1684
- 18 Sur Anne Sophie, Epouse de l'Electeur Jean George III. 1685
- 19 Sur le Duc Jean Guillaume, en qualité de Recteur Magnifique de l'Universitè de Jene, 1688
- 20 Sur la mort de Chretien, Duc de Weiffenfels, qui fut tué dans la Guerre de France, 1689
- 21 Sur la mort & les funerailles de l'Electeur Jean George III. 1691
- 22 23 & 24 Sur le commencement du Regne de l'Electeur Jean George IV. 1691



- 25 Sur Frideric, Duc de Saxe Gotha, 1691
- 26 Sur Chretien, Duc de Mersebourg, & sur son gouvernement, 1691
- 27 Sur le commencement du Regne de l'Electeur Frideric Auguste, 1694
- 28 Sur la Naissance du Prince Electoral, Frideric Auguste, 1696
- 29 Sur l'hommage rendu au Duc, Chrétien, à Sangerhausen, 1711
- 30 Sur une partie de plaisir, dans laquelle on tira aux flambeaux, à Weiffenfels, 1711
- 31 Jusqu'à 42 Douze medailles quarrées, frappées en diverses occasions.

XII. Medailles de Lunebourg.

- 1 Sur la mort de la Duchesse de Lunebourg W. B. Princesse de la Maison de Brandebourg, 1602
- 2 Sur le Duc Henri Jules, Eveque de Halberstadt, 1612
- 3 Sur le Duc George Guillaume, 1622
- 4 Sur la mort d'Elisabeth, Duchesse de Lunebourg, 1634
- 5 Sur le Duc Chretien Louis, 1648
- 6 & 7 Sur le Duc Auguste, & sur son gouvernement, 1655
- 8 Sur le bon état des Mines d'argent du Hartz, 1664
- 9 Sur le gouvernement des deux Freres, les Ducs Rodolphe Auguste & Antoine Ulric, 1667
- 10 Sur la mort de la Duchesse, Anne Sophie, 1669



- 11 & 12 Sur le Duc I. F. lorsqu'il mourut dans son Voyage d'Italie, 1679
- 13 Sur Ernest Augufte, Duc de Hannovre, & Eveque d'Osnabruck, 1685
- 14 & 15 Sur George Guillaume, Duc de Brunf-
wick-Lunebourg, 1688
- 16 Sur Sophie Duchefse de Hannovre, 1688
- 17 & 18 Sur la mort du Prince Charles Philip-
pe, qui fut tué dans la guerre des Turcs, 1690
- 19 Sur le Duc de Hannovre, Ernest Augufte,
1691
- 20 Sur l'Electrice Douairiere, au fujet de la
fucceffion à la grande Bretagne, 1691
- 21 & 22 Sur le Duc de Hannovre, Ernest Augu-
fte, au fujet de l'acquisition de la Dignité
Electorale, 1692
- 23 & 24 Deux florins de Lunebourg, d'une
efpece finguliere, 1693 & 94
- 25 Sur le gouvernement d'Ernest Augufte,
Duc de Hannovre & Eveque d'Osnabruck,
1694
- 26 Autre fur le même gouvernement, 1695
- 27 & 28 Sur la mort de l'Electeur Ernest Au-
gufte, 1698
- 29 Sur George Louis, Prince Electoral, 1700
- 30 Sur le Prince George Augufte, 1701
- 31 Sur la mort de Rudolphe Augufte, Duc de
Brunfwick Lunebourg, 1704
- 32 Sur le gouvernement de George Louis,
Electeur de Hannovre, 1704
- 33 Sur l'Introduction de ce Prince dans le
College des Electeurs, 1708



- 34 Sur le Mariage du Prince de Wolffenbittel avec Antoinette Amelie, Princesse de Lunebourg, 1712
- 35 Sur les mines d'argent du Hartz.
- 36 & 37 Sur Antoine Ulric, Duc de Wolffenbittel, 1712
- 39 - 45 Les sept écus à la Cloche, *Glocken-Thaler*, frappés par ordre du Duc, Auguste.

XIII. Diverses Medailles & monnoyes d'argent.

- 1 Un ficle des Juifs.
- 2 Sur le Supplice de Jean Hufs, 1415
- 3 & 4 Sur la Reformation de Luther, & sur la Confession d'Augsbourg 1517. & 1530
- 5 Une piece sur la Confession d'Augsbourg, de la valeur de deux écus, 1530
- 6 L'empreinte de Luther.
- 7 La même avec cette Inscription: *Gottes Wort und Luthers Lehr, Verdirbet nun und nimmermehr.*
- 8 Sur le premier Siecle du Lutheranisme, avec cette inscription: *Verbum Domini manet in æternum*, 1617
- 9 L'empreinte de Calvin.
- 10 Une medaille sur Thomas Muntzer, avec cette Inscription: *Das Wort ist Fleisch geworden, &c.*
- 11 Une medaille Satyrique sur le Pape & la Religion Catholique.



- 12 Sur le Regne de Louis XIV. 1671
- 13 Sur la Naissance de Leopold, Prince de
Dessau, Général en Chef de S. M. le Roi de
Prusse, 1676
- 14 Sur les deux Freres Rodolphe Auguste &
Antoine Ulric, Ducs de Lunebourg, avec
cette Inscription: *Frondebis ita frontibus
conjunctissimi*, 1686
- 15 Autre sur ces deux Ducs, avec cette Inscric-
tion: *Duobus fulcris securior*.
- 16 Sur Joseph Clement, Electeur de Cologne,
lorsque la Capitale fut delivrée des Trou-
pes Françoises.
- 17 Sur Philippe V. Duc d'Anjou, 1701
- 18 Sur les enfans de Silesie qui s'assembloient
pour priere, 1708
- 19 Sur le tumulte excité à Hambourg, 1708
- 20 Sur le Pape Innocent XI. 1710
- 21 Sur l'Electeur Palatin, Jean Guillaume,
1711
- 22 Sur Frideric, Prince Hereditaire de Hesse-
Cassel, 1711
- 23 Sur le Jubilé Lutherien, renouvelé à Wolf-
senbuttel, 1717
- 24 Sur le même Jubilé, célébré à Blancken-
bourg, 1717
- 25 Sur le même, célébré à Bareuth, 1717
- 26 Sur l'état du Canton & de la Ville de
Basle.
- 27 Sur Laurent Coster, premier Imprimeur
de Hollande, piece d'airain, sans An-
née.



- 28 Une medaille inconnüe, d'argent, avec cette Inscription: *Ich elender Mensch wer will mich erlösen.* &c.
- 29 Six des pieces, nommées *Hahnen-Pfenninge*, que le Margrave Jean fit frapper, lorsqu'il fit bâtir la forteresse de Cuftrin. Châque ouvrier en recevoit deux par jour, ce qui suffisoit à son entretien suivant le prix des Vivres dans ce tems-là.
- 30 Sur le Chef de la famille des Comtes de Schlick.
- 31 Sur le Pape Sixte V. avec l'empreinte de ce Pape d'un côté, & de l'autre celle de la Vierge Marie, tenant l'Enfant Jesus entre ses bras, avec cette Inscription: *Præsidio sub tuo*, sans année.
- 32 Un écu de Brandebourg, frappé par ordre des Freres George & Albert, avec cette Inscription: *Si Deus pro nobis, quis contra nos.*
- 33 Sur Henri, Duc de Mecklenbourg, sans année.
- 34 Un écu de Jean Frideric, Electeur de Saxe, qui fut déposé par Charlequint, 1545
- 35 Un autre de Maurice, Cousin de Jean Fridric, 1552.
- 36 Un écu de Philippe, Landgrave de Hesse, avec cette Inscription: *BESS. LAND UND LUD. V. LOHRN, ALS EN FALSCH AID GESCHWORN, 1552*



- 37 Un autre de Henri Jules Duc de Lunebourg, & Eveque de Halberstadt, avec cette Inscription: *In Gottes Gewalt hab ichs gestalt, Der hat es gefugt, das mir genugt,* 1552
- 38 Un écu que Jean de Sebus, Palatin de la Transylvanie, & ensuite Roi de Hongrie, fit frapper lorsque Zatmar fut prise par stratagemme, 1562
- 39 Un écu de Henri Jules, Eveque de Halberstadt, avec cette Inscription: *Was hilfft den Augen Licht und Brill, Wenn man sich selbst nicht helfen und kennen will,* 1588
- 40 Un autre écu, du même Eveque, avec cette Inscription: *Hute dich fur der That, der Lügen wird wohl Rath,* 1696
- 41 Encore un autre écu, du même Eveque, avec cette Inscription: *Non recedet malum a Domo ingrati & superbi,* 1696
- 42 Un écu de Mansfeld, avec cette Inscription: *Bey Gott ist Rath und That.* 1610
- 43 Un autre de même, distinct du précédent, avec cette Inscription: *Bey Gott ist Rath und That,* 1614
- 44 Un écu d'Erfurt, frappé à l'occasion du Jubilé de la Reformation de Luther, avec cette Inscription: *Date Cesaris quæ sunt Cesaris,* 1617
- 45 Un écu frappé au sujet du Siege de Thorn, avec cette Inscription: *Fides & constantia per ignem probata,* sans année.



- 46 Une medaille frappée par ordre d'Etienne, Roi de Pologne, avec cette Inscription : *Livonia Polonicaque recepta.*
- 47 Sur la mort de Juste, Comte de Mansfeld, avec cette Inscription : *Ich schweige und gedencck, 1619*
- 48 Un écu de George Guillaume, Electeur de Brandebourg, avec cette Inscription : *Anfang bedenck das Ende, 1629*
- 49 Un écu de Jean Ernest, Duc de Saxe Gotha, avec cette Inscription : *Gott bessere die Zeit und Leut, 1638*
- 50 Sur la mort de Charles Gustave, Roi de Suede, avec cette Inscription : *Indomitus pro pace quievi, 1666*
- 51 Un écu de Henri Jules, Duc de Lunebourg, & Eveque de Halberstadt, avec cette Inscription : *Aliis inserviendo consumor, 1669*
- 52 Un écu que Frideric Guillaume, Electeur de Brandebourg, fit frapper à l'occasion de la bataille avec les Suedois, à Fehrbellin, & de la victoire qu'il y remporta le 18. Juin 1675
- 53 Sur le Roi de Suede Charles Gustave, 1687
- 54 Un écu de Hesse, avec cette Inscription : *Volente Uno humilis levabor.*
- 55 Un écu de Henri Jules, Eveque de Halberstadt, avec cette Inscription : *Recte faciendo neminem timeas.*
- 56 Une medaille de Gluckstadt, qui représente, d'un coté quatre hommes, dont chacun est occupé d'un des quatre Elemens, avec cette Inscription : *Die Menschen in der Welt Trachten all' nach Geld.* De l'autre côte on voit la Fortune sur un globe, avec cette inscription : *O ihr Leute alle vier Was ihr suchet findet ihr hier.*
- 57 Un écu d'Erfurt, avec cette Inscription : *Tandem bona Causa triumphat.*
- 58 & 59 Sur l'hommage rendu au Roi de Prusse à Stettin en 1721
- 60 Une medaille de Hambourg, d'un coté avec une bouche & deux oreilles, & de l'autre avec cette Inscription : *Wer ohne Hader leben will, Muß hören viel oft schweigen still.*
- 61 Un écu de Gluckstadt, avec la Fortuna sur un globe.





Anhang und Verzeichniß derer annoch im Medaillen-Cabinet befindlichen Münzen.

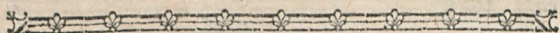

A. Brandenburgische.

- N. 1. Auf die Erönnung Frid. I. 1701
2. Auf die Eroberung von Stettin. 1677
3. Auf die Huldigung der Stadt Magdeburg von Churfürst Frid. Wilhelm. 1681
4. Auf die Geburt des Prinzen von Orange, als erstgebohrnen Prinzen des Cron-Prinzen, Frid. Ludewig. 1707
5. Auf die Huldigung des Churfürsten Frid. III. 1690
6. Auf den Chur-Prinz Carl Emil. 1673
7. Auf den Churfürst Frid. III. wegen Eroberung einer Bestung 1689. mit der Aufschrift: *Primas dat insula Cas. Lauros.*
8. Auf den Churfürst Frid. Wilhelm ohne Jahrzahl, mit der Ueberschrift: *Mei non degenerant.*
9. Auf die Geburt des Prinzen von Orange, Frid. Ludewig, von der Stadt Magdeburg.
10. Von der Stadt Magdeburg an den Churfürst Frid. III. 1692
11. Auf den Prinz Frid. Ludewig. 1707
12. Auf den Churfürst Frid. III. und dessen Gemahlin Sophia Charlotta.
13. Auf den Prinz Frid. Ludewig. 1707
14. Auf die Vermählung des Churfürst Fridrich Wilhelm mit der Holsteinischen Prinzessin Dorothea. 1668



15. Auf die Eroberung von Stettin, wie N. 6. des Catalogi. 1677
16. Auf die Vermählung des König Fridrich, mit der Mecklenburgischen Prinzessin Sophia. 1708
17. Auf den Churf. Frid. III. wegen Eroberung einer Befestigung 1689. wie oben N. 7
18. Auf die Inauguration der Universität Halle 1694. wie im Catalogo. N. 24
19. Auf den Churfürst Frid. Wilhelm. 1658
20. Auf das Absterben Churfürst Frid. Wilhelms. 1688
21. Auf die Huldigung Frid. III. von der Mark Brandenburg. 1688
22. Auf dessen Huldigung zu Königsberg. 1690
23. Dergleichen.
24. Auf die Huldigung Frid. Wilhelms. 1663
25. Auf die Erödnung Frid. I. 1701

B. Schwedische.

1. Auf den König Gustav Adolph 1633. mit der Aufschrift: Ein guter Hirte läst sein Leben für die Schafe.
2. Ein dergleichen.
3. Auf die Königin Ulrica Eleonora. 1687
4. Auf den General Banner.
5. Auf die Erödnung der Königin Ulrica Eleonora. 1680
6. Auf den König Gust. Adolph von der Schlacht bey Leipzig. 1631
7. Auf den König Carl Gustav und die Königin Hedewig Eleonora.
8. Auf den König Carl. 1675

C. Lüneburgische.

1. Auf das Absterben Henrici Julii. 1613
2. Auf das Absterben Herzog Fridrichs. 1648
3. Auf den Herzog Wilhelm 1638. mit der Aufschrift: Dominus providebit.

D. Sächsische.

1. Ein Gothaischer Catechismus: Thaler. 1671
2. Auf den Churfürst Joh. Christian und Joh. Ernst. 1604
3. Auf das Absterben der Churfürstin Magdalena Sibilla. 1687
4. Eine



4. Eine mit der Aufschrift: *Pro lege & grege.*
5. Auf das Absterben des Churfürst Christian. 1611
6. Eine mit der Inscription: *En mars Saxon.*
7. Von Joh. George III. *pressis auxilio.*
8. Auf den Anfang der Reformation. 1517

E. Pommerische.

1. Auf des Herzog Ernst Bogislaus Absterben. 1682
2. Auf das Absterben der Herzogin Anna Maria. 1618
3. Auf den Herzog Philipp II.
4. Auf den Tod Herzog Bogislai XIV. 1654
5. Auf den Herzog Philipp II. als N. 3. im Catalogo.

F. Bairische.

1. Auf den Churfürst von Baiern Maximilian Emanuel. 1692
2. Auf den Churf. Maximilian Emanuel und seine Gemahlin Maria Antonia. 1689

G. Dänische.

- N. 1. Auf die Befreyung von Schonen. 1710

H. Kayserliche.

1. Auf die Erödnung des Käyser Josephs.
2. Auf die Schlacht bey Salancament. 1691
3. Auf die Eroberung von Griechisch-Weissenburg. 1688
4. Auf die Eroberung von Nyffel. 1708
5. Auf die Eroberung von Canischa. 1693
6. Auf die Erödnung des Käysers Caroli VI. zu Franckfurt 1711
7. Auf die Erödnung Josephi zum Könige in Ungarn. 1687
8. Auf die Erwählung Caroli VI. zum Römischen Käyser 1711

I. Anhaltische.

1. Auf den Fürst Wilhelm. 1695

K. Polnische.

1. Auf die Erödnung Maria Casimira.

L. Miscellan-Münzen.

1. Auf die Stadt Basel.
2. Auf den Landgraf Carl von Hessen-Cassel. 1693
3. Eine verguldete auf den Herzog Maximilian, Ordens-
Meister.

K 4

4. Auf



4. Auf das zweyte Jubiläum.
5. Eine mit der Aufschrift: Friede uns erhalt, die Frucht der Einigkeit ist süsse.
6. Eine mit der Ueberschrift: *Hoc solo vindice ruri.*
7. Das Bildniß der Maria und Josephs.
8. Ein Stück mit der Ueberschrift: Ist Friede Gold, so muß der Freyheit edler Schatz seyn güldner als Gold. 1697
9. Auf das zweyte Jubiläum.
10. Auf das erste Seculum. 1617
11. Auf die Vollziehung des Friedens: Schlusses zu Nürnberg. 1650
12. Auf die Ordnung des Kayfers Leopolds. 1658
13. Zwey Stück 16 Schilling Stück Stralsund.
14. Ein klein frantzösisch goldenes Stück.

M. Ferner

1. Auf das Absterben Elisabeth Julia, Herzogin zu Lüneburg, 1704
2. Auf den König in Schweden Carol XII. ohne Jahr-Zahl.
3. Ein rarer Glocken-Thaler vom Jahr 1643.
4. Auf den Cardinal Mazarini. 1660
1. noch ein frantzösisch goldenes Stück.

N. An alten raren Thalern.

1. George Albrecht, Marggraf zu Brandenburg, *Si Deus pro nobis quis contra nos.*
2. Vom Könige in Schweden Ericus XIV. *Cui vult Deus dat.* 1563
3. Auf das Absterben der Mutter des Churfürsten Friderich Wilhelm von Brandenburg 1660. den 16 April.
4. Auf die Gebrüdere Johann Philipp, Frid. Joh. Wilhelm, Friderich Wilhelm, Herzoge zu Sachsen, de 1624
5. Von Churfürst Frid. Wilhelm zu Brandenburg de 1641
6. Von der Stadt Lüneburg de 1547. : *Visitavit nos oriens ex alto.*
7. Von Johann George Churfürst zu Sachsen de 1658. *Deo & patriæ.*
8. Ein Magdeburgisches außs Jubiläum, 1617

9. Von



9. Von Churf. George Wilhelm von Brandenburg, de 1640
10. Von George Albrecht in Brandenburg de 1539
Si Deus pro nobis quis contra nos.
11. Johann Churfürst in Sachsen.
12. George Friderich Marggraf zu Brandenburg. 1560.
13. George Wilhelm Churfürst zu Brandenburg. 1633
14. Albertus III. Dux Saxonix. point de couronne fans peine.
15. Von Herzog August von Braunschweig : Alles mit
Bedacht. 1665
16. Carolus Imperator liberator, Martinus Sanctus. 1596
17. Bischöfl. Münster: Osnabrückscher Thaler. 1541
18. Ein Sächsischer von Joh. Wilhelm und Frid. Wilhelm,
desgleichen Johann Philipp und Friderich. de 1610
19. Ein dito auf das Jubilæum unter Friderich III. de 1617
Verbum Domini manet in æternum.
20. Ein Schwedischer Gustav Adolph: *Salva nos, Salvator
mundi*, de 1617
21. Ein Sächsischer von Friderich Wilhelm de 1602 auf
dessen Absterben.
22. Ein Sächsischer Augustus.
23. Ein dito von Johann Casimir und Johann Ernst de 1616
24. Ein Brandenburgischer von Christian Wilhelm postulir-
ten Bischof von Magdeburg de 1625
25. Ein Brandenburgischer von Frid. Wilhelm Churfürst.
26. Ein dito von Joachim Ernesto de 1620
27. Ein Holländischer de 1595
28. Ein Sächsischer Casimir & Johann Ernst de 1624.
Friede ernährt, Unfriede verzehrt.
29. Ein Braunschweigischer : Alles mit Bedacht. 1657
30. Ein Mansfeldscher de 1620
31. Ein Brandenburgischer, wie n. 24.
32. Ein Braunschweigischer Henricus Julius de 1599
auf der einen Seite ein Bär, Adler und Bienen.
33. Ein Sächsischer von Johann Friderich und Heinrich 1539
34. Ein Schwedischer von König Carl IX. Revers : *Christus
solatium meum Jehova*, und *Salva nos Salvator mundi.*
35. Ein dergleichen vom König Gustav vom Jubilæo.
36. Ein Savoyischer Carl Emanuel : *Omnia dat qui justa negat.*

37. Ein



37. Ein Friesischer: *Nisi Dominus nobiscum.* 1597
38. Ein Sächsischer Friderich Georg und Johann.
39. Ein Brandenburgischer Joachim Friderich Administrator Magdeb.
40. Ein Sächsischer auf die Eroberung von Gotha. 1657
Tandem bona causa triumphat.
41. Ein Sächsischer von der Weimarschen Linie de 1610

O. In Silberne Münzen.

Nummi græci, urbium.

1. Roma, caput Saturni, eques.
2. Roma, caput Apollinis, equus saliens.

Nummi familiarum Roman.

3. Nummus familiæ incertæ, templum

Nummi Imperatorii.

4. Domitianus, Pallas, telum vibrans.
5. Antoninus Pius Genius populi Romani stans.
6. Tetricus, salus Augusti stans.
7. Constantius, Vot. XXX. Mult. XXXX. in laurea.
8. Valentinianus, victoria Augusti gradiens.
9. Theodosius, virtus Romanorum sedens.

P. In Kupferne Münzen.

Nummi Græci Regum.

1. Caput Alexandri galeatum, Alexander quadrigis elephantorum insidens urbem ingreditur supervolante victoria, nummus magni moduli.

Nummi græci urbium & populorum.

1. Carthago. Caput Cereris, equus ad palmam stans.
2. Nummus Punicus.

Nummi latini Consulares.

1. L. Æmilius. Captivus lugens ad Clypeum.
2. Silius Annus Camia. signa pontificalia.

Nummi Imperatorii latini.

1. Augustus S. C. in laurea.
2. Augustus S. C.

3. Vespas-



3. Vespasianus Cof. VIII. Ceres Augusti stans. S. C.
4. Antoninus Pius. aquila.
5. Antoninus miles hastatus Tr. Pot. II. Cos. III.
6. a Trajanus S. P. Q. R. optimo principi, miles sedens.
b dito ad Tropæum.
7. Trajanus Decius. Pannoniæ, superior scil. & inferior, stantes.
8. Trebonianus Gallus, Mars pacifer.
9. Claudius gothicus pietas Augusti.
10. Aurelianus oriens Augusti stans cum captivo ad pedes.
11. Theodora pietas Romana T. R. P. stans puerulum in sinu fovens.
12. Licinius Jovi conservatori, Jupiter aquila vectus.
13. Licinius soli invicto comiti stans.
14. Constantius Fel. Temp. Reparatio Imperator equitem prosternens.
15. Justinianus lit. M. inter duas † & stellam.
intra B. intra lauream in fine com.
16. Marchio Theodoricus. Venus & Mars stantes.
17. Claudius Mars gradiens.

Nummi spurii.

1. Bias imperator sedens cui victoria lauream imponit.
2. Caput Coronatum Totilæ in laurea.

Ein Nummus græcus.

Caput Cereris R. Caput equi cum signo Trinacriæ.

Q. Nummi Imperatorii aurei.

1. Valentinianus Victoria Augusti sedens.
2. Severus Alexander Marti pacifero.
3. Valentinianus Restitutor reipublicæ.
4. Dito.
5. Arcadius, virtus Romanorum.

Ein Marien-Stück.

Ein Abguß einer alten Münze von der Dido mit der
Aufschrift: Διδων Βασίλισσα.

Man-



Manquement.

Appendix. Nummi ærei,

N. 3. 4. 5

Nummi Paduani ærei.

N. 1. 2. 3

Nummi Imperatorii argentei.

pag. 40. N. 639. p. 42. N. 684. p. 56. N. 982. c. ⊕ p. 58.
N. 998. ibid. N. 999. & N. 1000

Nummi ænei Latini antiquissimi.

pag. 62. N. 12. g.

Latini Consulares.

pag. 62. N. 16.

Nummi Imperatorii.

pag. 65. N. 41. p. 87. N. 360. p. 103. N. 659. e. N. 659. g.
N. 659. k. p. 115. N. 861.

Nummi Spurii sive Paduani argentei.

pag. 117. N. 4.

Nummi Spurii Ænei Latini.

pag. 120. N. 30. 31. 32. 34. p. 121. N. 40. b. B. N. 46. b. C.

In modernen Schau-Pfennigen und Münzen.

pag. 126. N. 20. ⊕ p. 127. N. 13. p. 129. N. 68. p. 130. N.
70. p. 131. N. 97. p. 134. N. 19. 25. 33. 34. 35. 36. & 37.
p. 135. N. 50. p. 136. N. 1. p. 142. N. 4. p. 145. N. 22.
p. 146. N. 34. 35. 36. p. 147. N. 42. 45. 46. p. 148. N. 52.
54. und N. 60.

A P P E N D I X

Nummi Argentei.

- 1 Nummus Gothicus.
- 2
- 3 } Nummi Turcici.
- 4 }
- 5 Nummus Persicus.

Nummi Ærei.

- 1 Nummus Augusti rarissimus in quo
Capita jugata, Augusti nempe &
Rimitalcis Thraciæ Regis cum In-
scriptione,

ΚΑΙΣΑΡΟΣ ΣΕΒΑΣΤΟΥ

ΚΑΙ

ΒΑΣΙΛΕΟΣ ΠΟΙΜΗΤΑΛΚΟΥ.

- 2 Nummus Augusti signatus, ad augen-
dum pretium ob tunc temporis
famem.

3 Num-

- 3 Nummus Domitiani cum Corbica.
 4 - - - Valeriani. }
 5 - - - Gallieni. } In Ægypto cusi.
 6 - - - Aureliani. }
 7 Nummus Ephesinorum.

Nummi Paduani Ærei.

- 1 }
 2 } Nummi, typis incognitis.
 3 }
 4 Av. Caput Artemisæ.
 Rev. Mausolæum 3. Statuis ornatum.

744343

X 374-818

R

vno 8



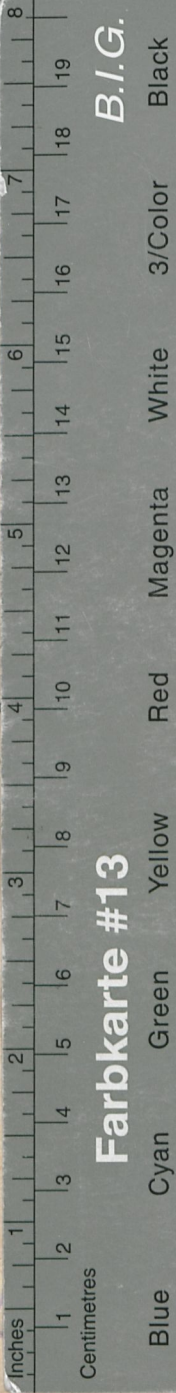

B.I.G.

Farbkarte #13

CATALOGUS NUMMORUM.

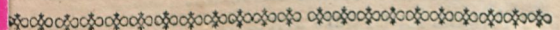

NUMMI GRÆCI. REGES.

- 1 Philippus Alexandri M. Pater, ejus effigies laureata. Φιλιππου, ☉
- 2 - Caput imberbe leonis faucibus tectum. Φιλιππου. Jupiter sedens: drachma.
- 3 Alexander M. cum effigie Palladis galeatæ. Αλεξανδρος. Victoria stans cum laurea & tridente. ☉
- 4 - Αλεξανδρος Βασιλεως. Iupiter sedens. N. tetradrachmalis.
- 5 a - Caput Alexandri M. leonis faucibus tectum. Iupiter sedens addito monogrammate, H. Nummus drachmalis.
- 5 b Caput ARISTOTELIS, ex argento magno.
- 6 Lyfimachus. Caput Lyfimachi diademate cornuto ornatum. Βασιλεως Λυσιμαχος. Palladis sedentis typus. ☉
- 7 a - Idem minori forma & paucis diversus. ☉
- 7 b - Idem nummus ex arg. medio.
- 7 c Caput Mithridatis. av. Cervus pascens, ex arg. medio.
- 8 Prusias Rex Bithyniæ: caput Regis diademate alato cinctum. Βασιλεως Πρυσου. Iupiter stans.
- 9 Iuba Rex Mauritaniae. Effig. Regis cum sceptro.

A

tro.