

Zf

4776

XVII, 65.

5, 54



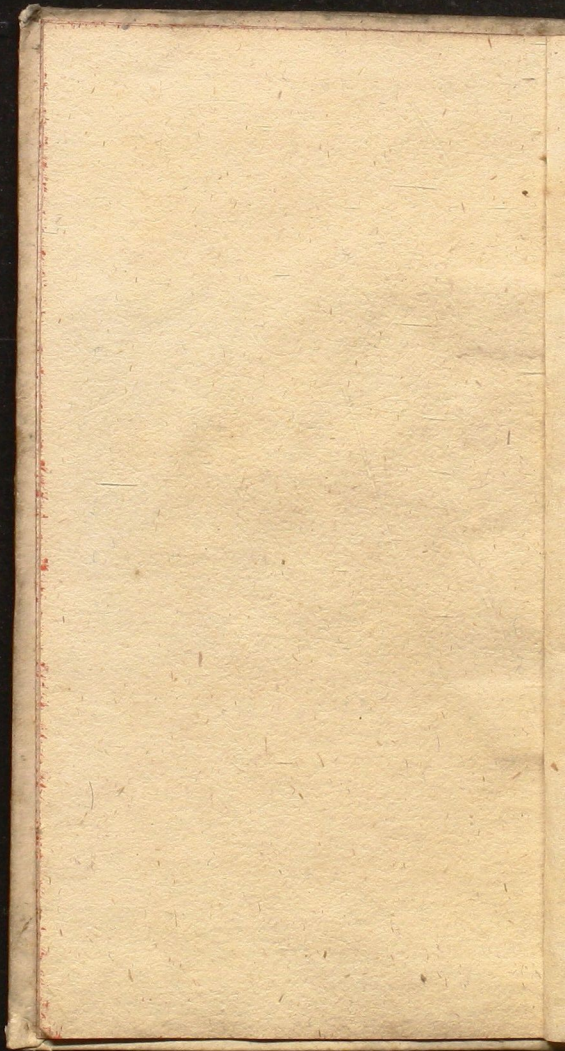

(v. Joh. Seyffarth.)

Das
Uniko florirende
Hohe Haus
Derer

Hoch- und Wohlgebohrnen/
des Heil. Röm. Reichs

Graffen und Herren
von Berthern/

Röm. Kaiserlichen Majest.
und des Heil. Römischen Reichs
Erb- Cammer- Thürhütterer / Herren
auf denen Graff- und Herrschafften
Reichlingen/ Berthern/ Frohdorff/
Brücken/ Wiehe/ Colleda/ Neuenheilins-
gen/ Kroppen/ Frauendorff/ Bachtra/
Allerstedt / und Klein-Ballna-
hausen.

Mit Fleiß zusammen getragen.

Anno 1707.

Das
Königliche
Bücherey
Kammer
am Hofe
zu Berlin
am 17ten
Mey 1707



und bey
der
Königlichen
Bücherey
Kammer
am Hofe
zu Berlin
am 17ten
Mey 1707

Die
Königliche
Bücherey
Kammer
am Hofe
zu Berlin
am 17ten
Mey 1707

Anno 1707.





Die

Grafen und Herren von Berthern/

Röm. Kaysert. Majestät
und des Heil. Röm. Reichs Erb.
Cammer-Thürhüttere.

Haben sich zu Ausgang des
XIV. Sæculi in unterschiedliche
Linien getheilet/davon noch zwey
blühen/ als nemlich:

I. Die zu Schloß-Berthern/

II. Die zu Ballnhausen.

I. Die Schloß-Bertheri-
sche Linie.

Diese gehet heutiges Tages vornemlich
wieder in drey Linie.

I. In die zu Reichlingen.

II. In die zu Brücken.

III. In die zu Wiehe.

II

I. Die

I. Die Weichlingische Linie.

Worg / des Heil. Röm. Reichs Graff und Herr von Werthern / Herr auf denen Graff- und Herrschafften Weichlingen / Frohdorff / Neuheilingen / Kroppen und Frauendorff / Römisch. Käyserl. Majestät und des H. Römisch. Reichs Erb-Samer-Thürhütter / Königl. Majestät in Pohlen und Chur-Fürstl. Durchl. zu Sachsen würcklicher Geheimder-Rath / Cammer-Herr und gevollmächtiger Gesandter auf den Reichs-Tag zu Regenspurg / erster Ehe geböhren / zu Weichlingen 21. Jul. 1663. studiret von Jugend auf / und ziehet auf die Universität Jena unter Führung des Hofmeisters Friderici Caleni, woselbst er m. Dec. 1682. de Religione Obsequii Præsides Nic. Christoph. Lynckero disputiret. Besuchet auch die Universität Leipzig; Reiset nach vollendeten Academischen Stu-

Studiis gen Straßburg / von dar er nach
 etlichen Monathen in Holland / ferner in
 Engelland / dann in Niederland / und aus
 solchen in Franckreich gen Paris gehet.
 Kömmt aus Franckreich wieder in Teutsch-
 land und zwar gen Regenspurg / inwillens
 von dar nach Wien zu gehen / allwohin
 sein Herr Vater / als Chur-Fürstl. Säch-
 sischer Premier - Gesandter damalen
 gleich sollen geschickt werden; Nachdem
 er aber in Regenspurg Briefe von seines
 Herrn Vaters tödtlicher Kranckheit ge-
 funden / hat er sich geraden Weges nach
 Dresden begeben / daselbst er noch zwey
 Tage vor des Herrn Vaters Tode an-
 gelanget. Wird hierauf Chur - Sächsi-
 scher Appellation-Rath / ferner Hof- und
 Justizien - Rath. Reiset mit den Chur-
 Prinz Joh. Georg IV. von Sachsen in
 Dennemarck gen Copenhagen. Trägt
 den 11. Dec. 1691. die Fahne des Her-
 kogthums Bergē beyder zu Freyberg vor-
 gehenden Beysetzung Chur - Fürst. Joh.
 Georg III. von Sachsen. Wird Da-
 her-Hauptmann in Thüringen und Cam-
 mera

mer: Herr auch m. Jun. 1693. von Chur-
 Fürst Joh. Georgio IV. zu Sachsen/ als
 Chur: Sächsischer zwenter Gesandter
 nach Wien/ um allda die Lehen zu empfan-
 gen/ geschicket/ woselbst er auch den 14.
 24. Jun. anlanget. Hilfft hernach nebst
 dem Chur: Sächsischen Geheimden-Ra-
 the Albert Friedrichen von Hünicke die
 Chur: Fürstl. Sächsische Huldigung zu
 Wurzen einnehmen. Wird folgendes
 auch von Chur-Fürst Friedrich August zu
 Sachsen/ als Chur: Sächsischer Gesand-
 ter nebst Bernhard Zechen/ Hof- und
 Justizien: Rathe nach Quedlinburg ge-
 sandt/ allda er nebst solchen 21. Septemb.
 1695. von dasiger Abtissin Ammen Do-
 rotheen/ gebührner Herkogin zu Sach-
 sen Weimar mit der Lehn über die dem
 Chur: Hauß Sachsen zustehende Erb-
 Vogten daselbst gewöhnlicher massen in-
 vestiret worden; nimmt bald darauf die
 Chur: Sächsische Huldigung zu Trefurt/
 so drey: Herrisch ist/ und ferner zu Denn-
 stett ein. Kommt den 30. Jan. 1697. als
 Chur: Sächsischer Plenipotentarius auf
 den

den noch fürwährenden Reichs-Conventgen Regenspurg an Moritz Henrichs Freyherrns von Miltiz Stelle. Wird Königl. Pohlnischer und Chur-Fürstl. Sächsischer würcklicher Geheimder Rath an die Stelle des am 9ten Julii 1700. verstorbenen Georg Ludwigs Grassens von Zunkendorff. Wird ferner 12. Aug. 1702. vom Kaiser Leopold dem Ersten/ aus eigener hoher Bewegnuß und sonderbahrer allergnädigster Consideration in des Heil. Röm. Reichs-Graffen-Stand erhoben / und anben mit dem Prædicat und Ehren-Worte: **Hoch- und Wohlgeboren** begabet / daneben Ihm zugleich inhalts folgender authentiqué Beschreibung sein altes Hochherrliches Wappen nicht nur confirmiret / sondern auch ferners allergnädigst vermehret worden: als

Der ganze Schild ist zweymahl in die Länge gespalten/und einmal in die quere getheilet/ also sechsfeldig/ zusammit einem Herz-Schilde und einem Schildes-Fuß.

A 3

Das

Das erste Feld ist weiß / darinn drey
rothe Baleken wegen der Graffschafft
Beichlingen.

Das andere Feld gelb / darinn der schwarze
doppelte Reichs-Adler mit der Kays-
serl. Cron bedeckt / als ein allerhöchste
Kaysrl. Gnaden-Zeichen.

Das dritte Feld auch gelb / darinn ein
blauer Leopard mit einer goldnen Cron
gekrönt wegen der mit dem Herrlichen
Wertherischen Hause ehedessen sich
offt verheuratheten / doch nun abgestor-
benen Gräfflichen Rawenswaldi-
schen Familie.

Das vierdte Feld blau / darinn ein weißer
Strauß / so mit einer gülden Cron
gekrönt / und drey weiße Pfeile in der
rechten Klaue hält / wegen der Herr-
schafft Frohdorff.

Das fünffte Feld roth / darinn ein weißer
Elephant / so von einem auf ihn sitzen-
den Mohr geleitet wird / und zugleich
ein gulden Castel auf den Rucken trägt
wegen der Herrschafft Brücken.

Das

Das sechste Feld ist fünf und zwanzig-
mahl roth und weiß geschacht / darinn
ein goldner Adler / so eine goldne Cron
auf den Kopff hat / wegen der Herr-
schafft **Wiehe**.

Das Herz-Schild ist quartirt / darinn in
ersten und vierden gelben Felde ein
rother Löwe mit einer güldnen Cron ge-
krönet / wegen des Reichs **Erbs-
Cammer** & **Thürhütter** & **Amts**.
Im andern und dritten schwarzen Fel-
de ein güldner Ast mit drey goldnen
Blättern daran / wegen des **Wer-
therischen Geschlechts**.

Der Schildes-Fuß bestehet aus einem ro-
then Blut-Schild.

Auf dem grossen Schild sind drey Gräff-
liche Helme. Der erste / so der Gräff-
liche Reichlingische Helm / ist mit einer
goldnen Erone bedecket / darauf eine
weisse Spitze mit drey rothen Balcken /
zu oberst auf der Spitze eine güldne
Erone / daraus ein Pfauen-Schweif
kommt.

Der andere / so der Gräffliche Wertheri-
sche Helm / ist mit einer güldnen Cron

gekrönt / darauf ein weißer Bär gerade
vortwärts gelehnet / und biß an die hin-
tern Buggen hervorkommt / mit einem
güldnen Halsband und güldnen Cron
auf den Kopff / auf welcher drey
Straußfedern / davon die mittlere gelb /
die 2. äußersten schwarz.

Der dritte / so der Gräffliche Ravenswals-
dische Helm / ist auch mit einer güldnen
Cron bedeckt / daraus biß an die hinderen
Buggen ein blauer Leopard entspringt /
so mit einer güldnen Cron gekrönt /
daraus ein Pfauen-Schweif kommt.

Die Helm-Decken am ersten Helm sind
weiß und roth.

Am andern Helm zur rechten gelb und
roth / zur linken gelb und schwarz.

Am dritten Helm gelb und blau.

Die Schild-Halter sind zwey Löwen in
natürlicher Farbe / zu jeder Seite einer /
davon jeglich in der rechten vordern
Branken ein Schwert in die Höhe
traget / mit der linken aber / daran ein
blancker Schild hanget / den grossen
Schild ergreiffet.

Gemah. Kachel Helena von Miltitz /
Haus

Haubolds von Miltitz auf Scharffenberg/ Kroppen und Scherau/ Churfürstl. Sächsischen würcklichen Geheimden Raths und Ober-Steuer-Directoris, und Elisabetha Sophia von Bodenhausen dritte Tochter/ geb. 2. April 1676. verm. 10. Sept. 1689.

Von Ihr

1. Magdalena Sophia Elisabetha/ Gräffin von Werthern/ geb. zu Dresden 28. Aug. 1692. verlobt zu Regensburg den 12. Oct. 1706. mit Wilhelm August Grafen von Lynar/ Herrn zu Lübenau und Glinick Königl. Preussischen Cammer-Herrn.
2. Friedrich Graf von Werthern/ geb. zu Dresden m. Nov. 1693. st. 8. Dec. 1695. ist zu Reichlingen beygesehet.
3. --- ein junger Herr/ geb. -- gest. --
4. Rahel Louise/ Gräffin von Werthern/ geb. zu Regensburg 24. Febr. 1699.
5. Georg/ Graf von Werthern/ geb. zu Regensburg 8. Jun. 1700.

A 5

6. Eleo

6. Eleonora Friederica / Gräffin von Werthern / geb. zu Regensburg 6. Jun. 1701. st. allda 7. Sept. anno eod und wird auff den St. Peter Freudhof daselbst beerdiget.

Dessen Brüder.

1. Wolffgang Herr von Werthern / erster Ehe geb. zu Reichlingen 24. Jul. 1665. st. alsobald Tages darauf.
2. Heinrich Herr von Werthern / zweyter Ehe geb. zu Reichlingen 30. Jan. 1674. st. allda 12. Febr. 1675. liegt in dasiger Schloß-Kirchen begraben.
3. Friedrich Herr von Werthern / geb. zu Reichlingen 18. Sept. A. 1677. st. allda 31. Maji 1678.
4. Dietrich Herr von Werthern / geb. zu Reichlingen 11. Jan. 1679. st. allda 20. Mart. anno eod.
5. Johann Herr von Werthern / geb. zu Reichlingen 17. Febr. 1680. st. allda 6. Mart. anno eod.
6. Friedrich Herr von Werthern / st. sehr jung.
7. Gottlob Herr von Werthern / geb. zu Dresden 28. Nov. 1683. st. sehr jung
8. Frie-

8. Friedemann/ Graff und Herr von Werthern/ geb. 24. Dec. 1684. Röm. m. Maji 1702. nach Regensburg zu seinem Herrn Bruder/ reiset von dar 5. Sept. 1703 auf die Academie Wolfenbüttel unter Führung des Hofmeisters Ludwig Heinrich Muckens. Begibt sich nach anderthalb Jahren von Wolfenbüttel wieder gen Regensburg/ allwo er sich den 19. Nov. 1705. mit Maria Kenata Catharina Gräffin von Geyersberg/ Hector Maximilians Graffens von Geyersberg und Osterburg/ und Maria Isabella/ geböhner Freyin von Egg und Hungersbach Tochter verlobet; tritt darauf den 13. Jan. 1706. in Gesellschaft Christian Maximilian Graffens von Geyersberg/ seines Herrn Schwagers mit gedachten Hofmeister die Reise nach Venedig und Rom an/ begiebet sich von dar zurücke nach Geneve in die Schweiz und zu Anfang des Jahrs 1707. in Frankreich und nach Paris.
9. Ein junger Herr todt geb. 1686.

Dessen Schwestern.

1. Ekronora Sophia/ Fräulein von Werthern/

- thern/ erster Ehe geb. zu Reichlingen/
1. Febr. 1657. Christian Ludwigs von
Eberstein auff Neuhaus und Breitung-
gen/ Inhabers der Aemter Morungen/
und Leinungen/ Ober- Berg- Haupt-
manns/ Gemahlin/ verm. 1678.
2. Kachel/ Fräulein von Werthern/ geb.
zu Reichlingen 15. Mart. 1658. Heint-
richs von Bünauf auf Treben Gem.
3. Maria Agnesa Fräulein von Wer-
thern/ geb. zu Reichlingen/ 25. April
1659. Christoph Ludolphs v. Burgs-
dorff/ Dom- Dechantens zu Naumb-
burg/ Amts- Hauptmanns und Ober-
Inspectoris der Schul- Pforte Ge-
mahlin / verm. zu Reichlingen 26.
April 1681.
4. Johanna Christina / Fräulein von
Werthern / geb. zu Reichlingen 31.
Mart. 1660. st. ledig 24. Mart. 1688.
5. Elisabetha Fräulein von Werthern/
geb. zu Reichlingen 15. Jan. 1662.
Georg Caspar Marschalls auf Burg-
holzhause Erb-Marschalls in Thürin-
gen Gemahlin / verm. zu Burgholz-
hausen 19. Aug. 1684. 180 Wittib.

6. Urz

6. Ursula Magdalena Fräulein von Werthern / zwenyer Ehe geb. zu Reichlingen 4. Sept. 1672. Rudolph Heinrichs von Lüttichau auf Falckenham / Gemahlin.
7. Anna Justina Fräulein von Werthern / geb. zu Reichlingen 13. Aug. 1676. st. allda 23. Febr. 1678.
8. Catharina Elisabetha Fräulein von Werthern / geb. --- Anton Friedrichs von Seiffertiz Königl. Pohnischem Obrist - Lieut. Gemahlin / verm. m. Oct. 1699.
9. Augusta Sophia Fräulein von Werthern / geb. --- Adam Henrichs von Pflug auf Kesertiz Gem. verm. 1703.

Dessen Vater.

Friedrich Herr von Werthern / Churfürstl. Sächsisch. würcklicher Geheimder Rath und Ober - Hauptmann in Thüringen / zwenyer Ehe geb. zu Kötha bey Leipzig 29. Jun. 1630. ein sehr gelehrter und hochverständiger Herr. Wird den 18. August. 1658. in die Fruchtbringende Gesellschaft eingenom-

nommen/ und bekomme den Nahmen:
Der Überlegene; das Gewächs:
Turbich; das Wort: **Den kalten**
Flüssen. Stirbt zu Dresden 21.
 Dec. 1686. ist zu Colleda in der Stadt-
 Kirche S. Wiperei begraben.

I. Gemah. Agnesa Magdalena vom
 Hefler / Johann Friedrichs von Hef-
 ler auf Burghefeler / Chur- Fürstl.
 Sächsischen Obristens/ und Christina
 von Burckersroda jüngste Tochter /
 geb. zu Naumburg 12. Jul. 1637. ver-
 mählet zu Burghefeler 28. Nov. 1655.
 st. zu Dresden 13. Dec. 1665. wird zu
 Colleda in der Stadt-Kirche begraben.

II. Gemah. Justina Elisabeth von Lö-
 ser / Wolfgang Heinrichs von Löser/
 auf Ahlsdorff und Hartmannsdorff etc.
 der Chur- Sachsen Vice- Erb-Mar-
 schalls und Ursula von Miltitz einzige
 Tochter geb. den 11. Oct. 1654. verm.
 zu Reichlingen / 30. Maji 1671. st.
 allda als Witbe 9. Jan. 1701. liegt in
 dasiger Schloß-Kirche begraben.

Dessen Vaters Brüder.

I. Johann / Herr von Werthern / erster
 Ehe

Ehe geb. zu Frohndorff 11. Sept. 1609
st. jung noch vor der Frau Mutter.

2. Christoph Herr von Werthern/ geb. zu
Weichlingen 13. Oct. 1611. st. auf der
Reise in Franckreich zu Angiers 18. Jul.
st. n. 1632. liegt auch allda begraben.

3. Dietrich Herr von Werthern/ Chur-
Fürstl. Sächsischer würcklicher Ge-
heimder- Rath/ Cammer-Præident
und Ober- Steuer- Einnehmer/ geb.
zu Frohndorff 22. April. 1613. wird
1645. in die Fruchtbringende Gesell-
schafft eingenommen / und bekomme
den Nahmen: Der Aufklärende;
das Gewächs: Lagen, Buchen
Späne; das Wort: Trüben Wein/
st. zu Dresden 17. Oct. 1658 liegt zu
Colleda begraben.

Gemahlin / Catharina Sophia von
Schönberg/ Johann Dietrichs von
Schönberg auf Rothschönberg/ und
Raheln von Einsiedel Tochter/ geb.
19. Sept. 1616. verm. zu Dresden 17.
Sept. 1637. st. zu Weymar 1. Jul.
1643. liegt zu Colleda begraben.

Von Jhr.

1. Maria Magdalena Fräul. v. Werthern/geb. zu Dresden 22. Jul. 1639. st. noch selbigen Tages / wird in der Sophien Kirche beigesetzt / hernach 1653. mit ihren väterlichen Großvater nach Colleda geführet / und da begraben.

2. Rahel Fräul. von Werthern / geb. 17. Sept. 1640. eine an Gütern und baaren Gelde $3\frac{1}{2}$. Tonnen Goldes Thaler reiche Dame / wird ehelich versprochen mit Ludwig Günthern Grafen von Schwarzburg; weil aber Churfürst Johann Georg I. zu Sachsen diese reiche Braut lieber seinem Ober-Hof-Marschall Johann Georgen Freyherrn von Rechenberg gegönnet / als ist sie auch solchem 14. Febr. 1656. zu Dresden vermählet worden; wird Wittbe 28. Mart. 1664. st. als Wittbe zu Dresden 17. Jan. 1677. liege allda in der Kreuz-Kirche neben ihren Herrn begraben.

3. Ein Fräulein geb. 22. Jun. 1642.
st. zu Weymar 1644.

4. Wolffgang / Herr von Werthern /
Churfürstl. Sächsisch. würcklicher
Scheinder Rath / Cammerherr / des
Berg- Raths Collegii Præsidēt,
Ober- Steuer- Director, und Ober-
Hauptmann des Erzgebürges / geb. zu
Frohndorff 25. Maji 1614. wird
1653. in die Fruchtbringende Gesell-
schafft eingenommen / und bekomme
den Nahmen: Der Heilbare; das
Gewächs: Zundszunge; und
das Wort: zu allen Wunden;
st. behende zu Weissenfels 7. Nov.
1666. als er von Frohndorff auf der
Reise nach Dresden begriffen / liegt
zu Pulsnitz in der Kirche begraben.

I. Gemah. Elisabeth von Ende /
verm. zu Dresden um Ostern 1637.
st. 1. April 1641. vier Stunden nach
Genesung eines jungen Sohns.

Von

Von Ihr

1. Ein jung. Herr] als Zwillinge / geb.
] 1639. stst. gleich nach
2. Eine Fräul.] empfangener Tauffe.
3. Gottlob Herr von Werthern/Churfürstl. Sächsischer Camerherr / geb.
1. April. 1641. ein Herr von sehr
klugen Verstande / st. ohne Kinder
auf den Schloß Pulsnitz in der D-
ber-Laufnitz in Herbst 1683. liegt
allda in der Kirche begraben.

Gemah. Sabina Elisabeth von
Maxen / Wolffgangs von Maxen
auf Rackewitz und Anna Sophia
von Rostitz Tochter / verm. zu Dresz-
den 27. Nov. 1665. hernach --
Bischoffs von Eckstett / ferner --
von Schönberg / Churfürstl. Säch-
sischen Geheimden Raths Gem. st.
zu Dresden / und ligt zu Pulsnitz ne-
ben ihren ersten Herrn begraben.

Von Ihr

1. Ein junger Herr / st. gleich nach
der Geburth.

2. Ein

2. Ein Fräulein st. auch gleich nach
der Geburth.

II. Gemah. Maria Agnesa von Mil-
Miltiz/ Nicol Gebhards von Miltiz/
auf Sieben Eichen/ Churfürstl. Säch-
sischen Geheimden Raths und Ester
Elisabeth von Wehen Tochter/ verm.
zu Leipzig 1642. st. ohne Kinder 25.
Aug. 1644.

III Gemah. Maria Elisabeth von
Schönberg / verm. zu Dresden
Montags vor Himmelfahrt 1645.
st. allda 9. Sept. 1652.

Von Ihr

1 Friedrich Herr von Werthern /
geb. 1646. stirbt in der vierdten
Woche seines Alters.

2. Eleonora Fräulein von Werthern/
geb. 1649. st. zu Neuenheilingen
1650. im 2ten Jahre ihres Alters.

3. Justina Eleonora Fräulein von
Werthern / geb. den 29. August.
1652. Nicols von Maxen / Chur-
fürstl. Sächsischen Cammerherrns
und Ober-Stallmeisters Gemahlin/
wel-

welchem sie ein groß Vermögen
und nach ihres Bruders Herrn
Gottlobs Tode auch das Schloß
Pulsnitz zubringet.

IV. Gemah. Anna Sophia von
Rostis/ Wolffgang von Maxen auf
Rackwitz Wittwe / verm. zu Budislin
Donnerstag vor Pfingsten 1653. st.
in Wittben Stande.

5. Ein Junger Herr/st. vor der Tauffe.

6. Johann/ Herr von Werthern/ Chur-
fürstl. Sächsischer Camerherr zweyter
Ehe geb. zu Reichlingen i 5. Novem.
1626. wird 1659. in die Fruchtbrin-
gende Gesellschaft eingenommen/ and
bekommt den Nahmen: Der Zer-
trennende; das Gewächs: Edle
Berg-Münze; und das Wort/
Den Zahn-Schleim/ st. zu Colle-
da in Wittwer- Stande 25. Octob.
1693. liegt auch daselbst begraben.

Gem. Maria Christina von Hefler/
Joh. Friedrichs von Hefler auff
Burghefeler/ Churfürstl. Sächsi-
schen Obristens/und Christina von
Bur-

Burckersrode älteste Tochter geb. zu
 Naumburg 18. Mart. 1636. verm.
 zu Burghefster 6. Nov. 1651. st. zu
 Sonneborn bey ihren Schwieger=
 Sohn dem General von Wangen=
 heim 18. Sept. 1691. liegt zu Colle=
 da begraben.

Von Jhr.

1. Kachel Christina Fräulein von
 Werthern / geb. 8 Dec. 1653.
2. Joh. Georg Herr von Werthern
 geboren 15. Nov. 1654. wird in
 Kriegs = Diensten bey Hünningen
 von denen Franzosen mit einer
 Stücf = Kugel in seinen Zelte er=
 schossen.
3. Catharina Sophia Fräulein von
 Werthern / geb. 29. Maji 1656.
 Jobst Melchiors von Wangen=
 heim auf Sonneborn / Fürstl.
 Sachsen = Gotha'schen Generals
 erste Gemahlin / st. zu Sonneborn
 1691. vier Wochen vor ihrer Frau
 Mutter.
4. Joh. Friedrich Herr von Wer=
 thern / geb. 26. Jul. 1657. Kö=
 nigl.

nigl. Pohlnischer und Churfürstl.
Sächsischer Obrist = Wachme =
ster / thut viel Feldzüge / dancker
endlich ab / und st. ledigen Stan =
des zu Raumburg 5. Nov. 1702.
liegt zu Cölleda begraben.

5. Eleonora Dorothea Fräul. von
Berthern / geb. 9. Oct. 1658. st.
ledigen Standes 23. Nov 1681.
liegt zu Cölleda begraben.

6. Wolfgang Dietrich /
Herr von Berthern / Domherr
des hohen Domstiftes Raumburg /
wird Obrist = Hofmeister bey der
Chur = Fürstin von Sachsen Eleonora
Erdmuth Louisa / dann Chur = Sächsischer
Creiß = Hauptman des Chur = Creiß =
ses Wittenberg / geb. 10. Dec.
1659. verwaltet 1690. zu Aug =
spurg bey der Wahl und Erönung
Königs Josephi statt seines Herrn
Vatters / das Reichs Erb = Cam =
mer = Thürhütter = Amt. Wird
22. Dec. 1698. als Lehenträger der
ganzen Bertherischen Familie
von

vom Käyser Leopoldo I. mit den
Güthern des Reichs Erb-Sammner-
Thürhütter Amts beliehen. Ver-
tritt 18. Oct. 1702. Ihre Königl.
Mai. in Pohlen und Churfürstl.
Durchl. zu Sachse Stelle bey dem
gemelten Tags zu Wittenberg gehal-
tenen Jubilæo. Wird ferner 31.
Jan. 1707. vom Käyser Josepho
I. über nur gemeldte Reichs-Lehn
abermahl als Lehnräger belehnet.

Gemah. Sibylla Magdalena Hil-
lichin von Lorch / -- Hillichs von
Lorch / Churfürst Carl Ludwigs in
der Pfalz Obrist-Jägermeisters
F. verm. - - - st. zu Naumburg
13. Jan. 1699. liegt zu Cölleda be-
graben.

Von Ihr

Unterschiedliche Hochherrl. Kin-
der / so aber jedesmahl gleich ge-
storben.

7. Carl Heinrich Herr von Wer-
thern/ geb. 2. Jul. 1661. kommt in
Holländischen Kriegs-Diensten
gar jung ums Leben.

8. Ernst

8. Ernst Friedemann / Herr
von Werthern / Fürstl. Sachsen-
Gothaischer Obrister / gebohrn 10.
Sept. 1662. lebet auf den Schlosse
Frohndorff.

Gem. - - - - von Verbiszdorff.

Von Ihr.

1. Gottlob Friedemann Herr von
Werthern.

2. Wolffgang Christoph Herr von
Werthern / sein Zwillings Bru-
der / geb. zu Frohndorff / 7. Febr.
1704.

3. Christoph Ludwig Herr von
Werthern / geb. 30. Jan. 1664. be-
giebt sich in Kays. Kriegs-Dienste /
thut viel campagnen in Ungarn/
und etliche in Italien / wird 14. Jan.
1705. Kays. Obrister zu Ross;
Bekommt in Bröderlicher Thei-
lung Guttmannshausen / stirbt zu
Brescia in Venetianischen den
10. Jul. 1706. und wird noch sel-
bigen Tages auf der Pastey begrab-
ben.

I. Gem.

I. Gem. — von Böhen aus
Schlesien / st. 1699. in Schle-
sien.

Von Ihr

Ein junger Herr.

II. Gem. Ursula Elisabetha von
Verbisdorff / eine leibliche
Schwester zu Herrn Ernst Frie-
demanns Gemahlin/ihro Wittib

Von ihr

Zwey Hochherrliche Kinder /
so aber jedesmahl gleich wider
gestorben.

10. Rudolph Herr von Werthern/
geb. 1665. kommt in Chur-Säch-
sischen Kriegs- Diensten vor Ofen
in Ungarn 1686 um.

11. Christian Gottlob Herr von Wer-
thern / geb. 24. Jan. 1666. st. 9.
Maji ann. eod.

7. Heinrich Herr von Werthern / geb. zu
Kötha 23. Jul. 1629. st. 24. Jul. ann.
eod. liegt in der Kirche zu Kötha begrab-
ben.

B

Dessen

Dessen Vaters Schwestern.

1. Anna Elisabetha Fräulein von Werthern / erster Ehe geb. zu Weichlingen / 17. Jan. 1608. Christians von Pöllnitz auf Gosick Gemahlin / verm. zu Weichlingen 2. Dec. 1627. st. zu Gosick 3. April. 1630. liegt allda in der Kirche begraben.
2. Maria Fräulein von Werthern / geb. 12. August. 1610. st. vor der Frau Mutter.
3. Dorothea Catharina Fräulein von Werthern / geb. zu Frohdorff 25. Jul. 1616. st. auch vor der Frau Mutter.
4. Eleonora Fräulein von Werthern / 2ter Ehe geb. zu Rötha 15. Jan. 1628. Rudolph Levin Marschalls auf Alten Gottern / Erb-Marschalls in Thüringen / Churfürstl. Sächsischen Cammerherms Gem. verm. zu Alte Gottern 18. Nov. 1656. wird Wittib 6. Jun. 1673. lebt hernach zu Halle / stirbt allda 25. Jan. 1677. liegt zu Colleda begraben.
5. Anna Elisabetha Fräulein von Werthern / geb. 1631, Ernst Friedemanns
von

von Selmnitz auf Straußfurth / Vhe-
ra/ nachmahls Chur-Sächsischen Ge-
heimden Raths Gemahlin / verm. zu
Wenmar 10. Febr. 1646. stirbt als
Wittib zu Straußfurth 18. Oct. 1704.
liegt zu Dheraben ihren Herrn begrä-
ben.

6. Maria Catharina Fräulein von Ber-
thern/geb. zu Dresden 25. Jan. 1635.
Friedrich Wilhelm Marschalls auff
Herren-Gosserstett und Wasserthal-
heim / Erb-Marschalls in Thüringen
Gemahlin / verm. zu Herrn-Gosserstett
22. Jun. 1654. st. zu Wasserthalheim
9. Mart. 1667. liegt auch allda in der
Kirche begraben.

Desen Groß-Vater.

Georg Herr von Berthern / Churfürstl.
Sächsischer würcklicher Geheimder
Rath und Ober-Hof-Richter zu Leipzig
erster Ehe geb. zu Reichlingen 15. Sept.
1581. Urrheber der Reichlingischen
Linie, ein Sohn Johannis Herrns
von Berthern / und Anna von Po-
nickau / st. zu Dresden 10. Jun. 1636.

B 2

wird

wird allda in der Sophien Kirche bey-
 gesezet / und erst 1653. von dar nach
 Colleda geführet / und daselbst begra-
 ben.

I. Gem. Eleonora von Honm / Chri-
 stophs von Honm auf Droszig / Erms-
 leben / rc. und Elisabetha geborner
 Frauen von Werthern Tochter / geb.
 1582. verm. zu Reichlingen 19. Febr.
 1607. st. allda 23. Mart. 1622. liegt
 zu Colleda begraben.

II. Gem. Rahel von Einsiedel / Heine-
 rich Hildebrands von Einsiedel auff
 Schweinsburg / und Catharina von
 Schönberg Tochter / Joh. Dietrichs
 von Schönberg auf Rothschönberg
 Wittbe / geb. im Jan. 1599. verm. zu
 Reichlingen 24. Jan. 1625. stirbt bey
 ihrem Schwieger-Sohn zu Wasser-
 thalheim 28. Mart. 1667. liegt zu Col-
 leda begraben; Dero Schwester Ca-
 tharina hat Heinrich Freyherrn von
 Friesen auf Rötha gehabt.

**Dessen Groß-Vaters
 Brüder.**

**I. Tobias Herr von Werthern / erster
 Ehe**

- Ehe geb. 11. Mart. 1580. studiert zu Jena / stirbt allda 22. Nov. 1605. liegt zu Celleda begraben.
2. Joh. Philipp Herr von Werthern / geb. 1. Jan. 1585. st. zu Reichlingen 24. Sept. 1601. liegt zu Frohdorff begraben.
3. Wolfgang Christoph Herr von Werthern / geb. 12. April. 1592. st. 26. Jul. ann. eod.

II. Die Brückische Linie.

4. Georg Thilo Herr von Werthern / zweyter Ehe geb. zu Reichlingen 28. Jun. 1595. Urheber der Brückischen Linie, ein Sohn Johannis Herrns von Werthern / und Maria von Trosta / st. auf den Schlosse Brücken 18. Mart. 1663. liegt daselbst in der Kirche vor den Altar begraben.

I. Gem. Elica Freyfrau von Warberg / st. --- liegt in der Kirche zu Brücken begraben / eine Mutter vieler Kinder / so theils vor dem Herrn Vater gestorben /

Von Ihr

1. Joh. Anton Herr von Werthern /
B 4 Obrist.

Obrist: Bachmeister unter dem
Bischoff zu Münster Bernhard
von Gahlen / wechselt 1667. Ku-
geln mit seinem Obrist-Lieut. bey der
Armée, da er dann so gefährlich
geschossen wird / daß er den dritten
Tag darauf stirbt.

Gem. Barbara Magdalena
Gräffin von Mansfeld / David
Grassens von Mansfeld und Ju-
liana Reuffin von Plauen Tocht.
und Joh. Georgens Grassens von
Mansfeld Wittbe / geb. 12. Jan.
1618. verm. mit Herrn Johann
Anton 1654. hernach Georg An-
drea Schwabens Freyherrns von
Lichtenberg 1680. dann ferner
Georg Albrecht Grassens von
Mansfeld m. Aug. 1696. Gem.
st. zu Hotszelle in Weynacker
1696. und ligt zu Eisleben in S.
Andrea Kirche begraben.

Von Jhr

1. Ein junger Herr / st. sehr jung.
2. Barbara Juliana Fräulein
von Werthern / st. zu Mans-
feld nach dem Herrn Vater.

2. Wolff

2. Wolffgang Georg Herr von Werthern/lebet meistens zu Nordhausen/ stirbt allda 1675. an der Schwindsucht ohne Kinder/ liegt in der Kirche zu Schloß-Werthern begraben.

Gem. --- von Treuschputler aus Hessen/ und --- von Wizingero=de Wittib/ begiebt sich als Wittib endlich wieder in Hessen zu ihres Bruders Söhnen und stirbt allda 1699.

3. Christoph Werner Herr von Werthern/ lebt beständig zu Schloß-Werthern/ stirbt allda. 19 April. 1702. seines Alters 78. Jahr/ liegt daselbst in der Kirche begraben.

Gem. - - - - von Zengen/ eine leibliche Schwester seiner Stieff-Mütter/ st. vor ihren Herrn/ liegt in der Kirche zu Schloß-Werthern graben.

Von Ihr

I. Georg Christoph/ Herr von Werthern/ Fürstlicher

B 4

Braun-

Draunschweig-Lüneburg-Wolfenbüttelisch. Obrist-Lieut. erhält in der Theilung das Schloß Werthern.

1. Gem. Anna Elisabetha auch geborne Frau von Werthern / Georg Adam Herrns von Werthern zu Bachra / und Anna Sabina von Cronsdorff Tochter / geb. zu Bachra 31. Jan. 1661. verm. zu Bachra 1688. st. zu Braunschweig in Sechs-Wochen 17. Febr. 1703. liegt allda in der Kirche begraben.

Von Ihr

1. Christiana Catharina Sabina Fräulein von Werthern / stirbt zu Bachra / liegt allda in der Kirche begraben.
2. Georg Christoph Herr von Werthern.
3. Johanna Carolina Fräulein von Werthern.
4. Christian Friedrich Herr von Werthern.

5. Eli

5. Elisabetha Fräulein von Werthern.

6. August Ludolph Herr von Werthern.

7. Carl Heinrich Herr von Werthern.

II. Gem. Philippina Christiana von Eberstein / Georg Sittichs von Eberstein auf Behoven / und Philippina Agnesa aebohrner Frauen von Werthern Tochter / Verm. 1704.

Von Ihr

Ein junger Herr / geb. 1705.

2. Friedrich Ernst Herr von Werthern / stirbt ledigen Standes zu Nordhausen 28. Mart. 1707.

3. Sophia Fräul. von Werthern.

4. Juliana Fräulein von Werthern
ff. ledig zu Schloß-Werthern /
vor dem Hn. Vater / liegt allda
begraben.

5. Agnesa Fräulein von Werthern
stirbt gleichfalls vor den H. Vater
in ledigen Stande zu Schloß-
Werthern / liegt daselbst begrab.

6. Maria Fräulein von Werthern.
 7. Kachel Fräulein von Werthern.
 4. Eva Maria Fräulein von Werthern / starb ledigen Standes zu Wernigerode 1698. liegt auch daselbst begraben.
 9. Barbara Agnesa Fräulein von Werthern / starb ledig zu Wernigerode 1693.
 II. Gem. Gisel Catharina von Zengen / vermählt zu Schloß-Werthern / 1652. starb zu Brücken 9. Mart. 1680.

Von Jhr.

- I. Joh. Georg Herr von Werthern / geboren zu Brücken 6. Jan. 1653. Fürstl. Braunschweig-Lüneburg-Wolffenbüttelich. Obrist-Wachmeister zu Ross / kommt um in der Schlacht bey Fleury in Brabant 21. Jun. 1690. hinterläßt keine Kinder.
 Gem. Magdalena Dettlia von Eberstein / Ernst Albrechts von Eberstein auf Behoven / Chur-Fürstl. Sächsischen General-Feld-Marsch.

Marschalls / Ritters des Königl.
Dänischen Elephanten-Ordens /
und Ottilia Elisabetha von Dit-
furth Tochter / und - - - von Ghoz-
ven Wittib / vermählt zu Brücken
24. Jun. 1677. stirbt als Wittib
zu Ederleben 20. Febr. 1703.
liegt zu Igstett in der Kirche begrab-
ben /

Von Jhr

1. Philippina Agnesa Fräulein
von Werthern.
2. Sophia Elisabetha Fräulein
von Werthern /
3. Sophia Catharina Fräulein
von Werthern /
4. Amelia Fräulein von Wer-
thern / sterben alle vier vor dem
Herrn Vater / liegen zu Brücken
in der Kirche begraben.
2. Sophia Magdalena Fräulein von
Werthern / geb. zu Brücken 6. Mart.
1655. st. ledig zu Fuchsstett 7. Jul.
1704. und liegt allda in der Kirche
begraben.
3. Moriz Burchard Herr von Wer-
thern

thern / geboren zu Brücken 22.
 Mart. 1656. nimmt unter König
 Christiano V. von Dennemarck
 Kriegs-Dienste an/und wird Obrists-
 Bachmeister / verläßt aber hernach
 den Krieg. Trägt bey der den 11.
 Dec. 1691. zu Freyberg geschehenē
 Beysetzung Churfürst Joh. Georg
 des III. von Sachsen/ die Fahne der
 Graffsch. Barby/ st. zu Brückē ohne
 Mannl. Leibes-Erben z1. Dec. 1700
 liegt allda in der Kirche begraben.

I. Gem. Anna Agnesa von See-
 bach / verm. zu Brücken / 1678.
 wird nachmahls verstorben /

Von Ihr

1. Catharina Fräulein von Wer-
 thern.
2. Ludovica Fräulein von Wer-
 thern.
3. Johanna Fräulein von Werthern
 st. gar jung.
4. Eleonora Fräulein von Wer-
 thern / stirbt gleichfalls sehr jung.

A. Gem. - - - sine Adelige Dame
 aus

aus Hessen / und eines von Winzingerode Wittbe / so er noch bey seiner ersten Gemahlin Leben sich trauen lassen / von welcher aber keine Kinder gebohren worden.

4. Philippina Agnesa Fräulein von Werthern / geb. zu Brücken 1658. Georg Sittigs von Eberstein auff Gehoven Gemahlin / verm. den Tag nach Johannis 1677.

5. Carl Heinrich Herr von Werthern / geb. zu Brücken 10. Jun. 1660. dienet bey Hessen-Cassel als Obrist-Wachmeister / hernach bey Sachsen-Gotha als Obrist-Lieut. erweiset 1704. sich tapffer in den Treffen bey Schellenberg / auch in dem Treffen bey Höchstett.

Gem. Anna Lucia von Arnstett / verm. 1679.

Von Jhr

1. Friedrich Carl Herr von Werthern / st. in der Fastenzeit 1703. in Königl. Pohlnis. Kriegs-Diensten unweit Thorn in einer Dorffe / und liegt daselbst in der Kirche begraben.

2. Joh. Georg Herr von Werthern.
3. Philipp Wilhelm Herz von Werthern.
4. Just Christian Herr von Werthern.
5. Dittlia Elisabetha Fräulein von Werthern/Berhards von Hacken auf Hackenpfeffel Gem.
6. Eleonora Dorothea Fräulein von Werthern.
7. Philippina Agnesa Henrietta Fräulein von Werthern.
6. Adam Henrich Herz von Werthern/
stirbt mit anderthalben Jahren zu
Schloß Werthern vor dem Herrn
Vater / liegt allda in der Kirche be-
graben.

III. Die Wiehische Linie.

5. Johann Heinrich Herz von Werthern/
zweiter Ehe geb. zu Beichlingen 5.
Mart. 1597. Urrheber der Wiehischen
Linie, ein Sohn Johannis
Herrns von Werthern / und Maria
von Troita / stirbt zu Wiehe an der
Wass

Wassersucht 19. Mart. 1658. nach-
dem er 7. Jahr daran frantz gelegen;
Ist in der Wiehischen Stadt-Kirche
begraben.

I. Gem. --- von Draxdorff / verm.
12. Febr. 1621. st. 1622. ohne Kin-
der / liegt zu Wiehe in der Kirche be-
graben.

II. Gem. Agnesa von Bünau / Hein-
richs von Bünau auf Meinaweh /
und Sabina von Pflug Tochter / geb.
13. Maji. 1604. vermählt zu Wiehe
21. Jul. 1623. stirbt zu Weimar mit
größer Freude zum Tode 17. Aug.
1638. liegt zu Wiehe in der Kirche
begraben.

Von Jhr.

I. Georg Adam / Herr von Berthern /
geb. zu Wiehe den 25. Maji 1625.
stirbt zu Bachra 18. Jan. 1671. an-
der Wassersucht / liegt daselbst in der
Kirche begraben.

Gem. Anna Sabina von Kroms-
dorff / Georg Abrechts von
Kromsdorff auf Uttenhausen / und
Anna

Anna Elisabetha von Wurm
 Tochter/ geb. 15. Jan. 1628 verm.
 zu Wiehe 21. Maji 1646. stirbt in
 Wittwen Stande zu Bachra 24.
 Jan. 1698. die letzte des Kromsch-
 dorffischen Geschlechts / liegt zu
 Bachra in der Kirchen begraben.

Von Jhr.

1. Agnesa Elisabeth / Fräulein von
 Werthern / geb. zu Wiehe 15.
 Jun. 1647. Wolffgang Friede-
 rich Thanzels auf Ostramundra
 Gem. verm. zu Bachra 25. Jul.
 1670. stirbt zu Ostramundra 11.
 Maji 1681. liegt allda in der Kir-
 chen begraben.

2. Margaretha Sabina Fräul. von
 Werthern/ geb. zu Wiehe 12. Aug.
 1649. Ludwig Dietrichs von
 Hund Gem. verm. zu Bachra 12.
 Octob. 1675. stirbt zu Bachra in
 Kinds-Nothen sammt der Frucht
 29. Aug. 1676 liegt allda in der
 Kirche begraben.

3. Johann George/ Herr von Wer-
 thern/

thern / geb. zu Bachra / 25. Jan.
1652. stirbt zu Bachra 4. Sept.
1681. liegt allda in der Kirche be-
graben.

Gem. Catharina Sophia Mars-
schallin / Friederich Wilhelm Mars-
schalls auf Herren-Gosserstett /
Erbmarschalls in Thüringen / und
Maria Catharina geborner Frau-
en von Werthern Tochter / geb. 27.
Octob. 1660. verm. zu Herren-
Gosserstett 26. Nov. 1678. her-
nach 1684. Johann Friedrichs
von Hefler auf Burghefeler Gem-
wird 9. Mart. 1707. abermahl
Wittib.

Von Jhr.

I. Georg Wilhelm / des H.
Röm. Reichs Graff und Herr v.
Werthern / geb. zu Bachra 24.
Nov. 1679. studiret zu Leipzig von
1695. bis 1703. ein gelehrter
und denen Studiis hochergebener
Herr / reiset zu unterschiedenen
mahlen nach Wien / wird allda
den

den 20. Febr. 1706. von Kays-
fer Josepho I. in des H. R. R.
Graffen- Stand erhoben/ und zu
gleich mit dem Prædicat: **Hoch**
und Wohlgebohrn begabet/
dabey auch Kaysert. Maj. Ihm
das angebohrne uhralte Hoch-
herrliche Wappen auf eben die
Art/ als Graff Georgē von Wer-
thern/ und wie solches obbeschie-
ben stehet / allergnädigst vermeh-
ret.

2. Johanna Sabina/ Fräul. von
Werthern/ nach des Herrn Vaters
Tode geb. zu Bachra 24.
Octob. 1681. stirbt 29. ejusd.
und liege allda in der Kirche begraben.

4. Anna Elisabeth / Fräul. von Wer-
thern / gebohrn zu Bachra 31. Jan.
1661. Georg Christoph Herrns von
Werthern / ihres Vatters Gem. vermählt
zu Bachra 1688. stirbt zu
Braunschweig in Sechs- Wochen
17. Febr. 1703. und liege allda in
der Kirche begraben.

2. Jo=

2. Johann Heinrich / Herr von Werthern / geb. zu Wiehe 16. August. 1626. stirbt zu Meinaweh noch in selbigen Jahr / liegt auch allda in der Kirche begraben.

3. Johann Friedrich Herr von Werthern / geb. zu Naumburg 7. Maji 1628. stirbt allda noch selbigen Jahrs und wird zu Wiehe begraben.

4. Christoph Herr von Werthern / geb. zu Wiehe 3. Sept. 1629. stirbt in wenig Tagen.

5. Johann Herr von Werthern / geb. zu Wiehe 27. Aug. 1632. stirbt mit drey Wochen.

6. Maria Sabina / Fräul. von Werthern / gebohren zu Erfurth 10. April 1634. Conrad Heinrichs von Griesheim auf Nertscha Dohm-Dechant des hohen Stiffts Merseburg Gem. verm. zu Wiehe 11. Sept. 1654. wird 1665. Wittib / stirbt 14 Octob. 1697. zu Schwiggershau en bey ihrer Tochter / so sich mit einem von
Bron-

Bronfart vermählet / und liegt allda
in der Kirche begraben.

7. Heinrich Herr von Berthern/ geb.
zu Wiehe 21. Octob. 1635. stirbt zu
Erfurth 1636. liegt zu Wiehe begraben.

III. Gem. Sabina von Wurm / Chri-
stians von Wurm auf Kletstett/ Chur-
Sächsischen Stallmeisters / und Anna
von Hagen Tochter / verm. 10. Nov.
1640. stirbt zu Wiehe in Sechswochen
16. Febr. 1648. liegt allda in der Kir-
che begraben.

Von Jhr.

1. Adam Ludwig/ Herr von Berthern/
geb. zu Benmar 25. Mart. 1642.
stirbt zu Wiehe 7. Octob. 1689. liegt
allda in der Kirche begraben.

I. Gem. Wilhelmina Eleonora
Thangelln/ Caspar Friedrich Thang-
gells/ auf Ostramundra / und Eva
Maria Bisthumin von Eckstätt
Tochter / verm. zu Ostramundra 5.
Octob. 1663. stirbt zu Wiehe 4.
April

April 1678. liegt allda in der Kirche
begraben.

Von Ihr

I. Johann Friederich/ Herr
von Werthern/geb. zu Neumarkt
25. Jan. 1665. wird Dohm-Herr
des hohen Dohm-Stifts Merse-
burg/ Ehren-Hauptmann in Thü-
ringen/ferner Sachsen Weimar-
scher geheimabder Rath.

I. Gem. Nixa Margareta von
Köhler/ vermählet zu Merseburg
26. Febr. 1690. stirbt zu Wiehe
28. Maji 1699. liegt allda in der
Kirche begraben.

Von Ihr

Ein Junger Herr.

II. Gemahlin/ Christina So-
phia von Babzin / vermählet
1701.

Von Ihr.

Ein Junger Herr.

2. Eva

2. Eva Sabina Fräulein von Werthern / gebohrn den 12. Jul. 1666. stirbt den 26. Jun. eod. An.
3. Adam Ludwig / Herr von Werthern / gebohrn den 6. Februar. 1669. stirbt 24. Maji. 1676.
4. Georg Heinrich / Herr von Werthern / gebohrn 17. April 1670. stirbt 13. Maji eod. an.
5. Wolffgang Heinrich / Herr von Werthern / gebohren 12. Aug. 1671. stirbt 25. Aug. an. eod.

II. Gem. Sophia Wilhelmina / von Mandelsloh / Jobstens von Mandelsloh auf Eckstett / Sachsen-Weymarische Jägermeisters und Sophia Bisthumin von Eckstett Tochter / verm. zu Wiehe 14. Febr. 1681. ieho Wittib.

Von Jhr.

I. Adam Ludwig / Herr von Werthern / gebohrn zu Wiehe 6. Febr. 1682.

2. Wil-

2. **Wilhelmina Christiana** / Fräul.
von Werthern/geb. zu Wiehe 27.
Sept. 1685. - - - von Harstall
Churfürstl. Maynz. Obristēs Ge-
mahlin verm. zu Erfurth in der Fa-
ste 1702. sie nimt nach der Trau-
ung alsofort die Römisch Catho-
lische Religion an.

3 **Dorothea Sophia** / Fräulein
von Werthern/geboren zu Wiehe
12. Febr. 1687. stirbt 15. Aug.
ann. eod.

2. **Wolffgang Adolph** / Herr von
Werthern/geb. zu Wenmar 13. A-
pril 1643. stirbt zu Wiehe 21.
Martii 1701. liegt daselbst in der
Kirche begraben.

1. **Gen. Christina Maria** Chan-
gelln / Georg Heinrich Changells
auf Dennstatt / und Agnesa Vik-
thumin von Eckstett Tochter/ ver-
mählt zu Dennstett am Tage Jo-
hannis 1667. stirbt 16. Febr.
1677. liegt zu Wiehe in der Kirche
begraben.

Von

Von Jhr.

1. Agnesa Margareta / Fräulein von Werthern - - - von Kieckebusch Königl. Polnischen und Churfürstl. Sächsischen Obrist-Wachmeisters Gem. verm. zu Wiehe 6. Jul. 1702.
2. Adolph Heinrich / Herr von Werthern / Domherr des hohen Stiffts Merseburg / geb. - Gemahlin / von Schlemig.

Von Jhr.

Unterschiedliche hochherrliche Kinder.

3. Maria Sabina / Fräulein von Werthern / - - - von Zeuleben Gem. verm. zu Ostramundra 24. Aug. 1702.
4. Christina Maria / Fräul. von Werthern / Johann Wilhelms von Seebach auf Schönwerde Gemahlin.
5. Eleonora / Erdmuth / Fräulein von Werthern / stirbt ledig vor dem Herrn Vater.
6. Anna

6. Anna Catharina Fräulein von Werthern / stirbt ledig vor dem Herrn Vatter.

7. Dorothea Sophia / Fräulein von Werthern / stirbt auch ledig vor dem Herrn Vatter.

8. Wolffgang Georg / Herr von Werthern / starb jung.

9. Wolffgang / Herr von Werthern / wird 18. April 1697. auf einen Gastgebot zu Draekendorff unweit Jena bey zwey Gebrüdern des Geschlechts von Schönefeld von denenselben dermassen verwundet / daß er alsobald Todes verbliehen / liegt zu Wiehe in der Stadt-Kirche begraben.

II. Gem. Eva Maria von Mandelsloh / Jobstens von Mandelsloh / auf Eckstett / Sachsen-Weimarischen Jägermeisters / und Sophia Bishumin von Eckstett Tochter / verm. zu Dennstett 1. Jul. 1685. stirbt zu Wiehe 12. Jul. 1701. liegt allda in der Kirche begraben.

G Von

Von Jhr

1. Christian Ludwig Herr von Werthern/ st. jung.
2. Johann Christian Herr von Werthern / st. jung.
3. Wilhelm Herr von Werthern/ st. auch jung.
4. Eva Maria Fräulein von Werthern / Heinrich Christophs von Bendeleben auff Bendeleben Gemahlin/ verm. zu Kabis 14. Febr. 1703.
5. Wolfgang Adolph Herr von Werthern/ st. jung.
6. Christoph Adolph Herr von Werthern / stirbt gleichfalls jung.
3. Georg Wilhelm Herr von Werthern/ geb. zu Wenmar 30. August. 1644. st. auf der Reise in Italien zu Rom den 15. Sept. st. n. 1667. liegt daselbst in einen Kloster-Garten begraben. Hat Griechisch / Lateinisch / Französisch / Spanisch und Italiaänisch reden und schreiben können.
4. Johann Christian Herr von Werthern



thern/Churfürstl. Sächsischer Kreis-
Hauptmann in Thüringen/ geb. zu
Wiehe den 7. Febr. 1648. st. zu Los-
sa 28. Jun. 1688.

Gem. Dorothea Sophia von
Mandelsloh/ Jobstens von Man-
delsloh auf Eckstett/ Sachse-Wey-
maris. Jägermeisters und Sophia
Bixthumin von Eckstett Tochter/
vermählet zu Naumburg 27. Jun.
1669. i^ho Wittib.

Von Jhr

1. Johann Henrich Herr von
Werthern/ geb. zu Lossa 14. Maji
1671. st. zu Lossa als der Letzte un-
ter seinen Brüdern 30. Jul. 1693.
liegt allda in der Kirche begraben.
2. Christian Ludwig Herr von
Werthern/ geb. zu Lossa 1. Maji
1672. st. allda 10. April 1673.
3. Sabina Sophia Fräulein von
Werthern/ geb. zu Lossa 22. Maji
1674. st. allda 18. Jan. 1676.
4. Dorothea Mechtilda Fräulein
von Werthern/ geb. zu Lossa 17.
Oct. 1675.

2

5. Jo^h

5. Johanna Sophia Fräulein von
Berthern / geb. zu Lossa 5. April
1677.

6. Johann Christian Herr von
Berthern / gebohren zu Lossa 11.
Jul. 1678. st. allda 9. Jul. 1685.

7. Adolph Wilhelm Herr von
Berthern / gebohren zu Lossa 8.
Febr. 1680. starb allda 19. Nov.
1681.

8. Carl Friedrich Herr von Ber-
thern / gebohren zu Lossa 19. Sept.
1685. starb allda 8. Jan. 1686.

IV. Gem. Margareta von Pflug/
vermählet 5. Maji 1649. lebet mit ih-
ren Herrn ohne Kinder / wird Witbe/
und Fürstl. Sächsische Hof-Meisterin
zu Zeitz / stirbt zu Naumburg 11. Mart.
1670. liegt allda in der Dom-Kirche
begraben.

Dessen Groß-Vaters Schwestern.

1. Maria Agnesa Fräulein von Ber-
thern / erster Ehe gebohren 9. Dec.
1582.

1582. Jobst Brands von Lindau auff
Gaschwitz/ Fürstl. Sächsischen Rathes
und Hof-Meisters in Stifft-Dwedlin-
burg/ Gemahlin/ vermählet zu Reich-
lingen 13. Febr. 1612.
2. Justina Fräul von Werthern/ st. ledig
lange Zeit nach dem Herrn Vater.
3. Susanna Sibylla Fräulein von Wer-
thern/ Rudolphs von Drachensfels/ auf
Marek Bippach Sachsen-Weymaris.
Hof-Marschalls/ Gemahlin/ verm. zu
Reichlingen 19. Febr. 1616. st. um
Pfinstern zu Marek Bippach als Witt-
we 1665. liegt allda in der Kirche begrä-
ben.
4. Anna Sophia Fräulein von Wer-
thern/ starb 1588. ihres Alters 21.
Monath. 15. Tage.
5. Maria Catharina Fräulein von Wer-
thern/ Josephs von Wolframsdorff
auf Craßdorff Gem. st. zu Craßdorff
20. Mart. 1630. ist allda in der Kirche
begraben.
6. Anna Maria Fräulein von Werthern/
zweiter Ehe gebohren zu Reichlingen
12. Jun 1594. Christoph Birkhums

von Eckstett zu Eckstett Gemahlin/
verm. zu Reichlingen 1614.

7. Catharina Fräulein von Werthern/
gebohren zu Reichlingen 14. Octobr.
1600. Walrab Adolphs von Wan-
genheim auf Sonneborn und Winter-
stein Gemahlin.

II. Die Ballnhausische Linie.

Ernst Gottlob Herr von Werthern/
zu klein Ballnhausen / gebohren allda
den 1. Jan. 1665. stirbt auch daselbst
an einen Schlagfluß den 23. Junii
1707.

Gemahlin / Dorothea Johanna
Wilhelmina von Breitenbauch/ iko
Wittib/

Von Ihr

1. Johann Heinrich Herr von
Werthern.
2. Johanna Eleonora Fräulein von
Werthern.
3. Christiana Wilhelmina Fräulein
von Werthern.
4. Francisca Ernestina Fräulein von
Werthern, Dessen

Dessen Schwester.

Hippolita Eleonora Fräulein von Werthern/ st. jung.

Dessen Vater.

Henrich Adam Herr von Werthern/
gebörn zur Zeit des Teutschen Krieges
in der Flucht zu Langensalze 15. Dec.
1640. starb ----.

Gemahlin / Hippolita Salome von
Hopffgarten/ st.

Dessen Groß-Vater.

Johann Henrich Herr von Werthern/
ein Sohn Morizens Herrns v. Werthern/
und Barbara von Schörbrand
gebörn zu klein Ballnhausen 18. Oct
1573. st. 12. Febr. 1641. liegt in der
Kirche zu klein Ballnhausen begraben.

Gem. Anna Catharina Vixthum
von Eckstett / Christian Vixthums
von Eckstett/ und Barbara Catharina
von Todleben Tochter / verm. 12.
Sept. 1636. st. ----

Dessen Groß-Vaters Brüder.

1. Moritz Christoph / Herr von Werthern /
geb. 6. Jan. 1579. st. auf den Schloß
Gebesee / 16. Jan. 1630. liegt daselbst
in S. Laurentii Kirche begraben.

Gemahlin / Lucretia Margareta von
Miltitz / Ernst Wilhelms von Miltitz
auf Baidorff / Scharffenberg und
Kobschütz / und Magdalena von Pflug
Tochter / verm. 8. Mart. 1613. wird
Wittbe / und hernach Caspars v. Kana
auf Birkau Gem. 1634. sie stirbt zu
Gebesee 31. Jan. 1643. und liegt da-
selbst in der Kirche begraben.

Von Ihr

1. Barbara Magdalena / Fräulein
von Werthern / gebohrn 14. Oct.
1614. verlobet (1.) mit Georg
Dietrich von Kromsdorff / welcher
aber 1632. vor der Vermählung st.
(2.) mit Friedrichen von Rosen aus
Churland / Königl. Schwedischen
Obristen / sie stirbt aber noch vor
dem

- dem Beylager zu Erfurth 1. Aug. 1635. liegt zu Gebesee in der Kirche S. Laurentii begraben.
2. Johann Heinrich / Herr von Werthern / starb 9. Febr. 1620.
3. Moriz Wilhelm / Herr von Werthern / starb 30. Maji 1624.
4. Anna Margareta / Fräulein von Werthern / geb. 18. Sept. 1618. kommt mit ihrer Schwester francf nach Erfurt / und st. allda 30. Jul. 1635. wird mit ihr zugleich 19. Aug. an. eod. zu Gebesee in die Kirche begraben.
5. Moriz Christoph Herr von Werthern / st. zu Gebesee 8. Mart. 1629. liegt daselbst in der Kirche begraben.
6. Christoph Dietrich Herr von Werthern / stirbt zu Gebesee 13. Jun. 1629. und liegt allda in der Kirche begraben.
7. Johann Philipp Herr von Werthern / st. 3. Aug. 1619.
2. Wolfgang Philipp Herr von Werthern /

- thern / geb. 8. Mart. 1584. starb ohne
Leibes-Erben 30. April 1632.
- Gen. Amelia von Hopffgarten /
ft. zu groß Ballnhausen m. Aug. 1637.
liegt daselbst in der Kirche begraben.
3. Anton Wilhelm Herr von Werthern/
gebohren 28. Oct. 1588. starb ledigen
Standes 2. Sept. 1617,
4. Lorenz Friedrich Herr von Werthern/
geb. 23. Oct. 1589. wird in ledigen
Stand auf den Schloß Gebese den
18. Oct. 1607. Nachts zwischen 11.
und 12. Uhr auf einer Kindtauffe / wel-
che Heinrich Gottfried von Kerstlinge-
rode gegeben / von Adolph Georgē von
Lagen ohne einzige Ursache erstochen /
liegt zu klein Ballnhausen
begraben.



Damit

DAmmit der Lesez auch zum Be-
 schluß dieses kurzen Wercks die jetzi-
 ger Zeitvorhandene Special-Linien / in
 welche sich das Hochgräf. und Hochherzl.
 Wertherische Haus getheilet / und deren
 Persohnen bereits insgesammt in vorher-
 gehenden Blättern zu finden / desto besser
 verstehen möge / als ist / wie zum Theil auch
 schon oben gemeldet / zu wissen / daß die
 Graffen und Herren von Werthern zu
 Aufgang des XIV. Sæculi sich in unter-
 verschiedene Linien abgesondert / davon noch
 zwey blühen / als nehmlich

I. Die zu Schloß = Wer-
 thern.

II. Die zu Ballnhäusen.

I. Die Schloß = Werthe-
 rische Linie.

Diese gehet heutiges Tages vornemlich
 wieder in drey Linien.

I. In die zu Reichlingen /

II. In die zu Brücken /

III. In die zu Wiehe.

I. Die

I. Die Beichlingische Linie.

Geht aniko wiederum.

- I. In die zu Neunheilingen/
- II. In die zu Beichlingen/
- III. In die zu Colleda/
- IV. In die zu Frohdorff/
- V. In die zu Gutmañshause/

I. Die Neunheilingische Linie.

Georg/ des Heil. Röm. Reichs Graff
und Herr von Werthern / 2c. 2c. p. 2.
ein Sohn Friedrichs Herrns von
Werthern / und Agnesa Magdalena
von Hefler.

II. Die Beichlingische Linie.

Friedemann Graff und Herr von
Werthern / p. 11. ein Sohn Friedrichs
Herrns von Werthern / und Justina
Elisabetha von Löser.

III. Die

3. Die Gölledaische Linie.

Wolfgang Dietrich / Herr von
Werthern / p. 22. ein Sohn Johannis
Herrns von Werthern / und Maria
Christina von Hefler.

4. Die Frohdorffische Linie.

Ernst Friedemann / Herr von Wer-
thern / p. 24. ein Sohn nur gemeldeten
Johannis Herrns von Werthern / und
Maria Christina von Hefler.

5. Die Gutmannshaus- sche Linie.

Christoph Ludwig Herr von Wer-
thern / p. 24. auch ein Sohn besagten
Johannis Herrns von Werthern und
Maria Christina von Hefler.

II. Die Brückische Linie.

Gehet aniesz wiederum

1. In die zu Brücken /

2. In die zu Schloß Werthern.

1. Die

I. Die Brückische Linie.

Carl Heinrich / Herr von Werthern/
p. 37. ein Sohn Georg Thiloens Herrns
von Werthern / und Gisel Catharina
von Zengen.

2. Die Schloß-Werthe- rische Linie.

Georg Christoph Herr von Wer-
thern p. 31. ein Sohn Christoph Wer-
ners / Herrns von Werthern / und ---
von Zengen.

III. Die Wiehische Linie.

Gehet aniesz wiederum.

1. In die zu Bachra/
2. In die zu Wiehe/
3. In die zu Loffa/

1. Die Bachraische Linie.

Georg Wilhelm / des Heil. Röm.
Reichs

Reichs Graff und Herz von Werthern/
p. 41. ein Sohn Johann Georgens
Herrns von Werthern/ und Catha-
rina Sophia Marschallin.

2. Die Wiehische Linie.

Johann Friedrich/ Herr von Wer-
thern/ p. 45. ein Sohn Adam Ludwigs
Herrns von Werthern/ und Wilhel-
mina Eleonora Thangelin.

Und dessen noch lebender

Halb-Bruder.

Adam Ludwig Herr von Werthern/ p.
46. ein Sohn Adams Ludwigs Herrns
von Werthern/ und Sophia Wilhel-
mina von Mandelsloh.

3. Die Lossische Linie.

Adolph Heinrich Herr von Wer-
thern/ p. 48. hat zwar auch die Helffte
von Wiehe/ wohnet aber zu Lossa. Ein
Sohn Wolfgang Adolpfs Herrns von
Werthern/ und Christina Maria Thang-
gellin.

II. Die

II. Die Ballnhausische Linie.

Diese unterhält heutiges Tages einzig und
allein.

Johann Heinrich / Herr von Wer-
thern / p. 54. ein Sohn Ernst Gottlob
Herrns von Werthern / und Dorothea
Johanna Wilhelmina von Breiten-
bauch.



24176

f

ULB Halle 3
004 953 835



1018

n. C.



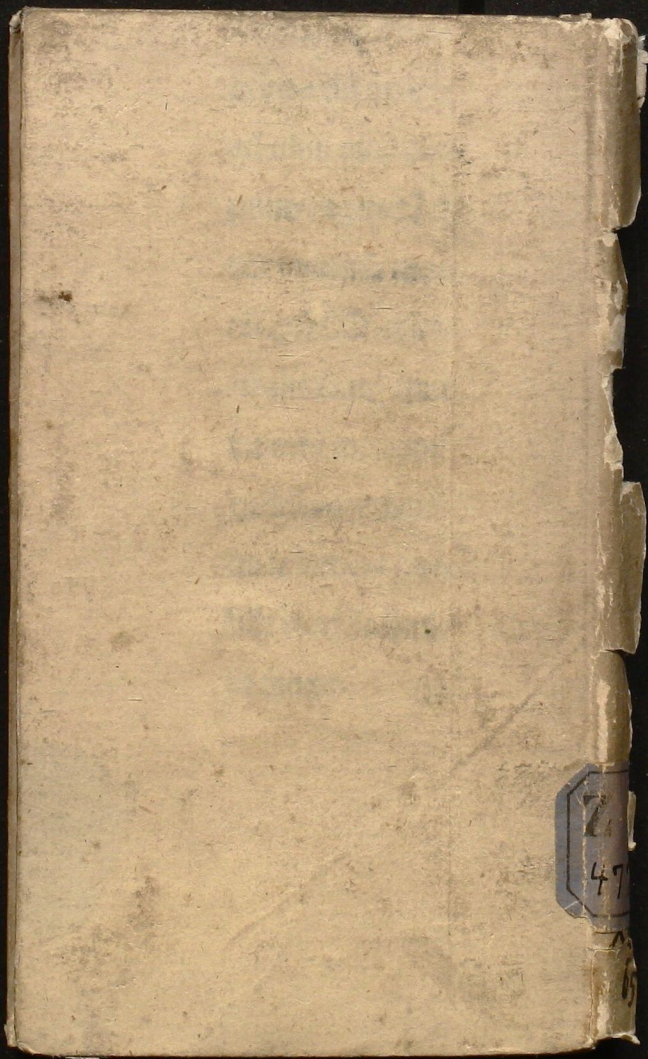

Z
47

Inches 1 2 3 4 5 6 7 8
Centimetres 1 2 3 4 5 6 7 8 9 10 11 12 13 14 15 16 17 18 19

Farbkarte #13

B.I.G.

Blue	Cyan	Green	Yellow	Red	Magenta	White	3/Color	Black
Light Blue	Light Cyan	Light Green	Light Yellow	Light Red	Light Magenta	White	Light Grey	White
Dark Blue	Dark Cyan	Dark Green	Dark Yellow	Dark Red	Dark Magenta	White	Dark Grey	Black

est.
ichs
erren
fften
orff/
eilins
ra/
n.
en/
en

