



AB

S 5070

№ 2748 \*

*Handwritten scribbles*

*Large handwritten scribbles*

Q. 39,





Allgemeiner  
Neihs=

Wirthschafts-

und

1837

# Historien-Kalender,

Auf das Jahr nach Christi Geburt

2716

1779.



Darinnen auch befindlich einige Poesien, benebst richtigen Verzeichnis  
der Jahrmärkte unter jedem Monate.



Stolberg am Harze,

zu haben bey Friedrich Adolph Löhns, Gräfl. Hofbuchdrucker.



I. Monat Tage.	II. Allgemeiner Reichs-Kalend.		III. Mondwechsel, Aspect.		Sonnenn.		IV. Julianischer Kalender December.
	JANUARIUS.	Lauf in Zeit	Zeichen und Gewitter	auf das 1779ste Jahr.	Aufgang u. M.	Untergang u. M.	
Freyt.	1	Neue Jahr	☉	Erdnahe, Frost,	8. 15	3. 45	21 Thom. Apost.
Sonn.	2	Abel	☾	4 Uhr 44 min. Abend.	8. 15	3. 45	22 Beata
1. W.	Ev. Von der Glucke Christi, Matth. 2.				Tagesl. 7 stund. 32 min.		
Sont.	3	S. n. Neujahr	☾	Δ h, * 2, Frost, Schnee	8. 14	3. 46	23 4 Advent
Mont.	4	Loth	☾	♁ ♀, windig und trübe,	8. 13	3. 47	24 Adam Eva
Dienst.	5	Simeon	☾	□ h, * 7, kalte Luft,	8. 13	3. 47	25 Christtag
Mitw.	6	H. 3 Könige	☾	♁ ♀, Schneewetter,	8. 12	3. 48	26 Stephanus
Donn.	7	Julianus	☾	* h, stürmisch, trübe,	8. 11	3. 49	27 Joh. Evang.
Freyt.	8	Erhardus	☾	♁ ♀, Regen, Schnee,	8. 10	3. 50	28 Unsch. Kindl.
Sonn.	9	Caspar	☾	1 Uhr 46 min. Nachm.	8. 9	3. 51	29 Jonathan
2. W.	Ev. Jesus zwölf Jahr alt, Luc. 2.				Tagesl. 7 stund. 44 min.		
Sont.	10	1. Epiphan.	☾	Pauli Eins. ♂ 7, Wind,	8. 8	3. 52	30 S. n. E. G.
Mont.	11	Hyginus	☾	□ ♀, * ♀, Regen,	8. 7	3. 53	31 Sylvester
Dienst.	12	Reinholdus	☾	♁ h, * 2, Schneewetter,	8. 6	3. 54	1 Neue Jahr
Mitw.	13	Hilarius	☾	und dabey kühle Luft,	8. 5	3. 55	2 Abel
Donn.	14	Felix	☾	♁ ♀, □ 2, Frost,	8. 4	3. 56	3 Enoch
Freyt.	15	Maurus	☾	* 0 h, ) Erdfern,	8. 3	3. 57	4 Loth
Sonn.	16	Marcellus	☾	* h ♀, ♂ ♀, Frostig,	8. 2	3. 58	5 Simeon
3. W.	Ev. Hochzeit zu Cana, Joh. 2.				Tagesl. 8 stund. 0 minut.		
Sont.	17	2. Ep. Anton.	☾	6 Uhr 18 min. Abend	8. 0	4. 0	6 H. 3 Könige
Mont.	18	Prisca	☾	□ ♀, kalte Luft,	7. 58	4. 2	7 Julianus
Dienst.	19	Marius	☾	□ h, Schnee und kalt,	7. 57	4. 3	8 Erhardus
Mitw.	20	Fab. Sebaff.	☾	☉ im ♁, Δ 7, trübe,	7. 56	4. 4	9 Caspar
Donn.	21	Agnes	☾	* ♀, Regen und Schnee	7. 54	4. 6	10 Pauli Eins.
Freyt.	22	Vincenzius	☾	Δ h, kühle rauhe Luft,	7. 53	4. 7	11 Hyginus
Sonn.	23	Emerentia	☾	□ ♀, □ 7, trübe, regnigt,	7. 52	4. 8	12 Reinholdus
4. W.	Ev. Vom Aufstigen u. Sichte. Matth. 8.				Tagesl. 8 st. 20 min.		
Sont.	24	3. Epiphan.	☾	♁ 7, Δ 7, stürmisch,	7. 50	4. 10	13 1. Epiphan.
Mont.	25	Pauli Befehr.	☾	12 Uhr 2 min. Mittag.	7. 48	4. 12	14 Felix
Dienst.	26	Polycarpus	☾	♁ h, Δ 2, kalte Luft,	7. 47	4. 13	15 Maurus
Mitw.	27	Joh. Chrysof.	☾	Regen und viel Schnee,	7. 45	4. 15	16 Marcellus
Donn.	28	Cardus	☾	* ♀, nasser Wetter,	7. 44	4. 16	17 Antonius
Freyt.	29	Valerius	☾	Δ 7, ♁ ♀, ) Erdnahe,	7. 42	4. 18	18 Prisca
Sonn.	30	Adelgunda	☾	Δ h, Frost und Schnee,	7. 40	4. 20	19 Marius
5. W.	Ev. Vom Weinberg Christi, Matth. 20.				Tagesl. 8 stund. 42 min.		
Sont.	31	Septuages.	☾	* 2, □ 7, kaltes Wetter	7. 37	4. 21	20 2. Epiph. S. G.

Der Tag bricht an Morgens um 6 U. 10 min. Die Nacht bricht an Abends um 5 U. 50 min.

Jahrmärkte: Den 1. Leipziger Meß. 12. Königsutter. 16. Halle. 26. Neu Halbensieben.

d. J. N. J. Januarig. Linnafur

	Thr.	Gr.	S.
2 <sup>te</sup> jung nocht. St. Diefiler Gauchel's Guckhild.	—	3 <sup>te</sup>	—
4 <sup>te</sup> Mein Jafur's Galt. — " — "	12 <sup>te</sup>	20 <sup>te</sup>	6 <sup>te</sup>
9 <sup>te</sup> Befoldung auß der Vacanz auß Abflossung auß d. Vorige 1778 Jafur von J. Diac. Leopold	4 <sup>te</sup>	9 <sup>te</sup>	—
10 <sup>te</sup> von der Dalfs auffführung. — " — "	—	8 <sup>te</sup>	—
15 <sup>te</sup> fun. beider Dauder's 2 Kinder nocht.	—	6 <sup>te</sup>	—
20 <sup>te</sup> Befoldung auß der Vacanz, melise Michael 1778 gefällig gewesin, jizzo aber erst bekoture	13 <sup>te</sup>	3 <sup>te</sup>	—
22 <sup>te</sup> Frau von brunmyer pro intro. in Gortum	—	18 <sup>te</sup>	4
23 <sup>te</sup> Befoldung auß der Vacanz von J. Diaconus Leopold zur Nölligen befastung auß 1778 Jafur	2 <sup>te</sup>	11 <sup>te</sup>	—
24 <sup>te</sup> jung nocht. — " — " — "	—	3 <sup>te</sup>	—
25 <sup>te</sup> jung nocht. — " — " — "	—	3 <sup>te</sup>	—
26 <sup>te</sup> jung nocht. gratis. fiedler's kind. — " — "	—	—	—
31 <sup>te</sup> jung. Dauder's kind. — " — " — "	—	6 <sup>te</sup>	—
	Ja.	34 <sup>te</sup>	18 <sup>te</sup> 6 <sup>te</sup>

In diesem 1779. Jahre sind in der Rittergasse 20. Häuser  
in der Niederstraße 56.  
in der Poststraße 33.  
nicht gesungen worden.

Ja - 109.

**Mond-Wechsel und  
Bitterung.**

**Januarius.**

● Der volle Mond den 2 des Abends, geht zu Auf- fange viel Schnee und Frost, darauf Stürmwinde und Regen.

Der vergnügte Ehemann.  
Mein Weibchen ist ein artig Kind,  
Ist reizend, klug und treu ge-  
sinn't,  
Durch sie wird mir das Leben  
süß.

( Das letzte Viertel den 9. des Nachmittags, zeigt Anfangs noch kalte Luft her noch aber Regen u. Schnee.  
Die Welt ist mir ein Paradies.  
Ihr Umgang gießt in meine Brust  
Mit jedem Tage neue Lust.

● Der Neue Mond oder Hornungsschein den 17 des Abends, geht noch Frost, zuletzt aber Sturm u. Regen.  
Ihr süßes Herz schlägt mir allein  
Ganz will sie mir, nur mir sich  
weihn,  
Sie weiß mich lieblich zu erfreuen,

) Das erste Viertel den 25. des Mittags, deutet auf unbeständig und kalt Wetter, am Ende Frost und Schnee.

**Die unglückliche Gleich-  
gültigkeit.**

Oder:

**Die Geschichte der Matil-  
da Markham.**

Wenn jemand große Fehler be-  
gangen, und durch die na-  
türliche Folge dieser Fehler großes  
Unalück erlitten hat; so ist es eine  
Pflicht, die man der menschlichen  
Gesellschaft schuldig ist, andere  
vor den Klippen zu warnen, an  
denen man seine eigene Glückse-  
ligkeit scheitern sah. Da ich von  
dieser Pflicht überzeugt bin, so  
will ich mit folgender kleinen Er-  
zählung, welches die Geschichte  
meines eigenen Lebens ist, meine  
Leser hiermit unterhalten, die,  
wenn sie auch nicht viel Vergnü-  
gen gewähren könnten, doch viel-  
leicht für viele unterrichtend seyn  
dürfte.

Ich war die einzige Tochter ei-  
nes Edelmanns, welcher eine Be-  
dienung bekleidete, die ihm jähr-  
lich an die 500 Pfund Sterlings  
eintragen mochte. Ob gleich  
mein Vater fast ganz allein von  
den Einkünften seiner Bedienung  
leben mußte, und genöthigt war,  
einen ziemlichen Aufwand im  
Aeußer-

D	M
Auf. u. Unterg.	Uhr. M.
6 37	1
U. M.	2
4 43	3
6 7	4
7 32	5
8 54	6
10 13	7
11 32	8
U. B.	9
12 45	10
1 57	11
3 7	12
4 17	13
5 23	14
6 19	15
7 17	16
U. M.	17
4 53	18
6 0	19
7 9	20
8 20	21
9 32	22
10 43	23
U. B.	24
12 1	25
1 17	26
2 38	27
4 3	28
5 20	29
6 27	30
Aeußer.	7 30 31

Schreibkalender,  
der Jenner  
hat 31 Tage.

Ein Bauer, der unlängst Schuldheiß worden, gieng in die Badestube, und  
sah daselbst ganz tiefsinnig. Als nun der Badergeselle zu ihm kam, und fragte:  
Ob er sich schon habe den Kopf waschen lassen? Sub dieser neugebackene Dorf-  
regente an: Ach mein Freund! ich weiß nicht, denn ich habe so viel mit dem ge-  
meinen Sachen zu thun, und zu denken, daß ich nicht fühle, wo mir der Kopf  
sieht,

2. Monat Tage.	Allgemeiner Reichs-Kalend. FEBRUARIUS.	Lauf in Zeich	Mondwechsel, Aspect. Zeichen und Gewitter auf das 1779ste Jahr.		Sonnen Auf- gang u. M.		Unters- gang u. M.	Julianischer Kalender Jenner
Mont.	1 Brigitta	☾	☉	5 Uhr 40 min. Morg.	7. 37	4. 23	21	Agnes
Dienst.	2 Mar. Meinig.	☾	☉	☐ h, trübe Luft,	7. 35	4. 25	22	Vincentius
Mitw.	3 Blasius	☾	☉	* h 2, Schnee, kalt,	7. 33	4. 27	23	Emerentia
Donn.	4 Veronika	☾	☉	h 2, Wind und Schnee,	7. 30	4. 30	24	Timotheus
Freyt.	5 Agatha	☾	☉	☐ ♀, gelinde und trübe,	7. 28	4. 32	25	Pauli Bekehr.
Sonn.	6 Dorothea	☾	☉	☐ ♀, Schnee und windig,	7. 26	4. 34	26	Polycarpus
6. W. Ev. Vom Säemann, Luc 8.			Tagesl. 9 stund. 12 min.					
Sont.	7 Sefagefina	☾	☉	♂, * ♀, gelinde Luft,	7. 24	4. 36	27	Septuages.
Mont.	8 Salomon	☾	☉	☾ 7 Uhr 49 min. Morg.	7. 22	4. 38	28	Carolus
Dienst.	9 Apollonia	☾	☉	♂ h, * 2, Frost,	7. 20	4. 40	29	Valerius
Mitw.	10 Scholastika	☾	☉	Δ 2 ♀, kalte rauhe Luft,	7. 17	4. 43	30	Adelgunda
Donn.	11 Euphrosina	☾	☉	* h ♀, Schnee, Frost,	7. 15	4. 45	31	Virgilius
Freyt.	12 Eulalia	☾	☉	☾ Erbsern, * ♂, h,	7. 14	4. 46	1	Zornung
Sonn.	13 Agabus	☾	☉	* h, Δ 2, Sonnenschein,	7. 12	4. 48	2	Mar. Lichm.
7. W. Ev. Vom Leiden Christi, Luc 18.			Tagesl. 9 stund. 40 min.					
Sont.	14 Estomiht	☾	☉	(Valentinus) ♀ im h,	7. 10	4. 50	3	Sefagefina
Mont.	15 Faustinus	☾	☉	☐ ☐ h, ☐ ♂, kalt,	7. 8	4. 52	4	Veronika
Dienst.	16 Fastnachten	☾	☉	☉ 0 Uhr 29 m. Nachm.	7. 6	4. 54	5	Agatha
Mitw.	17 Aschermittw.	☾	☉	Δ h, kalte Luft,	7. 4	4. 56	6	Dorothea
Donn.	18 Concordia	☾	☉	☉ tritt in ☾, Regen,	7. 2	4. 58	7	Richardus
Freyt.	19 Susanna	☾	☉	* ♀, trübe und windig,	7. 0	5. 0	8	Salomon
Sonn.	20 Eucharis	☾	☉	☐ ♀, Wind und Regen,	6. 58	5. 2	9	Apollonia
8. W. Ev. Von der Versuchung Christi, Matth. 4.			Tagesl. 10 st. 8 min.					
Sont.	21 Invocabit	☾	☉	* ♀ ♀, stürmisch, Regen,	6. 56	5. 4	10	Estomiht
Mont.	22 Petri Stult.	☾	☉	♂ ♂, kalt, trübe,	6. 54	5. 6	11	Euphrosina
Dienst.	23 Serenus	☾	☉	☾ 9 Uhr 56 min. Abend.	6. 52	5. 8	12	Fastnachten
Mitw.	24 Quatember	☾	☉	(Matthias) ♂ h, trübe,	6. 50	5. 10	13	Aschermittw.
Donn.	25 Victorinus	☾	☉	☾ Erdbahe, ☐ 2, kalt,	6. 48	5. 12	14	Valentinus
Freyt.	26 Jonas	☾	☉	windig, Sonnenschein,	6. 46	5. 14	15	Faustinus
Sonn.	27 Fortunatus	☾	☉	Δ 2 ♀, Δ h, * 2, kalt,	6. 44	5. 16	16	Juliana
9. W. Ev. Vom Cananäischen Weibe, Matth. 15.			Tagesl. 10 st. 36 min.					
Sont.	28 Reminiscere	☾	☉	♂ ♀, stürmisch, Schnee,	6. 42	5. 18	17	Invocabit

Der Tag bricht an Morg. um 5 U. 35 min. Die Nacht bricht an Abends um 6 U. 25 min.

Jahresmärkte: Den 1. Magdeburg. 2. Cöthen, Harzigerode, Mannsfeld. 4. Braunschweiger Messe. 9. Bernburg, Egeln. 11. Gröbzig. 15. Nadekast. 16. Koppentrüg. 18. Sanderleben, Seehausen. 22. Magdeburg, Bernigerode, Zöbzig. 23. Altleben, Egnern. 25. Wettin.



d. *Februarius. Linnasur.*

	<i>fl.</i>	<i>g.</i>	<i>z.</i>
<i>Transport.</i>	34	18	6
3 <sup>o</sup> <i>fung noctu. n. Syndicus Wankel.</i>	1	8	—
4 <sup>o</sup> <i>fung noctu.</i>	—	3	—
5 <sup>o</sup> <i>fung noctu.</i>	—	3	—
6 <sup>o</sup> <i>fung noctu gratis. Dypalgestomb hied.</i>	—	—	—
9 <sup>o</sup> <i>glabore e Isoro Symph.</i>	—	3	—
10 <sup>o</sup> <i>fung noctu.</i>	—	3	—
12 <sup>o</sup> <i>fung. variegat hied.</i>	—	6	—
13 <sup>o</sup> <i>fung noctu.</i>	—	3	—
14 <sup>o</sup> <i>fung noctu gratis. d. d. Dolat. Müller d. G. hied.</i>	—	—	—
15 <sup>o</sup> <i>fung noctu.</i>	—	3	—
17 <sup>o</sup> <i>fung noctu.</i>	—	3	—
22 <sup>o</sup> <i>fung noctu.</i>	—	3	—
23 <sup>o</sup> <i>fung noctu.</i>	—	3	—
24 <sup>o</sup> <i>fung noctu. Syndicus Wankel hied. q. laterum</i>	—	4	—
— <i>fung noctu.</i>	—	3	—
25 <sup>o</sup> <i>fung noctu.</i>	—	3	—
27 <sup>o</sup> <i>fung noctu.</i>	—	2	6
<i>Laby.</i>	38	20	—



d. 4. Febr. fabris geschröft.



**Mond, Wechsel und  
Witterung.**

**Februarius.**

● Der volle Mond den  
1. des Morgens, Anfangs  
Frost und Schnee, darnach  
gelinde Luft und Regen.

Und Sorg und Kummer zu zer-  
streuen.  
Ihr sanfter Bliz entzückt mein  
Herz;  
Ihr Kuß verfüßt mir jeden Schmerz.

☾ Das letzte Viertel den  
8. des Morgens, scheint an-  
haltenden Frost, Wind und  
starken Schnee zu geben.

Sie lebt für mich und ich für sie;  
Wir fühlen nicht des Lebens Müh.  
Du du hast sie mir zugesellt,

☽ Der neue Mond ober  
Märzschein den 16. Nach-  
mittags, hält kalte Luft und  
Schnee, darauf Regen und  
Sturmwinde.

Du Gürtigster, du Herr der Welt.  
Dir dir erichalle Lebenslang  
Mein Dank, mein froher Lobgesang.

☾ Das erste Viertel den  
23. des Abends, wird ver-  
nischte Witterung bringen,  
frost, Schnee, u. gelinde Luft.

Außerlichen zu machen, so sparte  
er doch keine Kosten, um seiner  
geliebten Marilda eine rechte voll-  
kommene Erziehung zu geben.

Ich wurde daher sehr frühzeitig  
in der Französischen und Italie-  
nischen Sprache unterrichtet, ich  
wurde in allen möglichen galan-  
ten Fraenzzimmer-Arbeiten und  
Putzmachen unterwiesen, und  
lernte das Klavier noch vor mei-  
nem vierzehnten Jahre in einer  
solchen Vollkommenheit spielen,  
daß ich von allen Kennern für ein  
Wunderwerk in der Musik er-  
klärt wurde. Zu diesen Voll-  
kommenheiten kam noch: daß ich  
eine schöne Stimme, und viel  
Geschmack im Singen hatte; daß  
ich mit vieler Anmuth tanzte, und  
eine Person vorstellte, die der Ge-  
genstand einer allgemeinen Be-  
wunderung wurde.

Man wird mich wegen dieser  
Abfilderung meiner Person kei-  
ner Eitelkeit beschuldigen, indem  
ich jezo, da ich dieses schreibe,  
mehr Mitleid als Ruhm zu er-  
werben suche. Meine Erziehung  
war vollkommen nach der Mode  
eingerichtet, und mußte eher mei-  
nen Stolz unterhalten, als mei-  
nen Verstand aufklären; an-  
statt, daß man mich hätte lehren  
sollen, höflich, aufrichtig, und  
mitleidig zu seyn, wurde ich durch  
diese

D	Auf. u.	Unterg.	Uhr. N.	U. N.	U. B.
				1	
				6 12	2
				7 36	3
				9 0	4
				10 17	5
				11 29	6
				U. N.	7
				12 45	8
				1 55	9
				3 6	10
				4 7	11
				5 7	12
				5 56	13
				6 35	14
				7 8	15
				U. N.	16
				6 6	17
				7 17	18
				8 33	19
				9 49	20
				11 6	21
				U. B.	22
				12 26	23
				1 43	24
				3 1	25
				4 18	26
				5 15	27
				6 0	28

**Schreibkalender,  
der Hornung  
hat 28 Tage.**

Unsers regierenden  
Grafen und Herrn,  
Herrn Carl Ludwig  
Hochgräf. Sueden,  
Geburtstag.

**Die Besserung des Alters.**

Der alte Coridon bekehrer sich. Er schwört,  
Er will die Sünde fliehen; er will im Ernst sie hassen.  
Seht! wie der alte Geck sich und die Welt behört.  
Er flieht die Sünde nicht; nein! sie will ihn verlassen.

3. Nat Tage	Allgemeiner Reichs-Kalend.		Mondwechsel, Aspect.		Sonnens		Julianischer Kalender Sonnung.
	MARTIUS.	Lauf in Zeich	Zeichen und Gewitter auf das 1779ste Jahr.	Auf- gang u. M.	Unters- gang u. M.		
Mont.	1 Albinus		Schnee,	6. 40	5. 20	18 Concordia	
Dienst.	2 Simplicius		3 Uhr 0 min. Nachm.	6. 38	5. 22	19 Susanna	
Mittw.	3 Kunigunda		12, Regen und windig,	6. 36	5. 24	20 Quatember	
Donn.	4 Adrianus		*h, *A, kühle Luft,	6. 34	5. 26	21 Eleonora	
Freyt.	5 Friedrich		□h, *2A, □A,	6. 32	5. 28	22 Petri Stult.	
Sonn.	6 Fridelinus		♀ im h, ♀ im h,	6. 30	5. 30	23 Serenus	
10. W.	Ep. Vom Besessenen u Stummen, Luc 11.			Tagesl. 11 st. 4 m.			
Sont.	7 Dent		*2, kalt, trübe,	6. 28	5. 32	24 Remih. Matth	
Mont.	8 Philemon		h, A, *2, Regen,	6. 26	5. 34	25 Victorinus	
Dienst.	9 Prudentius		Schnee und Frost,	6. 24	5. 36	26 Jonas	
Mittw.	10 Misfasten		3 Uhr 29 min. Morg.	6. 22	5. 38	27 Fortunatus	
Donn.	11 Rosina		Erdfern, *2, kalt,	6. 20	5. 40	28 Alexander	
Freyt.	12 Gregorius		A, gelindes Wetter,	6. 18	5. 42	29 Märzmon.	
Sonn.	13 Ernestus		P2A, *h, kühle Luft	6. 16	5. 44	2 Simplicius	
11. W.	Ep. Von Speisung 500 Mann, Joh. 6.			Tagesl. 11 st. 32 min.			
Sont.	14 Isatare		h, trübe und Schnee,	6. 14	5. 46	3 Dent	
Mont.	15 Isabella		h, Wind und Regen,	6. 12	5. 48	4 Adrianns	
Dienst.	16 Cyriacus		P4, Sonnenschein,	6. 10	5. 50	5 Fredericus	
Mittw.	17 Gertraud		Δh, P2A, Regen,	6. 8	5. 52	6 Misfasten	
Donn.	18 Anshelmus		3 Uhr 52 min. Morg.	6. 6	5. 54	7 Perpetua	
Freyt.	19 Josephus		*2, Regen, (calich)	6. 4	5. 56	8 Philemon	
Sonn.	20 Archippus		P im h, Tag u. Nacht	6. 2	5. 58	9 Prudentius	
12. W.	Ep. Von Steinigung Christi, Joh. 8.			Tagesl. 12 stund. 0 min.			
Sont.	21 Judita		h, Frühlings Anfang,	6. 0	6. 0	10 Isatare	
Mont.	22 Casimirus		Δh, *2, h, trübe,	5. 58	6. 2	11 Rosina	
Dienst.	23 Eberhard		Δ2, kalte Luft, Schnee,	5. 56	6. 4	12 Gregorius	
Mittw.	24 Gabriel		windig, Regen,	5. 54	6. 6	13 Ernestus	
Donn.	25 Maria Verk.		4 Uhr 35 min. Morg.	5. 52	6. 8	14 Zacharias	
Freyt.	26 Costulus		10A, Erdnahe,	5. 50	6. 10	15 Isabella	
Sonn.	27 Hubertus		Δ2, Reif, Sonnenschein,	5. 47	6. 13	16 Cyriacus	
13. W.	Ep. Einreitung Christi, Matth. 21.			Tagesl. 12 stund. 30 min.			
Sont.	28 Palmaram		h, □h, □A, P2,	5. 45	6. 15	17 Judita Verk	
Mont.	29 Eustachius		warme Luft und Regen,	5. 43	6. 17	18 Anshelmus	
Dienst.	30 Guido		*h, warmer Sonnensch.	5. 41	6. 19	19 Josephus	
Mittw.	31 Amos		*A, trübe und warm,	5. 39	6. 21	20 Archippus	

Der Tag bricht an Morg. um 4 U. 45 min. Die Nacht bricht an Abends um 7 U. 15 min.

Inhemärkte: Den 1. Dessau, Frankfurt a. d. Oder, Meß. 2. Eisleben, Oschersleben, Ost  
w. 3. Gerststedt 8. Draaienbaum. 9. Blankenburg. 11. Pura 14. Hergisdor  
15. Elrich, Halberstadt, Schöningen. 16. Aken, Sondershausen, Staffurth, Wallhausen. 20. Ermsleb  
21. Bleicherode, Clauschal. 23. Dardessen, Genthin, Gernitz, Herstedt, Kockstedt, Lötchin, 30. Cönnern.

d. Martius. Linnaeus. *fl.* *gr.* *z.*

Transport.	—	—	38 <sub>4</sub>	20 <sub>4</sub>	— <sub>4</sub>
1 <sub>4</sub> Jung noctu.	—	—	—	4 <sub>4</sub>	— <sub>4</sub>
3 <sub>4</sub> Jung noctu gratis. Borucan der Disfiter	—	—	—	—	—
10 <sub>4</sub> Jung noctu.	—	—	—	3 <sub>4</sub>	— <sub>4</sub>
14 <sub>4</sub> Jung noctu.	—	—	—	3 <sub>4</sub>	— <sub>4</sub>
— <sub>4</sub> Jung Polbrud kind.	—	—	—	6 <sub>4</sub>	— <sub>4</sub>
16 <sub>4</sub> Jung noctu.	—	—	—	4 <sub>4</sub>	— <sub>4</sub>
17 <sub>4</sub> Jung noctu.	—	—	—	3 <sub>4</sub>	— <sub>4</sub>
18 <sub>4</sub> Jung noctu.	—	—	—	3 <sub>4</sub>	— <sub>4</sub>
22 <sub>4</sub> Jung noctu halb gratis. Gascul kind.	—	—	—	1 <sub>4</sub>	6 <sub>4</sub>
23 <sub>4</sub> Jung noctu. Ein Jungweib kind.	—	—	—	2 <sub>4</sub>	— <sub>4</sub>
24 <sub>4</sub> Jung noctu gratis. Louise Müßberg	—	—	—	—	—
25 <sub>4</sub> besoldung von der Commission auel die Monate Januaris, Febr. und Mart. Disfiter 1719 Junod.	—	—	12 <sub>4</sub>	12 <sub>4</sub>	— <sub>4</sub>
			52 <sub>4</sub>	13 <sub>4</sub>	6



d. 10 Martii Jahr ins am ruffen fuß zu der  
galafou.



# Mond Wechsel und Bitterung.

## Martius.

Der volle Mond den 2. des Nachmittags, zeigt im Anfange Frost u Schnee darnach Wind und Regen.

### Die glückliche Ehefrau.

Mein Männchen ist ein braver Mann,  
Ich seh ihn mit Entzücken an.  
Durch ihn wird mir das Leben süß.

Das letzte Viertel den 10. des Morgens, giebt kalte Luft und Schnee, hernach aber viel Regen, Wind.

Die Welt ist mir ein Paradies.  
Sein Umgang giebt in meine Brust  
Mit jedem Tage neue Lust.

Der neue Mond oder Aprillschein, den 18. des Morgens, ist noch unbeständig, Regen, kalte Luft u. Schnee.

Sein männlich Herz schlägt mir allein;  
Ganz will er mir, nur mir sich weihn.  
Er weiß mich scherzhaft zu erfreuen.

Das erste Viertel den 25. des Morgens, zu Anfange Reif und Kälte, darnach aber sehr warme Frühlingwitterung mit Regen und Sonnenschein.

diese Erziehung nur stolt, eigen- sinnig und hart; und anstatt mich zu bemühen, die Hochachtung verdienstvoller und tugendhafter Personen zu erwerben, mit denen ich umgieng, forderte ich voller Unverschämtheit ihre Bewunde- rung als ein Recht. Mein armer Vater, der sich einbildete, die Welt sehe mich mit seinen eige- nen parteyischen Augen an, mun- terte meine eigene stolze Einbil- dung von meinem Werthe nur noch mehr auf, anstatt daß er sie hätte nieder schlagen sollen, und versäumte die Bildung meines Verstandes, da er meiner Eitel- keit stündlich Opfer brachte. Er bildete sich ein, die Kenntniß von ein paar fremden Sprachen müß- te mir nothwendiger Weise auch gesunde Vernunft ertheilen, und er meynte, mein Herz müßte recht- schaffen seyn, weil ich hübsch sang, und an dem Klavier eine schöne Figur vorstellte. Wie strenge hat mich leider die Erfahrung überzeuget, daß ein einziges Quentgen von Bescheidenheit und Rechtschaffenheit alle die Vor- theile überwiegt, die wir von der französischen und italienischen Sprache einernnden können! Und wie herzlich wünsche ich jetzt, daß die Stunden, die blos dar- auf verwendet wurden, meinen

Rör.

D	Auf- u. Unterg.	Uhr N.	Tage:
			1
			2
			3
			4
			5
			6
			7
			8
			9
			10
			11
			12
			13
			14
			15
			16
			17
			18
			19
			20
			21
			22
			23
			24
			25
			26
			27
			28
			29
			30
			31

Schreibkalender, der Märzmonat hat 31 Tage.

## Das erlaubte Vergnügen.

Für alle Lust der Welt sein junges Herz verschließen,  
Sollt uns dies unser Gott, der Gott der Liebe lehren?  
Nein! Es ist Christenpflicht, des Lebens zu genießen,  
Und dankbar froh den Herrn, der uns erschuf, zu ehren.

4. **Allgemeiner Reichs-Kalend** **Monat** **Zeichen und Gewitter** **Sonnen** **Julianischer Kalender**  
**Tage.** **APRILIS.** **Lauf in** **auf das 1779ste Jahr.** **Aufgang u. N.** **Untergang u. N.** **März.**

Donn.	1	Gründonn.		2 Uhr 58 min. Morg.	5. 37	6. 23	21	Benedictus
Freit.	2	Stillfreytag		☐ ♀, Regen,	5. 35	6. 25	22	Casimirus
Sonn.	3	Ruhetag		Keil, Sonnenschein,	5. 33	6. 27	23	Eberhard

14. W. **Ev. Von der Auferstehung Christi, Marci 16.** **Tagesl. 12 st. 58 m.**

Sont.	4	Heil. Osterfest		☐ ♂ ♀, dh, * 2, trübe,	5. 31	6. 29	24	Palmarum
Mont.	5	Ostermontag		♀ tritt in ☐, windig.	5. 29	6. 31	25	Marthä Werk.
Dienst.	6	Casimirus tag		☐ 2, warmer Sonnensch.	5. 27	6. 33	26	Casilus
Mitw.	7	Gegeffippus		♂ tritt in ☐, * 2, trübe,	5. 25	6. 35	27	Hubertus
Donn.	8	Heilmann		☐ 1 1/2 Uhr 26 min. Ab.	5. 23	6. 37	28	Gründonn.
Freit.	9	Prochorus		* 2 ♀, Erdfern,	5. 21	6. 39	29	Stillfreytag
Sonn.	10	Daniel		☐ 2, trübe Luft, Regen,	5. 19	6. 41	30	Ruhetag

15. W. **Ev. Von verschlossener Thür, Job. 20.** **Tagesl. 13 st. 26 min.**

Sont.	11	Quasimodog.		* 2, ☐ h, ☐ ♂, heiß,	5. 17	6. 43	31	H. Osterfest
Mont.	12	Julius		angenehmer Sonnenschein,	5. 15	6. 45	1	Ostermontag
Dienst.	13	Justinus		♂ 2, ♀, warme Luft,	5. 13	6. 47	2	Osterdienstag
Mitw.	14	Liburtius		☐ h, Δ ♂, trübe, heiß,	5. 11	6. 49	3	Rosimunda
Donn.	15	Olympia		windig und trübe,	5. 9	6. 51	4	Ambrosius
Freit.	16	Crispus		4 Uhr 10 min. Abend.	5. 7	6. 53	5	Maximus
Sonn.	7	Rudolphus		* 2, warm und wölkt,	5. 5	6. 55	6	Cölestinus

16. W. **Ev. Vom guren Hirten, Job. 10.** **Tagesl. 13 stund. 54 min.**

Sont.	18	Miser. Dom.		Δ 2 ♀, ☐ 2, Donner,	5. 3	6. 57	7	Quasimodog.
Mont.	19	Hermogenes		♂ h, Δ 2, warme Luft,	5. 1	6. 59	8	Heilmann
Dienst.	20	Raymund		☐ tritt in ☐, Regen,	5. 0	7. 0	9	Prochorus
Mitw.	21	Adolphus		* 2, warm, angenehm,	4. 58	7. 2	10	Daniel
Donn.	22	Emanuel		♂ 2 ♀, ) Erdnabe,	4. 56	7. 4	11	Ezechiel
Freit.	23	Georgius		10 Uhr 27 min. Morg.	4. 54	7. 6	12	Julius
Sonn.	24	Albertus		☐ h, Sonnenschin,	4. 52	7. 8	13	Justinus

17. W. **Ev. Ueber ein Kleines, Job. 16.** **Tagesl. 14 stund. 20 min.**

Sont.	25	Jubilare		(Marcus Ev.) warm,	4. 50	7. 10	14	Miser. Dom.
Mont.	26	Ezechias		♂ 2, Wind und Regen,	4. 48	7. 12	15	Olympia
Dienst.	27	Anastasius		* 2, * h, stürmisch,	4. 46	7. 14	16	Caristus
Mitw.	28	Theresia		Δ h ♀, Δ ♂ ♀, warm,	4. 44	7. 16	17	Rudolphus
Donn.	29	Sybilla		Gewitterwolken,	4. 42	7. 18	18	Valerianus
Freit.	30	Eutrophus		3 Uhr 54 min. Ab.	4. 40	7. 20	19	Hermogenes

Der Tag bricht an Morgens um 3 U. 34 min. Die Nacht bricht an Abends um 8 U. 26 min.

Jahrmärkte: Den 4. Frankfurt am Mayn Messe. 6. Börtig. 7. Quersurth. 12. Magdeburg, Zerbst. 13. Artern, Heymerleben. 15. Ahlsleben. 19. Quecklinburg. 20. Vernburg, Saige, Sangerhausen. 22. Gröbzig. 25. Leipziger Messe, Goslar. 29. Magdeburg. 30. Wolmirstedt.



d.	Aprilis.	Linnaeus.	Hör.	96.	n.
	Transport.	— " — "	52 <sub>n</sub>	13 <sub>n</sub>	6 <sub>n</sub>
13 <sub>n</sub>	fung noctu.	— " — "	— " — "	4 <sub>n</sub>	— " — "
14 <sub>n</sub>	fung noctu. fr. Asperaria Linnaeus. 8 Lat.	— " — "	— " — "	— " — "	— " — "
16 <sub>n</sub>	fung. der alte Asperaria Jals.	— " — "	— " — "	8 <sub>n</sub>	— " — "
19 <sub>n</sub>	Faden von Uffring 11 to introd. in Boran	— " — "	— " — "	12 <sub>n</sub>	— " — "
23 <sub>n</sub>	fung. die Lindyfeifen	— " — "	— " — "	8 <sub>n</sub>	— " — "
24 <sub>n</sub>	fung noctu.	— " — "	— " — "	3 <sub>n</sub>	— " — "
<hr/> Laty.			54 <sub>n</sub>	— " — "	6 <sub>n</sub>



# Mond-Wechsel und Witterung.

## Aprilis.

● Der volle Mond den

1. des Morgens, bringt ver-  
änderlich Wetter, Keif Käl-  
te, Regen und Sonnenschein.

Und Sorg und Kummer zu zerstreuen.  
Sein sanfter Blick entzückt mein  
Herz;  
Sein Kuß verfährt mir jeden Schmerz.

☾ Das letzte Viertel den  
8. des Abends, giebt An-  
fangs Regen, hernach sehr  
warme Frühlingswitterung

Er theilet Freud und Leid mit mir!  
Wie froh wir glücklich leben wir.  
Du, du hast mir ihn zugesellt,

● Der neue Mond oder  
Marschein den 16. des Ab-  
ends, zeigt sehr heiß und frucht-  
bar Wetter mit Donner und  
Regen vermengt.

Du Gütigster, du Herr der Welt!  
Dir Dir erhalte Lebenslang  
Rein Dank, mein froher Lobgesang.

☾ Das erste Viertel den  
23. des Morgens, ist warm  
mit Regen und Sturmwind.

● Der volle Mond den  
30. des Abends wird noch  
Regen und warme Witter-  
ung bringen.

Körper zu verschönern, zu dem  
weit nöthigern Unterricht wären  
angewendet worden, einer Familie  
würdig vorzustehn, obgleich ein  
solcher Unterricht nicht mit zu den  
Unterweisungen nach der Mode  
gehört.

Doch kein Wunsch bringt nach  
dem Ausdruck des Dichters: die  
fortgerauschte Fluth der Zeit zu-  
rück; und ich will also anstatt  
unnützer Ausrufungen in der Er-  
zählung meiner Geschichte fort-  
fahren.

Ungeachtet meiner gränzenlo-  
sen Eitelkeit, und der bekandten  
mittelmäßigen Umstände meines  
Vaters, wurden mir doch, ehe  
ich noch 18 Jahr erreicht hatte,  
verschiedene sehr vortheilhafte  
Heyrathsvorschläge gethan; sie  
wurden aber fast alle verworfen,  
weil sie keinen Endweck auf mein  
Herz machten, und weil ich mir  
schmeitelte, meine ganz ausneh-  
menden Vollkommenheiten müs-  
ten mir nothwendiger Weise einen  
Mann von einem ungeheuren  
Vermögen verschaffen. Zulezt  
hielt Herr Markham um mich an,  
der als Commissair in dem letzten  
Kriege ein sehr großes Vermö-  
gen erworben hatte. Mein Va-  
ter hielt es für rathsam, diese  
Parthie anzunehmen, und da ich  
auf Herrn Markhams Person  
und

D	Auf. u. Unterg.	Uhr M.	Uhr N.
1			
2	8 15		
3	9 36		
4	10 47		
5	11 57		
6	U. N.		
7	1 4		
8	2 1		
9	2 48		
10	3 25		
11	3 51		
12	4 15		
13	4 34		
14	4 51		
15	5 10		
16	U. N.		
17	8 11		
18	9 32		
19	10 52		
20	U. N.		
21	12 11		
22	1 17		
23	2 9		
24	2 56		
25	3 21		
26	3 42		
27	4 3		
28	4 23		
29	1 40		
30	U. N.		

Schreibkalender,  
der Aprilmonat  
hat 30 Tage.

Ein Jude wollte nach der Bataille bey Rossbach einem Französischen Officier  
in Pferd verkaufen Der Officier bezeigte Lust darzu, und fragte den Juden  
um die Eigenschaften des Pferdes, unter andern auch: ob es gut laufen könne?  
Der Jude antwortete darauf: Was wird es nicht laufen können; mey! es ist  
a mit bey Rossbach gewesen.

Wirthsch. Kal,

8

5. Monat		Allgemeiner Reichs-Kalend. MAJUS.		Mondwechsel, Ulysses. Zeichen und Gewitter auf das 1779ste Jahr.		Sonnen Aufgang u. M. Untergang u. M.		Sultanischer Kalender Aprilmonat	
Monat	Tage.	Lauf in Reich							
Sonn.	1	Phillip. Jacobi	☉ ☽	☉ ☽	Regen	4. 38	7. 27	20	Raymund
18. W.		Ev. Von Christi Hingange, Joh. 16.			Tagesl. 14 stund. 48 min.				
Sont.	2	Cantate	☉ ☽	☉ ☽	warm	4. 36	7. 24	21	Jubilate
Mont.	3	+ Erfindung	☉ ☽	☉ ☽	☉ ☽, heiß, Regenwolken,	4. 34	7. 26	22	Emanuel
Dienst.	4	Florianus	☉ ☽	☉ ☽	☉ ☽, sehr heiß, Donner,	4. 32	7. 28	23	Georgius
Mitw.	5	Gottward	☉ ☽	☉ ☽	☉ ☽, Erdförn,	4. 30	7. 30	24	Albertus
Donn.	6	Joh. v. d. W.	☉ ☽	☉ ☽	* ☽, Δ ☽, * ☽, heiß,	4. 28	7. 32	25	Marcus Ev.
Freyt.	7	Gottfried	☉ ☽	☉ ☽	☉ ☽, Δ ☽, heiße Luft,	4. 27	7. 33	26	Ezechias
Sonn.	8	Stanislaus	☉ ☽	☉ ☽	☉ ☽, 4 Uhr 43 min. Abend.	4. 25	7. 35	27	Anastasius
19. W.		Ev. Von der wahren Bethkunst, Joh. 16.			Tagesl. 15 st. 12 min.				
Sont.	9	Regate	☉ ☽	☉ ☽	☉ ☽, ☉ ☽, warme Luft,	4. 24	7. 36	28	Cantate
Mont.	10	Gordian	☉ ☽	☉ ☽	warm, angenehm Wetter,	4. 22	7. 38	29	Sybilla
Dienst.	11	Mamertus	☉ ☽	☉ ☽	Δ ☽, ☽ ☽, Donnerwolf.	4. 20	7. 40	30	Eutropius
Mitw.	12	Pancratius	☉ ☽	☉ ☽	* ☽, ☽ ☽, heiß,	4. 18	7. 42	1	Walpurgi
Donn.	13	Himm. Chr.	☉ ☽	☉ ☽	warm und Regen,	4. 17	7. 43	2	Stigismund
Freyt.	14	Christianus	☉ ☽	☉ ☽	☉ ☽, Sonnenschein,	4. 15	7. 45	3	+ Erfindung
Sonn.	15	Sophia	☉ ☽	☉ ☽	☽ ☽, Δ ☽, ☽ ☽, windig,	4. 13	7. 47	4	Florianus
20. W.		Ev. Wenn aber der Tröster, Joh. 15, 16.			Tagesl. 15 stund. 36 min.				
Sont.	16	Graud	☉ ☽	☉ ☽	☉ ☽, 1 Uhr 43 m. Morg.	4. 12	7. 48	5	Regate
Mont.	17	Iberius	☉ ☽	☉ ☽	(Unsiht. Sonnens.)	4. 10	7. 50	6	Joh. v. d. W.
Dienst.	18	Erifus	☉ ☽	☉ ☽	☉ ☽, Sonnenschein,	4. 8	7. 52	7	Gottfried
Mitw.	19	Potentiana	☉ ☽	☉ ☽	Δ ☽, * ☽, ) Erdnahe,	4. 7	7. 53	8	Stanislaus
Donn.	20	Athanasius	☉ ☽	☉ ☽	☉ ☽, Regenwolken,	4. 6	7. 54	9	Himm. Chr.
Freyt.	21	Prudentia	☉ ☽	☉ ☽	☉ ☽, ☉ ☽ in den ☽,	4. 5	7. 55	10	Gordian
Sonn.	22	Helena	☉ ☽	☉ ☽	☉ ☽, 4 Uhr 37 min. Abend.	4. 3	7. 57	11	Mamertus
21. W.		Ev. Vom heiligen Geiste, Joh. 14.			Tagesl. 15 stund. 56 min.				
Sont.	23	Heil. Pfingst.	☉ ☽	☉ ☽	* ☽ ☽, warme Luft,	4. 2	7. 58	12	Graud
Mont.	24	Phinimontag	☉ ☽	☉ ☽	* ☽, Donner, Regen,	4. 1	7. 59	13	Servatius
Dienst.	25	Pfingstdienst.	☉ ☽	☉ ☽	(Urbanus) ☉ ☽, angenehm,	4. 0	8. 0	14	Christianus
Mitw.	26	Quincunx	☉ ☽	☉ ☽	☉ ☽, sehr warme Luft, Donner,	3. 58	8. 2	15	Sophia
Donn.	27	Indolphus	☉ ☽	☉ ☽	☉ ☽, Regen, Wind,	3. 57	8. 3	16	Sara
Freyt.	28	Wilhelm	☉ ☽	☉ ☽	☉ ☽, ☉ ☽ in den ☽, * ☽, heiß,	3. 56	8. 4	17	Iberius
Sonn.	29	Maximilian	☉ ☽	☉ ☽	☉ ☽, Regen, Donner,	3. 55	8. 5	18	Erifus
22. W.		Ev. Jesus und Nicodemus, Joh. 3.			Tagesl. 16 stund. 12 min.				
Sont.	30	H. Trinit. Fest	☉ ☽	☉ ☽	☉ ☽, 5 Uhr 45 min. Morg.	3. 54	8. 6	19	Heil. Pfingst.
Mont.	31	Petronella	☉ ☽	☉ ☽	(Unsiht. Mondph.)	3. 53	8. 7	20	Phinimontag

Der Tag bricht an Morgens um 1 U. 14 min. Die Nacht bricht an Abends um 10 U. 19 min. Jahrmärkte: Den 3. Ehingerode, Nordhausen, Nadekast. 4. Götzen, Teln, Hartsigerode, Hornburg, Oscherben. 6. Barby, Burg, Sandersleben. 7. Nienburg. 10. Elrich, Gröningen. 11. Erleben, Gerbstedt, Kälbra, Wansleben. 13. Nischleben, Mannsfeld. 14. Schonnebeck. 17. Dranienbaum, Quedlinburg, Duffurth, Wernigerode. 18. Cönnern, Frankenhausen, Genthin, Haldenleben, Stolberg am Harz. 25. Osrode, Gänthersberge, Halle. 31. Schwannebeck.

d. Majus.      Linnafuer.      ~~11~~ 21      —

Transport.	—	—	54	—	6
1. Jung noctu.	—	—	—	4	—
4. p labore e Choro Symph.	—	—	—	23	—
15. Befoldung aus dem Vormittagl Kuegel brütel	—	—	4	9	—
— aus dem Leyato der brüsel. fr. Langf. Dröschf. w. h.	—	—	1	21	—
20. Jung noctu gratis. brütel Disqualifizirteu Loippen	—	—	—	—	—
21. Jung noctu.	—	—	—	3	—
22. Jung noctu.	—	—	—	3	—
23. Jung noctu. M. h. w. r. f. e.	—	—	—	4	—
31. Jung noctu.	—	—	—	3	—

Lutz.      61      22      6



# Mond-Wechsel und Witterung.

Ma jus.

Das letzte Viertel den 8. des Abends, ist durchgängig sehr warm und hat dabey Regen und Donner.

Der gesprächige Mann.

Sehull schwaht gar zu viel;  
Drum kannts nicht anders seyn,  
Es mischt sich oft viel Wind  
Und schlechter Wis mit ein.

Der neue Mond oder Bruchschein den 16. des Morgens, mit einer Sonnenfinsterniß, wird mit dem angenehmen Frühlingwetter noch anhalten.

Die Menschenliebe.

Es müssen wer dich kennt,  
Sich deiner Dienste freuen;  
So wird sich jeder gern  
Auch deiner Freundschaft weihen.

Das erste Viertel den 22. des Abends, hält noch fruchtbares Wetter.

Auch den der dich getränkt,  
Begegne noch mit Liebe.  
Er steds und schämet sich,  
Und süßlet gleiche Triebe.

Der volle Mond den 30. des Morgens, mit einer Mondfinsterniß, bringt noch warme Witterung.

und Umstände nichts zu sagen hatte, so wurden wir in wenigen Wochen mit einander verheyrathet, wodurch ich auf einmal zur Frau eines prächtigen Hauses gemacht wurde.

Da ich so glücklich versorgt war, und Herr Markham jeden Wunsch meines Herzens erfüllte, so brach mein Stolz gar bald in die thörigsten Ausschweifungen aus; es war mir alles gleichgültig, und nur die Raserey, bewundert zu werden, beherrschte meine Seele. Vergebens brauchte

mein Gemahl alle seine Zärtlichkeit, und großmüthige Freygebigkeit, um mir die Thorheit, ja die Gefahr meiner Aufführung zu beweisen; ich hielt seine Vorstellungen für Verwegenheit, und bildete mir ein, er sey in dem Besitze eines solchen Kleinods, wie ich, allzuglücklich, als daß ich die geringste Einschränkung meiner Neigung zu leiden hätte. Die

ganze Sache war, er hatte mich aus Liebe geheyrathet, und ich hatte ihm blos meine Hand gegeben, um meiner Eitelkeit Genüge zu thun. Er hoffte, seine Liebe durch meine Zärtlichkeit erwiedert zu sehen, und ich sahe mich nach nichts weiter um, als nach Staat, Pracht, und Zerstreung. Er wollte mich gern

D	Uf. u. Unterg.	Uhr.M.	Tage:
			1
		8 35	2
		9 47	3
		10 56	4
		11 59	5
		U. B.	6
		12 51	7
		1 31	8
		2 0	9
		2 26	10
		2 44	11
		3 2	12
		3 17	13
		3 34	14
		3 50	15
		4 7	16
	U. N.	9 58	17
		11 9	18
	U. B.	12 10	19
		1 2	20
		1 31	21
		1 52	22
		2 13	23
		2 32	24
		2 50	25
		3 7	26
		3 24	27
		3 42	28
		3 42	29
	U. N.	9 43	30
			31

Schreibkalender,  
der Maymonat  
hat 31 Tage.

Gevoisse Komödianten hatten ein Stück versprochen, in welchem die Tugend persönlich auftreten sollte. Die Zuschauer waren begierig dieses zu sehen, es währte aber ziemlich lange damit. Derwegen fragte ein Dame vom Stande, warum führet ihr die Tugend nicht auf? Der Komödiant antwortete ihr: Wir können es unter vier-ehen Tagen noch nicht aufführen, weil die Mademoiselle, welche die Tugend vorstellen soll, noch im Kindbette liegt.

6. Monat Tage.	Allgemeiner Reichs-Kalend.		Mondwechsel, Aspect. Zeichen und Gewitter auf das 1779ste Jahr.		Sonnen		Julianische Kalender Maymonat.
	JUNIUS.		Rauf in Reich		Auf- gang u. M.	Unter- gang u. M.	
Dienst.	1	Nicodemus		Δ ♀, warm und wölfigt,	3. 52	8. 8	21 Pfingstdienst
Mittw.	2	Marquard		* ♀, Δ ♀, ) Erdfern,	3. 51	8. 9	22 Quatember
Donn.	3	<b>Fronleichnam</b>		♀ ♀, trübe, sehr warm,	3. 51	8. 9	23 Desiderius
Freyt.	4	Ulrika		□ ♀, □ ♀, warme Luft,	3. 50	8. 10	24 Escher
Sonn.	5	Bonifacius		□ ♀, □ ♀, trübe, Regen,	3. 49	8. 11	25 Urbanus
23. W. Ev. Vom reichen Mann, Luc. 16.					Tagesl. 16 stund. 24 min.		
Sont.	6	<b>1. S. n. Trin.</b>		♂ ♀, Regen,	3. 48	8. 12	26 1. Trin. S.
Mont.	7	Lucretia		♂ ♀, 9 Uhr 23 min. Morg.	3. 47	8. 13	27 Ludolphus
Dienst.	8	Medardus		♂ ♀, warme Luft,	3. 47	8. 13	28 Wilh. im
Mittw.	9	Felicianus		□ ♀, heiß, Donner,	3. 46	8. 14	29 Maximilian
Donn.	10	Onuphrius		♂ ♀, trübe, Regenwolff.	3. 46	8. 14	30 Fronleichnam
Freyt.	11	Barnabas		♂ ♀, ♀ ♀, angenehm,	3. 45	8. 15	31 Petronella
Sonn.	12	Basilides		♂ ♀, Δ ♀, warme Luft,	3. 45	8. 15	1 Brachmon
24. W. Ev. Vom großen Abendmahl, Luc. 14.					Tagesl. 16 stund. 32 min.		
Sont.	13	<b>2. S. n. Trin.</b>		♂ ♀, Δ ♀, windig,	3. 44	8. 16	2 1. p. Trinitat
Mont.	14	Elisäus		♂ ♀, 9 Uhr 29 min. Morg.	3. 44	8. 16	3 Erasmus
Dienst.	15	Witus		♂ ♀, ☉ Flüstern,	3. 44	8. 16	4 Ulrika
Mittw.	16	Justina		Δ ♀, * ♀, ) Erdnahe,	3. 43	8. 17	5 Bonifacius
Donn.	17	Bolkmar		□ ♀, Sonnenschein,	3. 43	8. 17	6 Benigna
Freyt.	18	Arnolphus		□ ♀, □ ♀, trübe, Regen,	3. 43	8. 17	7 Lucretia
Sonn.	19	Gervasius		windig und trübe,	3. 42	8. 18	8 Medardus
25. W. Ev. Vom verlorenen Schafe, Luc. 15.					Tagesl. 16 stund. 36 min.		
Sont.	20	<b>3. S. n. Trin.</b>		♂ ♀, ♀ ♀, Δ ♀, heiß,	3. 42	8. 18	9 2. p. Trinitat
Mont.	21	Albanus		♂ ♀, 10 Uhr 25 min. Morg.	3. 42	8. 18	10 Onuphrius
Dienst.	22	Abacius		♂ ♀, trübe in ☉, ♀ in ☉,	3. 42	8. 18	11 Barnabas
Mittw.	23	Basilius		(Längster Tag, Comm. Anf.)	3. 42	8. 18	12 Basilides
Donn.	24	<b>Joh. Täufer</b>		♂ ♀, * ♀, wölfigt,	3. 43	8. 17	13 Tobias
Freyt.	25	Bronia		♂ ♀, warmer Sonnensch.	3. 43	8. 17	14 Elisäus
Sonn.	26	Jeremias		□ ♀, ♀ ♀, Regen,	3. 43	8. 17	15 Witus
26. W. Ev. Seyd barmherzig, Luc. 6.					Tagesl. 16 stund. 32 min.		
Sont.	27	<b>4. S. n. Trin.</b>		♂ ♀, (7 Schläfer)	3. 44	8. 16	16 3. p. Trinitat
Mont.	28	Leo		♂ ♀, 8 Uhr 26 min. Abend.	3. 44	8. 16	17 Bolkmar
Dienst.	29	<b>Petri Pauli</b>		Δ ♀, ) Erdfern, heiß,	3. 44	8. 16	18 Arnolphus
Mittw.	30	Pauli Ged.		* ♀, angenehm Wetter,	3. 45	8. 15	19 Gervasius

Der Tag geht in diesem Monate nicht aus der Luft, deswegen findet Tages Anbruch und Ende keine Statt.

Jahrmärkte: Den 1. Aken, Alleben, Croyensfeldt, Hessen. 3. Wipper. 7. Dessau, Güssen, Magdeburg  
 8. Leba in. 12. Sebnitz. 15. Halberstadt. 21. Weiherode. 22. Cölleda, Eisleben, Jesnitz, Seebau  
 sen, Staßfurt. 24. Alleben, Ballensiedt, Dankerode, Wörlitz. 25. Hasselfelde, Koppentritt, Sörbis  
 29. Raumburger Meß, Wettin, Königslutter.



d. Junius. Finnafua. #<sub>u</sub> 2<sub>u</sub> 3<sub>u</sub>

Transport	6 <sub>u</sub>	22 <sub>u</sub>	6 <sub>u</sub>
2 <sub>u</sub> fung noctu. fall gratis. In Weisgerber Buchhandl	— <sub>u</sub>	2 <sub>u</sub>	— <sub>u</sub>
14 <sub>u</sub> fung noctu. fall gratis.	— <sub>u</sub>	2 <sub>u</sub>	— <sub>u</sub>
15 <sub>u</sub> sub die Judicial und extra Judicial Gebüßen wegen des Processus mit dem Stadt Rathe durch den H. Conr. König ausgefragt	4 <sub>u</sub>	17 <sub>u</sub>	— <sub>u</sub>
18 <sub>u</sub> Besoldung von der Commission auf drei Monate Aprilis, Majus und Junius dinst 1779 Jahr	12 <sub>u</sub>	12 <sub>u</sub>	— <sub>u</sub>
24 <sub>u</sub> fung noctu gratis. Kallig der Gärtner	— <sub>u</sub>	— <sub>u</sub>	— <sub>u</sub>

Lath. 79<sub>u</sub> 4<sub>u</sub> 6<sub>u</sub>



d. 6. Junij wurde das Friedens Tractat alleger  
weil solenn gestürzt.



# Mond-Wechsel und Witterung.

## Junius.

Das letzte Viertel den 7. des Morgens, hält noch warme Witterung fort, mit starken Donner und Regen. Der Trost der bösen Menschen. Noch immer treff ich doch an mir was Gutes an: Doch gilt dies, ohne Zweifel, Auch selber von dem Teufel!

Der neue Mond oder Heuscheln den 14. des Morgens, mit einer Sonnenschein, bringt warme Luft, Regen, und schön Wetter. Was nichts als Unvollkommenheiten hat, Ein solch Geschöpf hat in der Welt nicht statt.

Das erste Viertel den 21. des Morgens, wird sehr heiße Witterung mit Regen und Wind bringen. Der strenge Ehemann. Gebast seht seine Frau Zur ersten Slavinn ein. Die Folge sieht man bald, Sie kann nicht zärtlich seyn: Sie sieht ihn wiederum Nur als Gebiether an.

Der volle Mond den 8. des Abends, verspricht ein warmes und fruchtbares Wetter zur guten Heuendre.

mehr zu Hause behalten, und ich lechzte nach jeder modischen Lustbarkeit ausser demselben. Die Folge hierin war, daß er immer grämlicher wurde, je gleichgültiger ich ward; und da ich diese Grämlichkeit als etwas sehr unangenehmes ansah, so bemühet ich mich, ihn so viel als möglich dafür zu strafen, indem ich mich in allen möglichen Lustbarkeiten ausser Hause einfand, und fast nicht anders nach meinem Hause kam, als darinn zu schlafen.

In diesem Zustande blieben die Sachen wohl wey Jahr, während der Zeit wir zwey Kinder mit einander hatten; aber die mütterlichen Pflichten schienen mir für ein Frauenzimmer von meinen Vollkommenheiten viel zu gemein, und ungeachtet des Zuwachses unserer Familie kam ich doch nicht mehr und öfterer nach Hause, als zuvor. Ob ich mich nur gleich fast beständig ausser Hause befand, so erfuhr ich doch um diese Zeit einen Umstand, der meiner Eitelkeit ganz außerordentlich schmerzte; ich entdeckte nämlich, daß Herr Markham und meine Kammerjungfer, die ein ziemlich artiges Mägdchen war, in einer Galanteriekränze ein Haus auf unserer Nachbarschaft öftere Zusammenkünfte mit ein-

D	Auf. u. Unterg.	Abt. M.	Age:
10	42	1	
11	25	2	
A. B.		3	
12	2	4	
12	51	5	
12	50	6	
1	6	7	
1	19	8	
1	37	9	
1	53	10	
2	10	11	
2	27	12	
2	55	13	
U. N.		14	
9	57	15	
10	46	16	
11	26	17	
11	51	18	
U. B.		19	
12	14	20	
12	33	21	
12	50	22	
1	8	23	
1	26	24	
1	45	25	
2	7	26	
2	40	27	
A. N.		28	
9	23	29	
9	58	30	

Schreibkalender,  
der Brachmonat  
hat 30 Tage.

### Der bestrafte Lügner.

Katull redt wirklich wahr, doch sehr! man glaubt ihm nicht.  
Weil er die meiste Zeit mit groben Zusatz spricht.  
Wie thörig ist, um seine Reden zu beleben,  
Credit und Hochachtung bei Klugen sich vergeben!

7. Monat Tage.	Allgemeines Reichs-Kalend. JULIUS.		Mondwechsel, Aspect. Zeichen und Gestalter auf das 1779ste Jahr.		Sonnen Auf- u. M. Unter- gang u. M.		Julianisch. Kalender Brachmonat.		
	1	Lauf in Reich			u. M.	u. M.			
Donn.	1	Theobaldus	☉	☉, warm und wölfig,	3. 45	8. 15	20	Sylverius	
Freit.	2	Maria Helmi	☉	☉, ☉, warme Luft,	3. 46	8. 14	21	Albanus	
Sonn.	3	Cornelius	☉	☉, Regen, Donnerwolk.	3. 46	8. 14	22	Achatius	
27. W. Ev. Vom Fischzuge Petri, Luc. 5. Tagesl. 16 stund. 26 min.									
Sont.	4	5. S. n. Zeit	☉	(Ulcus) ☉, ☉,	3. 47	8. 13	23	6. v. Trinit	
Mont.	5	Demetrius	☉	☉, angenehm Wetter,	3. 47	8. 13	24	Joh. Taufe	
Dienst.	6	Esaias	☉	☉ 10 Uhr 26 min. Ab.	3. 48	8. 12	25	Hebronla	
Mitw.	7	Wilibald	☉	☉ ☉, windig,	3. 49	8. 11	26	Jeremias	
Donn.	8	Kilianus	☉	☉ ☉, heiß, Donner,	3. 50	8. 10	27	7 Schläfer	
Freit.	9	Cyrillus	☉	☉ ☉, Regen,	3. 51	8. 9	28	Leo	
Sonn.	10	7 Brüder	☉	☉ ☉, sehr warme Luft,	3. 51	8. 9	29	Petri Paul	
28. W. Ev. Phariseer Gerechtigkeith, Matth. 5. Tagesl. 16 stund. 16 m.									
Sont.	11	6. S. n. Zeit	☉	☉ ☉, * ☉ ☉ ☉ heiß,	3. 52	8. 8	30	5. v. Trinit	
Mont.	12	Heinrich	☉	☉ ☉, warme Luft,	3. 53	8. 7	1	Seuntiana	
Dienst.	13	Margaretha	☉	☉ 4 Uhr 26 min. Abend.	3. 54	8. 6	2	Maria Helmi	
Mitw.	14	Bonaventura	☉	☉ ☉, ) Erdnahe,	3. 55	8. 5	3	Cornelius	
Donn.	15	Apst. Thel.	☉	☉ tritt in ☉, * ☉,	3. 56	8. 4	4	Ulcus	
Freit.	16	Ruth	☉	☉ ☉, * ☉, Sonnenschein,	3. 57	8. 3	5	Demetrius	
Sonn.	17	Alerius	☉	☉ ☉, Donner, Regen,	3. 58	8. 2	6	Esaias	
29. W. Ev. Von Speisung 4000 Mann, Marc. 8. Tagesl. 16 stund. 2 m.									
Sont.	18	7. S. n. Zeit	☉	☉ ☉, * ☉, wölfige,	3. 59	8. 1	7	6. v. Trinit	
Mont.	19	Rufina	☉	☉ ☉, trübe Luft, Regen,	4. 0	8. 0	8	Kilianus	
Dienst.	20	Elias	☉	☉ 10 Uhr 5 min. Morg.	4. 2	7. 58	9	Cyrillus	
Mitw.	21	Praxedis	☉	☉ ☉, Sonnenschein,	4. 3	7. 57	10	7 Brüder	
Donn.	22	Mar. Magd.	☉	☉ ☉, warm, angenehm,	4. 4	7. 56	11	Pius	
Freit.	23	Albertina	☉	☉ tritt in ☉, Hundestag,	4. 5	7. 55	12	Heinrich	
Sonn.	24	Christina	☉	☉ ☉, Donner, (Anfang,)	4. 7	7. 53	13	Margaretha	
30. W. Ev. Vom falschen Propheten, Matth. 7. Tagesl. 15 st. 44 min.									
Sont.	25	8. S. n. Zeit	☉	(Jacobus) ☉ ☉,	4. 8	7. 52	14	7. v. Trinit	
Mont.	26	Anna	☉	☉ ☉, ☉ ☉, Regen,	4. 10	7. 50	15	Apst. Thel.	
Dienst.	27	Martha	☉	☉ ☉, ) Erdfern,	4. 11	7. 49	16	Ruth	
Mitw.	28	Panhaleon	☉	☉ 11 Uhr 23 m. Vorm.	4. 13	7. 47	17	Alerius	
Donn.	29	Beatrix	☉	☉ ☉, ☉ ☉, Regenwolk.	4. 15	7. 45	18	Carolina	
Freit.	30	Abdon	☉	☉ ☉, angenehm Wetter,	4. 17	7. 43	19	Rufina	
Sonn.	31	Sermannus	☉	☉ in ☉, warme Luft,	4. 18	7. 42	20	Elias	

Der Tag geht noch nicht aus der Luft, daher hat man noch schöne helle Nächte.

Jahresmärkte: Den 1. Frohse. 2. Fernburg, Hartzigerode, Keimbach, Schraplau. 4. Schiedt. 5. Hoym. 6. Cöthen, Gröbzig, Sangerhausen, Sondershausen. 11. Dreitenst. 13. Aschersleben. 19. Frankfurt an der Oder, Meß, Quersyrth. 20. Cöthen, Heitst. 27. Etzege.

d.	Julius.	Linnaeus.	<del>1771</del>	1772	1773
	Transport.	— " — "	79	4	6
27	pro labore e' Goro Symph.	— " — "	—	23	—
			<u>80</u>	3	6



2. 6. Julii Jahr ist am linken Fuße zur Ader gelaufen.  
2. 26. Julii Jahr ist mirs 20. Mltz Deputat Holz eingefahren  
zu maßen den Holzsaun 17. 16. 17. den Holzsaun 17. 16. 17.  
zu fahren 2. 17. 18. und 8. 17.

# Mond-Wechsel und Witterung.

## Julius.

Das letzte Viertel den 5. des Abends, hält noch warme Witterung fort.

### Die Scheinheilige.

Ein wahres Bild der Ehrbarkeit ist unre fromme Frau Lucinde; Denn sie spricht nur von böser Zeit, von Wollust, Eitelkeit und Sünde.

Der neue Mond oder Augustschein den 13. dieses Abends, bringt noch warme Witterung mit Regen.

Wenn sich vergnügt die junge Welt, nach Tanz und Lustbarkeiten sehnet, und sich zum Scherz und Kus gefellt, so schmäht ihr Mund; ihr Auge thränet.

Das erste Viertel den 6. des Morgens, wird sehr heiße Witterung mit Regen und Wind bringen.

Ist dies auch wohl ihr Ernst? Ja wohl! Die kränket sich wo andre lachen. Ihr Herz ist wirklich Kummer voll. Sie ist zu alt, um mitzumachen.

Der volle Mond den 8. des Vormittags, verriecht sehr warmes und gutes Erndte-Wetter.

einander hielten. Ich hatte zwar niemals etwas von Zärtlichkeit gegen Herrn Markham gespürt, aber diese Nachricht demüthigte doch meinen Stolz ganz ausserordentlich. So gleichgültig er mir war, so konnte ich doch den Gedanken von seiner Untreue nicht ausstehen: ich konnte ihn durch meine Nachlässigkeit elend sehen; aber zu denken, daß er jemand ausser mich lieben könnte, dies schien mir ein Hochverrath gegen die Majestät meiner Verdienste zu seyn; und in einer unglücklichen Stunde beschloß ich, an dem Verbrecher mich hinlänglich zu rächen.

O ihr Frauenzimmer von elnigen Ruf, hütet euch, eine falsche Rache auszuüben, wenn auch die Untreue eures Gemahls außer allem Zweifel wäre! Laßt euch diesen Irrthum nicht zu wirklichen Lastern verleiten, und opfert eure eigene Glückseligkeit und Tugend nicht auf, unter dem lächerlichen Vorwande; gleiches mit gleichem zu vergelten! Ihr könnt kein Unglück erleben, das größer wäre, als wenn ihr in wirkliche Schande und Entehrung verfallt! Der Kummer der Unschuld ist ein Hümmel gegen die Angst der Schuldigen; und der Streich des Unglücks trifft uns allezeit schwerer,

D	Auf. u. Unterg.	Ubr. M.	Age:
10	26	1	
10	49	2	
11	6	3	
11	23	4	
11	38	5	
11	54	6	
U. B.		7	
12	9	8	
12	24	9	
12	44	10	
1	15	11	
2	0	12	
U. M.		13	
9	13	14	
9	48	15	
10	12	16	
10	32	17	
10	52	18	
11	9	19	
11	26	20	
11	43	21	
U. B.		22	
12	3	23	
12	32	24	
1	8	25	
1	50	26	
2	42	27	
U. M.		28	
8	54	29	
9	12	30	
9	28	31	

Schreibkalender, der Heumonats hat 31 Tage.

## Die besondere Vorsehung Gottes.

Gott lenkt und ordnet alle Dinge.  
Nichts ist so groß, nichts so geringe,  
Worauf der Herr der Welt  
Nicht unermüdet merke.  
Er sorgt mit gleichem Ernst  
Für alle seine Werke.

Bemerkst du nicht, o Mensch!  
Hier deines Gottes Größe?  
Ja! Schwachheit wärs, wenn er  
Des kleinsten Wurms vergesse;  
Der unbemerkt im Staube kriegt;  
Der ungeschm die Luft durchstiegt.

8. <b>Allgemeiner Reichs-Kalend.</b>		<b>Mondwechsel, Aspect.</b>		Sonnen		<b>Sultanische Kalender</b>	
Monat	Reichs-Kalend.	Lauf in Zeich	Zeichen und Gewitter	Aufgang u. M.	Untergang u. M.	Zeimonat	
Tage.	AUGUSTUS.		auf das 1779te Jahr.				
31. W. <b>Ev. Vom ungerechten Haushalter, Luc. 16. Tagesl. 15 st. 20 min.</b>							
Sont.	1 <b>9. S. n. Trin.</b>		(Patri. Ref.) Δh, 8 4	4. 20	7. 40	21	8. p. Trinit.
Mont.	2 Gustavus		warme Luft, Donner,	4. 22	7. 38	22	Maria Magd.
Dienst.	3 <b>Augustus</b>		Δh, ☉, trübe,	4. 24	7. 36	23	Albertina
Mittw.	4 Dominus		Δ☽, warm und Regen,	4. 25	7. 35	24	Christina
Donn.	5 Dewaldus		☾ 8 Uhr 32 min. Morg.	4. 27	7. 33	25	Jacobus
Freyt.	6 <b>Werkl. Christi</b>		Δ☽, ☽, windig,	4. 28	7. 32	26	Anna
Sonn.	7 Donatus		Δ☽, Regenwolken,	4. 30	7. 30	27	Martha
32. W. <b>Ev. Von der Zerstörung Jerusal. Luc. 19. Tagesl. 14 st. 56 min.</b>							
Sont.	8 <b>10. S. n. Trin.</b>		*☽, ☉, Wind,	4. 32	7. 28	28	9. p. Trinit.
Mont.	9 Romanus		*☽, heiß, Donnerwolk.	4. 34	7. 26	29	Beatrice
Dienst.	10 <b>Laurentius</b>		Δh *☽, ☽ Erdnähe,	4. 36	7. 24	30	Abdon
Mittw.	11 Titus		☾ 11 Uhr 35 m. Abend.	4. 38	7. 22	31	Germanus
Donn.	12 Clara		*☽, windig,	4. 40	7. 20	1	Augustimon
Freyt.	13 Hildebrand		☉☽, ☽, Regen,	4. 42	7. 18	2	Gustavus
Sonn.	14 Eusebius		*☽, ☽, Sonnenschein,	4. 44	7. 16	3	Augustus
33. W. <b>Ev. Vom Pharisäer u. Zöllner, Luc. 18. Tagesl. 14 stund. 28 min.</b>							
Sont.	15 <b>11. S. n. Trin.</b>		(Mariä Himmelf.) Regen,	4. 46	7. 14	4	10. p. Trinit.
Mont.	16 Isak		*☽, Sonnenschein	4. 48	7. 12	5	Dewaldus
Dienst.	17 Verona		☽ tritt in ☽, ☉,	4. 50	7. 10	6	Werkl. Christi
Mittw.	18 Amilia		☾ 11 Uhr 9 min. Abend.	4. 52	7. 8	7	Donatus
Donn.	19 Sebaldus		☽, warme Luft,	4. 54	7. 6	8	Josua
Freyt.	20 Bernhard		*☽, heiß, Donnerwolk.	4. 56	7. 4	9	Romanus
Sonn.	21 Rebecca		☽, ☉, Regenwolk.	4. 58	7. 2	10	Laurentius
34. W. <b>Ev. Vom Tauben und Stummen, Marc. 7. Tagesl. 14 st. 2 min.</b>							
Sont.	22 <b>12. S. n. Trin.</b>		warme Luft, Donner,	4. 59	7. 1	11	11. p. Trinit.
Mont.	23 Zachäus		☉ in ☽, Hundest. Ende,	5. 0	7. 0	12	Clara
Dienst.	24 <b>Bartholom.</b>		Δ☽, *☽, ☽ Erdfern,	5. 2	6. 58	13	Hildebrand
Mittw.	25 <b>Ludovicus</b>		☽ tritt in ☽, ☽,	5. 4	6. 56	14	Eusebius
Donn.	26 Samuel		warm, angenehm Wetter,	5. 6	6. 54	15	Mariä Himm.
Freyt.	27 Gebhard		☾ 2 Uhr 47 min. Morg.	5. 8	6. 52	16	Isaac
Sonn.	28 Augustinus		☉☽, Regen	5. 10	6. 50	17	Verona
35. W. <b>Ev. Vom barmherzigen Samariter, Luc. 10. Tagesl. 13 st. 38 m.</b>							
Sont.	29 <b>13. S. n. Trin.</b>		(Joh. Enth.) *☽ warm,	5. 11	6. 49	18	12. p. Trinit.
Mont.	30 Benjamin		☽, Δ☽, heiße Luft,	5. 13	6. 47	19	Sebaldus
Dienst.	31 Paulinus		Δ☽, sehr heiß, Donner,	5. 15	6. 45	20	Bernhard

Der Tag bricht an Morgens um 0 U. 46 min. Die Nacht bricht an Abends um 11 U. 14 min.  
 Jahrmärkte: Den 8. Bennuckenstein. 12. Braunschweiger Weß, Halle. 17. Alen. 23. Pöb-  
 kau. 24. Zerbst. 31. Eisleben, Haldeleben, Schraplau.



d.	Augl.	Finanzsur.	Wtr.	4 <sub>n</sub>	2 <sub>n</sub>	
	Transport.	—	80 <sub>4</sub>	3 <sub>n</sub>	6 <sub>n</sub>	
	7 <sub>n</sub> jung noctu. der Diefster Gartung.	4. latronen	—	6 <sub>n</sub>	—	
	22 <sub>n</sub> jung noctu.	—	—	3 <sub>n</sub>	—	
			Salz	80 <sub>4</sub>	12 <sub>n</sub>	6 <sub>n</sub>



# Mond-Wechsel und Witterung.

## Augustus.

Das letzte Viertel den 5. des Morgens, giebt Wind u. Regen, auch warme angenehme Sommertage.

### Die Laster in der Christenheit.

Die Lehre Christi soll allein Die Quelle wahrer Tugend seyn. Wie kömmts, daß wir fast alle Sünden im Christenthum im Schwange finden?

Der neue Mond oder Au. usfchein den 11. des Abends scheint veränderlich, Regen, Wind, u. unangenehm.

So hör ich oft den Zweifler fragen. Doch dies, mein Freund, ist leicht zu sagen.

Das erste Viertel den 18. des Abends, wird durchgängig sehr heiß u. fruchtbar Kornendterwetter geben.

Die meisten lassen sich zum Schein nur Christen nennen; Die Lehr ist ihnen fremd, zu der sie sich bekennen.

Der volle Mond den 27. des Morgens, hält mit der angenehmen Witterung an, auch Donner und Regen.

ver, wenn wir gestehen müssen, daß wir es verdient haben. Hätte ich dieses, da es noch Zeit war, erwogen, so wäre die Blüthe meines Lebens nicht vor Schaam verwelkt, und der Sturm meiner eigenen Vorwürfe würde nicht die lachenden Bilder künftiger Glückseligkeit zerrütet haben; der Sonnenstrahl der Ruhe hätte den Morgen meines Lebens vergoldet, und der Abend desselben wäre durch keine Thräne verdunkelt worden. Aber ach! ich dachte auf Rache, wo ich auf Vergeltung hätte denken sollen; und anstatt mich zu bemühen, die Liebe meines Gemahls wieder zu erlangen, mußte ich nur seine Verachtung reizen.

Es würde unnöthig seyn, mich noch weitläufiger zu erklären, und es ist überflüssig, hier anzuführen, daß ein Frauenzimmer, das noch jung ist, und etwas wohl aussteht, allezeit Umhether genug um sich herum hat, die ihr schmeicheln, besonders wenn sie eine Freundin von Lustbarkeiten und Zerstreungen ist. Dieses war unglücklicher Weise mein Fall, und in dem schnellen unglücklichen Augenblick, wo ich über Herrn Markhams vermeynte Untreue in Zorn gerieth, machte ein böser Geist einen von meinen Sünden.

D	Uf. u. Unterg.	Ubr. M.	W
9	42	1	
9	56	2	
10	11	3	
10	28	4	
10	16	5	
11	5	6	
11	42	7	
A. W.		8	
12	32	9	
1	41	10	
U. N.		11	
8	11	12	
8	36	13	
8	56	14	
9	13	15	
9	31	16	
9	48	17	
10	6	18	
10	33	19	
11	4	20	
11	44	21	
U. W.		22	
12	35	23	
1	31	24	
2	39	25	
3	52	26	
U. N.		27	
7	50	28	
8	6	29	
8	22	30	
8	39	31	

Schreibkalender,  
der Augustmonat  
hat 31 Tage.

Einige Studenten, die über Land reiseten, ließen den Wagen unter Weges vor einem Gasthose halten, um einmal zu trinken. Da nun ein artiges Mägdchen ihnen das Bier brachte, sagte Einer von der Gesellschaft kurzweilig zu ihr: Mein Tochter, was kostet bey ihr ein Kuß? Mein schöner Herr! antwortete Das artige Kind: ehrlüche Leute kriegen ihn umsonst.

Wirthsch. Kal.

C

9. Monat Tage.	Allgemeiner Reichs-Kalend.		Montwöchel, Asper.		Sonnens		Julianischer Kalender	
	SEPTEMBER.		Lauf in Zeich	Zeichen und Gewitter auf das 1779ste Jahr.	Auf- gang u. M.	Unter- gang u. M.	Augustmonat.	
Mittw.	1	Calixtus	☉☉	☉☉, warme Luft,	5. 17	6. 43	21	Debecca
Donn.	2	Abfalon	☉☉	☉☉, wölfigt, Regen,	5. 19	6. 41	22	Hermes
Freyt.	3	Mansuetus	☉☉	☉☉ 4 Uhr 5 min. Abends	5. 21	6. 39	23	Zachäus
Sonn.	4	Moses	☉☉	☉☉ in die 2. trübe,	5. 23	6. 37	24	Bartholom.
36. W. Ev. Von zehen Auffägigen, Luc. 17.					Tagesl. 13 stund. 10 min.			
Sont.	5	14. S. n. Trin.	☉☉	☉☉, ☉☉, warm,	5. 25	6. 35	25	13. p. Trin.
Mont.	6	Magnus	☉☉	☉☉, Erdnahe, Regen,	5. 27	6. 33	26	Samuel
Dienst.	7	Regina	☉☉	*☉, *☉, Sonnenschein,	5. 29	6. 31	27	Gebhard
Mittw.	8	Maril. Gd.	☉☉	☉☉, ☉☉, angenehm,	5. 31	6. 29	28	Augustinus
Donn.	9	Sergonius	☉☉	☉☉, Regen, und windig,	5. 33	6. 27	29	Joh. Evh.
Freyt.	10	Sosthenes	☉☉	☉☉ 7 Uhr 45 min. Morg.	5. 35	6. 25	30	Benjamin
Sonn.	11	Protus	☉☉	☉☉, ☉☉, warme Luft,	5. 37	6. 23	31	Paulinus
37. W. Ev. Vom Mammon, March. 6.					Tagesl. 12 stund. 40 min.			
Sont.	12	13. S. n. Trin.	☉☉	*☉, Regen und windig,	5. 40	6. 20	1	Herbstmon
Mont.	13	Amatus	☉☉	*☉, Sonnenschein,	5. 42	6. 18	2	Abfalon
Dienst.	14	† Erhöhung	☉☉	*☉, Wind, Regen,	5. 44	6. 16	3	Mansuetus
Mittw.	15	Quatember	☉☉	*☉☉, ☉☉, warme Luft,	5. 46	6. 14	4	Moses
Donn.	16	Ephemia	☉☉	☉☉, *☉, wölfigt,	5. 48	6. 12	5	Herkules
Freyt.	17	Lampertus	☉☉	☉☉ 3 Uhr 11 min. Nachm.	5. 50	6. 10	6	Magnus
Sonn.	18	Siegfried	☉☉	☉☉, ☉☉, ☉☉,	5. 52	6. 8	7	Regina
38. W. Ev. Vom Jüngling zu Nain Luc. 7.					Tagesl. 12 stund. 12 min.			
Sont.	19	16. S. n. Trin.	☉☉	☉☉, ☉☉, kalt, trübe,	5. 54	6. 6	8	17. p. Trin.
Mont.	20	Fauffus	☉☉	☉☉, Erdfern, *☉, Wind,	5. 56	6. 4	9	Sergonius
Dienst.	21	Matth. Evan.	☉☉	*☉, ☉☉, ☉☉, ☉☉,	5. 58	6. 2	10	Sosthenes
Mittw.	22	Mauritius	☉☉	*☉☉, ☉☉, angenehm,	6. 0	6. 0	11	Protus
Donn.	23	Joel	☉☉	☉☉ in die 2. Tag u. Nacht	6. 1	5. 59	12	Gottlieb
Freyt.	24	Joh. Empf.	☉☉	☉☉ (gleich. Herbsts Anf	6. 3	5. 57	13	Amatus
Sonn.	25	Eliophas	☉☉	☉☉ 5 Uhr 29 min. Abends	6. 5	5. 55	14	† Erhöhung
39. W. Ev. Vom Wassersüchtigen, Luc. 14.					Tagesl. 11 stund. 46 min.			
Sont.	26	17. S. n. Trin.	☉☉	☉☉, trübes Wetter,	6. 7	5. 53	15	16. p. Trin.
Mont.	27	Eosm. Dam.	☉☉	☉☉, Regen, kalte Luft,	6. 9	5. 51	16	Euphemia
Dienst.	28	Wenceslaus	☉☉	☉☉ in die 2. trübe,	6. 11	5. 49	17	Lampertus
Mittw.	29	Michael	☉☉	☉☉, warmer Sonnensch.	6. 13	5. 47	18	Quatember
Donn.	30	Hieronymus	☉☉	☉☉, angenehm,	6. 15	5. 45	19	Werner

Der Tag bricht an Morgens um 3 U. 4 min. Die Nacht bricht an Abends um 8 U. 56 min.

Jahrmärkte: Den 1. Bernburg, Dessau. 2. Dranienbaum. 3. Gröbzig, Salze. 7. Heymerleben, Kälbra. 8. Halle. 9. Burg, Giften. 12. Franckfurt am Mayn Messe. 13. Wettin, Zörbig. 14. Altleben, Egeln. Gerbstedt, Jernitz, Kalbe, Nordhausen. 16. Magdegaß. 20. Ballenstedt, Gröningen. 21. Cöthen, Dersdorf, Eisenleben, Genthin, Köpckenrück. 22. Magdeburg Heermess. 23. Ahlsleben. 27. Clausthal, Frankenhäusen, Quersurth. 28. Heßen, Sangerhausen. 29. Aschersleben, Bleicherode, Günthersberge, Leimbach, Worlitz.

1.	September.	Linausur.	H <sub>n</sub>	G <sub>n</sub>	J <sub>n</sub>
----	------------	-----------	----------------	----------------	----------------

	Transport	— " — "	80 <sub>n</sub>	12 <sub>n</sub>	6 <sub>n</sub>
--	-----------	---------	-----------------	-----------------	----------------

2 <sub>n</sub>	Besoldung aus dem Nachmittags-Kingelbeutel	4 <sub>n</sub>	9 <sub>n</sub>	— <sub>n</sub>
----------------	--------------------------------------------	----------------	----------------	----------------

3 <sub>n</sub>	jung notte	— <sub>n</sub>	4 <sub>n</sub>	— <sub>n</sub>
----------------	------------	----------------	----------------	----------------

20 <sub>n</sub>	aus der Trauchstein, welche Ovasimoiog. gefällig gemacht, aber jetzt best. bleiben	5 <sub>n</sub>	— <sub>n</sub>	— <sub>n</sub>
-----------------	---------------------------------------------------------------------------------------	----------------	----------------	----------------

30 <sub>n</sub>	Besoldung von der Commission auf die Monate Julius, August u. d. d. d. d. 1779. Jahr	12 <sub>n</sub>	12 <sub>n</sub>	— <sub>n</sub>
-----------------	-----------------------------------------------------------------------------------------	-----------------	-----------------	----------------

---

Laty.	102 <sub>n</sub>	13 <sub>n</sub>	6 <sub>n</sub>
-------	------------------	-----------------	----------------

d. 15. yto. Jahr in der christen fust zu Aden gelude.



# Mond-Wechsel und Witterung.

## September.

Das letzte Viertel den 3. des Abends, fällt auf unbeständig Wetter, warme Luft, Wind und viel Regen.

Das angenehme Gebeih. Von Gram und Furcht betäubt zu Gott um Rettung stehen, kann auch ein schlechter Mensch, der größte Bösewicht.

Der neue Mond oder Herbstschein, den 10. des Morgens, scheint warmes und fruchtbares Sommerwetter zu geben.

Wohl dem, der auch im Glück, in Freud und Wohlergehen, Vertraulich gern mit Gott als seinem Vater spricht.

Das erste Viertel den 17. des Nachmittages, wirft kalte Luft und Regen, hernach warm Wetter bringen.

Christliche Tugend. Weib du die Tugend bloß, Weil sie dir manchen Vortheil schafft; So ist dein Ruhm nicht groß.

Der volle Mond den 25. des Abends, zu Anfang ge kalten Wind und Regen, zuletzt warmen Sonnensch.

entlichen Bewunderern so dreiste und unverschämt, daß er von Nahe sprach; ich gab ihm unvorsichtiger Weise Gehör, und indem ich seinen verführerischen Zureden nachgab, war ich verloren.

Der unbedachsamer, unverzeihliche Schritt, den ich gethan hatte, blieb nicht lange verborgen, ja ich dachte, wenn meine Schande nicht öffentlich bekandt wäre, so würde mein Triumph über den armen Herrn Markham nicht vollkommen seyn. Sobald indeß meine Begebenheit bekandt wurde, welches durch die Prahlereyen meines Liebhabers in wenig Tagen geschah: so wurde ich nicht allein ganz von Mitleidergütigen, sondern auch von nagender Reue überwältiget, und dies noch mehr, da ich erfuhr, daß meine Nahe gegen den unglücklichen Herrn Markham höchst ungerecht, und der Verdacht von seiner Gleichgültigkeit gegen mich, wodurch ich in das beangene Laster gestürzt worden, völlig ungegründet sey.

Herr Markham hatte in der That mit meinem Kammermädchen öftere Zusammenkünfte bey der Galanteriehändlerinn gehabt, aber diese Zusammenkünfte waren nicht nur unschuldig, sondern sogar lobenswürdig. Der be-

D	Uhr.	Min.	Sec.
8	57	1	
9	17	2	
9	43	3	
10	29	4	
11	28	5	
U. M.		6	
12	46	7	
2	11	8	
3	40	9	
U. M.		10	
7	21	11	
7	40	12	
8	1	13	
8	20	14	
8	42	15	
9	9	16	
9	37	17	
10	31	18	
11	27	19	
U. M.		20	
12	30	21	
1	40	22	
2	51	23	
4	1	24	
U. M.		25	
6	38	26	
6	54	27	
7	12	28	
7	29	29	
7	56	30	

Schreibkalender,  
der Herbstmonat  
hat 30 Tage.

Ein einfältiger Mann, welcher nach Frankreich reisete, und endlich nach Paris kam, war die ganze Stadt auf und nieder gelaufen, aus einer Gasse in die andere; darauf spricht er: Ich habe mein Tage gehoret, Paris sey eine so große Stadt, wo ist sie denn? Kann ich sie doch vor den vielen großen Säulern nicht zu sehen bekommen.

10. Monat Tage.	Allgemeiner Reichs-Kalend. OCTOBER.	D Lauf in Zeich	Mondwechsel, Aspect. Zeichen und Gewitter auf das 1779ste Jahr.	Sonne		Julianischer Kalender Herbstmonat.
				Auf- gang u. M.	Unter- gang u. M.	
Freyt.	1 Remigius	☾☾	☾♂, warme Luft,	6. 17	5. 43	20 Faustus
Sonn.	2 Nathanael	☾☾	☾♂, 11 Uhr 49 min. Abend.	6. 19	5. 41	21 Matthäus Ev.
40. W. Ev. Vom größten Gebot, Matth. 22. Tagesl. 11 stund. 18 min.						
Sont.	3 18. S. n. Trin.	☾☾	☾♂, Regen, und windig,	6. 21	5. 39	22 17. v. Trinit.
Mont.	4 Franciscus	☾☾	☾♂, Regen, ) Erdnahe,	6. 23	5. 37	23 Joel
Dienst.	5 Aurelia	☾☾	☾♂, ☐♂, angenehm,	6. 25	5. 35	24 Joh. Empf.
Mitw.	6 Jides	☾☾	☾☾, Sonnenschein,	6. 27	5. 33	25 Sophias
Donn.	7 Abdias	☾☾	☾☾, warm, und Regn,	6. 29	5. 31	26 Cyprianus
Freyt.	8 Pelagia	☾☾	☾♂, 2 Uhr in die Pz,	6. 31	5. 29	27 Cosm. Dim.
Sonn.	9 Dionysius	☾☾	☾♂, 5 Uhr 58 min. Abend.	6. 33	5. 27	28 Wenceslaus
41. W. Ev. Vom Sichtsbrüchigen, Matth. 9. Tagesl. 10 stund. 50 m.						
Sont.	10 19. S. n. Trin.	☾☾	(Amalia) wölftig, trübe,	6. 35	5. 25	29 18. v. Trinit.
Mont.	11 Burgard	☾☾	☾♂, Regen und windig,	6. 37	5. 23	30 Hieronymus
Dienst.	12 Maximilian	☾☾	☾♂, ☐♂, kalt, Reif,	6. 39	5. 21	1 Wemmon.
Mitw.	13 Eilmann	☾☾	☾♂, Sonnenschein,	6. 41	5. 19	2 Nathanael
Donn.	14 Callistus	☾☾	☾☾, ☐♂, frostig,	6. 43	5. 17	3 Jaksus
Freyt.	15 Hedewig	☾☾	☾♀, kalte Luft, helle,	6. 45	5. 15	4 Franciscus
Sonn.	16 Gallus	☾☾	☐♂, ☐♀, kalt,	6. 47	5. 13	5 Aurelia
42. W. Ev. Vom hochzeitlichen Kleide, Matth. 22. Tagesl. 10 st. 22 m.						
Sont.	17 20. S. n. Trin.	☾☾	☾♂, 10 Uhr 14 min. Morg.	6. 49	5. 11	6 19. v. Trinit.
Mont.	18 Lucas Evang.	☾☾	☾♂, ) Erdfern,	6. 51	5. 9	7 Abdias
Dienst.	19 Ferdinand	☾☾	☐♂, ☐♀, Sonnenschein,	6. 53	5. 7	8 Pelagia
Mitw.	20 Wendelinus	☾☾	☐♂, angenehm Wetter,	6. 55	5. 5	9 Dionysius
Donn.	21 Ursula	☾☾	☐♂, wölftig, Regen,	6. 57	5. 3	10 Amalia
Freyt.	22 Cordula	☾☾	☐♂, 2 Uhr in die Pz, trübe Luft,	6. 59	5. 1	11 Burgard
Sonn.	23 Severinus	☾☾	☐♂, 2 Uhr in die Pz, Regen,	7. 0	5. 0	12 Maximilian
43. W. Ev. Vom Königschen Sohn, Joh. 4. Tagesl. 9 stund. 56 min.						
Sont.	24 21. S. n. Trin.	☾☾	☾♂, ☐♂, kalt,	7. 2	4. 58	13 20. v. Trinit.
Mont.	25 Crispinus	☾☾	☐♂, 7 Uhr 32 min. Morg.	7. 4	4. 56	14 Callistus
Dienst.	26 Amandus	☾☾	☐♂, ☐♀, Reif,	7. 6	4. 54	15 Hedewig
Mitw.	27 Sabina	☾☾	☐♂, Sonnenschein, helle,	7. 8	4. 52	16 Gallus
Donn.	28 Simon Judä.	☾☾	☐♂, kalte Luft, trübe,	7. 10	4. 50	17 Florentinus
Freyt.	29 Narcissus	☾☾	☐♂, Wind, und Regenwetter,	7. 12	4. 48	18 Lucas Evang.
Sonn.	30 Claudia	☾☾	☐♂, ☐♀, trübe	7. 14	4. 46	19 Ferdinand
44. W. Ev. Von des Königs Rechnung, Matth. 18. Tagesl. 9 st. 28 m.						
Sont.	31 22. S. n. Trin.	☾☾	) Erdnahe, Wind,	7. 16	4. 44	20 21. v. Trinit.

Jahrmärkte: Den 3. Leipziger Mes. 4. Clausthal Vieh- u. Pferdew. Cönnern. 5. Cölleda, Dard-fen, Seebausen 11. Schwanbeck. Aken. 12. Artern, Hettstedt, Königsutter, Staßfurt. 14. Hoyt, Magdeburg. 15. Schwanbeck. 16. Dankerode, Emsleben, Halberstadt. 18. Eßlingerode, Ellrich, Gröbzig, Herbst-Pferde- u. Viehm. den 21. Kramm. 19. Bernburg, Eisleben, Haldensleben, Eichersleben, Wallhausen. 20. Bennedenslein. 21. Stolberg. 26. Frankenhausen, Löbchin, Osterwieck, Sandersleben. 28. Burg, Frohse, Hartzigerode. 29. Nienburg.



d. October. *Linuafus.* ~~112~~ 96 24

Transport.	—	—	102	13	6
9 <sup>er</sup> Jung nocte.	—	—	—	4	—
10 <sup>er</sup> Besoldung aus d. Hosp. Intra den.	—	—	8	18	—
20 <sup>er</sup> Jung nocte gratis. Walligen	—	—	—	—	—
21 <sup>er</sup> f labore c. Choro Symphon.	—	—	—	23	—
			<del>112</del>	10	6
			Latg.		



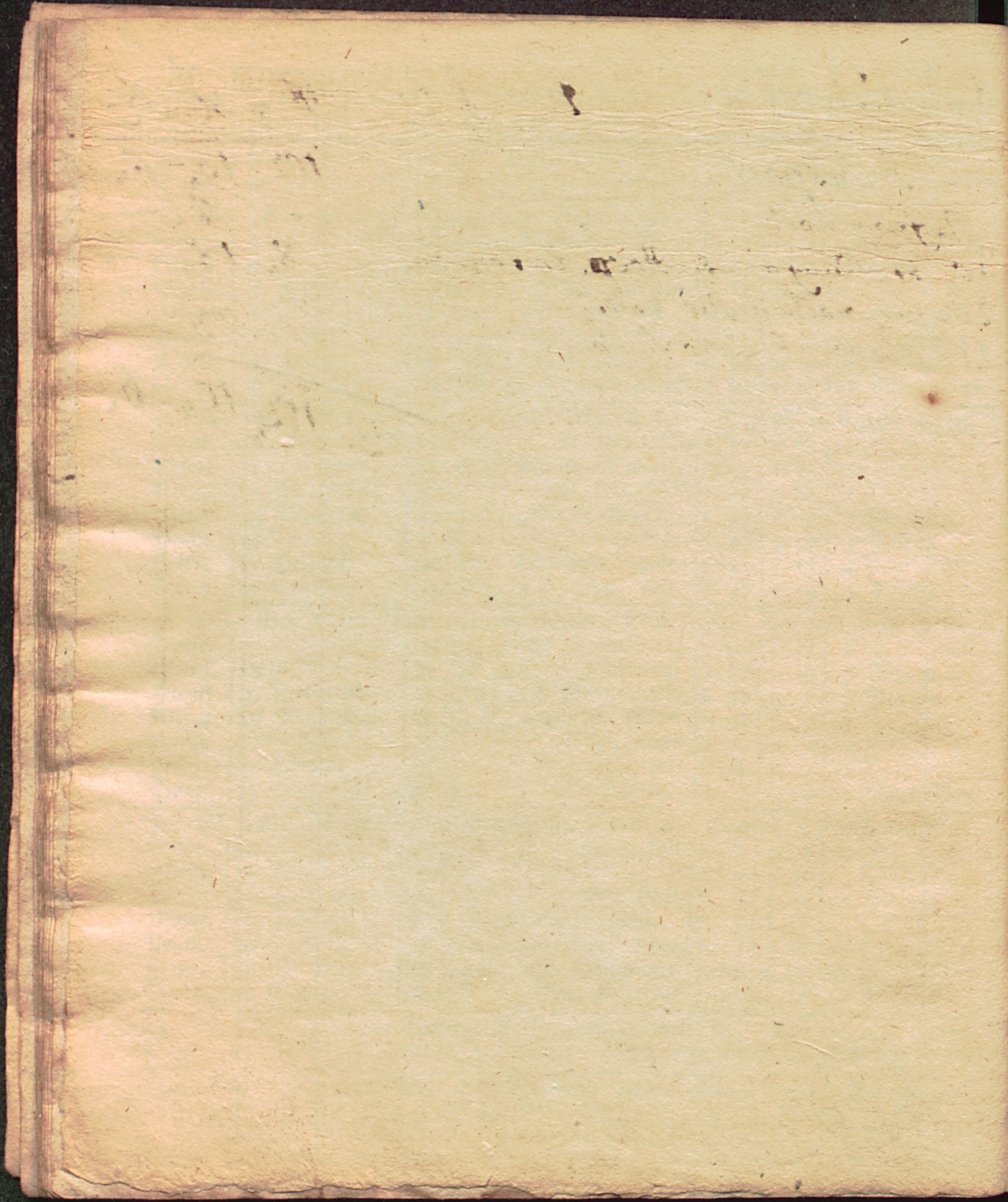

2  
u  
b  
d  
f  
g  
h  
i  
k  
l  
m  
n  
o  
p  
q  
r  
s  
t  
u  
v  
w  
x  
y  
z  
aa  
ab  
ac  
ad  
ae  
af  
ag  
ah  
ai  
aj  
ak  
al  
am  
an  
ao  
ap  
aq  
ar  
as  
at  
au  
av  
aw  
ax  
ay  
az  
ba  
bb  
bc  
bd  
be  
bf  
bg  
bh  
bi  
bj  
bk  
bl  
bm  
bn  
bo  
bp  
bq  
br  
bs  
bt  
bu  
bv  
bw  
bx  
by  
bz  
ca  
cb  
cc  
cd  
ce  
cf  
cg  
ch  
ci  
cj  
ck  
cl  
cm  
cn  
co  
cp  
cq  
cr  
cs  
ct  
cu  
cv  
cw  
cx  
cy  
cz  
da  
db  
dc  
dd  
de  
df  
dg  
dh  
di  
dj  
dk  
dl  
dm  
dn  
do  
dp  
dq  
dr  
ds  
dt  
du  
dv  
dw  
dx  
dy  
dz  
ea  
eb  
ec  
ed  
ee  
ef  
eg  
eh  
ei  
ej  
ek  
el  
em  
en  
eo  
ep  
eq  
er  
es  
et  
eu  
ev  
ew  
ex  
ey  
ez  
fa  
fb  
fc  
fd  
fe  
ff  
fg  
fh  
fi  
fj  
fk  
fl  
fm  
fn  
fo  
fp  
fq  
fr  
fs  
ft  
fu  
fv  
fw  
fx  
fy  
fz  
ga  
gb  
gc  
gd  
ge  
gf  
gg  
gh  
gi  
gj  
gk  
gl  
gm  
gn  
go  
gp  
gq  
gr  
gs  
gt  
gu  
gv  
gw  
gx  
gy  
gz  
ha  
hb  
hc  
hd  
he  
hf  
hg  
hh  
hi  
hj  
hk  
hl  
hm  
hn  
ho  
hp  
hq  
hr  
hs  
ht  
hu  
hv  
hw  
hx  
hy  
hz  
ia  
ib  
ic  
id  
ie  
if  
ig  
ih  
ii  
ij  
ik  
il  
im  
in  
io  
ip  
iq  
ir  
is  
it  
iu  
iv  
iw  
ix  
iy  
iz  
ja  
jb  
jc  
jd  
je  
jf  
jg  
jh  
ji  
jj  
jk  
jl  
jm  
jn  
jo  
jp  
jq  
jr  
js  
jt  
ju  
jv  
jw  
jx  
jy  
jz  
ka  
kb  
kc  
kd  
ke  
kf  
kg  
kh  
ki  
kj  
kk  
kl  
km  
kn  
ko  
kp  
kq  
kr  
ks  
kt  
ku  
kv  
kw  
kx  
ky  
kz  
la  
lb  
lc  
ld  
le  
lf  
lg  
lh  
li  
lj  
lk  
ll  
lm  
ln  
lo  
lp  
lq  
lr  
ls  
lt  
lu  
lv  
lw  
lx  
ly  
lz  
ma  
mb  
mc  
md  
me  
mf  
mg  
mh  
mi  
mj  
mk  
ml  
mm  
mn  
mo  
mp  
mq  
mr  
ms  
mt  
mu  
mv  
mw  
mx  
my  
mz  
na  
nb  
nc  
nd  
ne  
nf  
ng  
nh  
ni  
nj  
nk  
nl  
nm  
nn  
no  
np  
nq  
nr  
ns  
nt  
nu  
nv  
nw  
nx  
ny  
nz  
oa  
ob  
oc  
od  
oe  
of  
og  
oh  
oi  
oj  
ok  
ol  
om  
on  
oo  
op  
oq  
or  
os  
ot  
ou  
ov  
ow  
ox  
oy  
oz  
pa  
pb  
pc  
pd  
pe  
pf  
pg  
ph  
pi  
pj  
pk  
pl  
pm  
pn  
po  
pp  
pq  
pr  
ps  
pt  
pu  
pv  
pw  
px  
py  
pz  
qa  
qb  
qc  
qd  
qe  
qf  
qg  
qh  
qi  
qj  
qk  
ql  
qm  
qn  
qo  
qp  
qq  
qr  
qs  
qt  
qu  
qv  
qw  
qx  
qy  
qz  
ra  
rb  
rc  
rd  
re  
rf  
rg  
rh  
ri  
rj  
rk  
rl  
rm  
rn  
ro  
rp  
rq  
rr  
rs  
rt  
ru  
rv  
rw  
rx  
ry  
rz  
sa  
sb  
sc  
sd  
se  
sf  
sg  
sh  
si  
sj  
sk  
sl  
sm  
sn  
so  
sp  
sq  
sr  
ss  
st  
su  
sv  
sw  
sx  
sy  
sz  
ta  
tb  
tc  
td  
te  
tf  
tg  
th  
ti  
tj  
tk  
tl  
tm  
tn  
to  
tp  
tq  
tr  
ts  
tt  
tu  
tv  
tw  
tx  
ty  
tz  
ua  
ub  
uc  
ud  
ue  
uf  
ug  
uh  
ui  
uj  
uk  
ul  
um  
un  
uo  
up  
uq  
ur  
us  
ut  
uu  
uv  
uw  
ux  
uy  
uz  
va  
vb  
vc  
vd  
ve  
vf  
vg  
vh  
vi  
vj  
vk  
vl  
vm  
vn  
vo  
vp  
vq  
vr  
vs  
vt  
vu  
vv  
vw  
vx  
vy  
vz  
wa  
wb  
wc  
wd  
we  
wf  
wg  
wh  
wi  
wj  
wk  
wl  
wm  
wn  
wo  
wp  
wq  
wr  
ws  
wt  
wu  
wv  
ww  
wx  
wy  
wz  
xa  
xb  
xc  
xd  
xe  
xf  
xg  
xh  
xi  
xj  
xk  
xl  
xm  
xn  
xo  
xp  
xq  
xr  
xs  
xt  
xu  
xv  
xw  
xx  
xy  
xz  
ya  
yb  
yc  
yd  
ye  
yf  
yg  
yh  
yi  
yj  
yk  
yl  
ym  
yn  
yo  
yp  
yq  
yr  
ys  
yt  
yu  
yv  
yw  
yx  
yy  
yz  
za  
zb  
zc  
zd  
ze  
zf  
zg  
zh  
zi  
zj  
zk  
zl  
zm  
zn  
zo  
zp  
zq  
zr  
zs  
zt  
zu  
zv  
zw  
zx  
zy  
zz



# Mond-Wechsel und Witterung.

October.

Das letzte Viertel den 2. des Abends, möchte sehr unbeständig werden, dabey doch warme Luft und Regen.

Nur der zeigt wahrer Christen Kraft, Der sich, aus Dankbarkeit Zu Gott, der ihn als Vater liebt,

Der neue Mond oder Weinschein, den 9. Abends, giebt mit Abwechslung Heiß und Kälte, des Tages aber warmes Herbstwetter.

Was seine Pflicht gebueh Getreulich zu erfüllen übt, Wenns auch die Welt nicht sieht,

Das erste Viertel den 17. des Morgens, wird unbeständig, kalt und windig, zuletzt aber wieder angenehm.

Wenn ihr die That auch nicht gefällt, Genug daß Gott sie sieht, Und sie dem Heiligsten gefällt.

Der volle Mond den 25. des Morgens, drohet auf kalte und trübe Luft, Wind und viel Regen.

ständige Zirkel von Lustbarkeiten, in dem ich beständig herumgetrieben wurde, und die erstaunliche Begierde, mit der ich jeden galanten Narren anhörte, der auf den Altar meiner Eitelkeit Weihrauch streute, hatten meinen Mann langer Zeit Zweifel wider meine Tugend erregt, und ihm natürlich genug schließen lassen, daß diejenige, welche sich aus dem Scheine der Tugend nichts mehr mache, auch wohl auf die Wirklichkeit derselben nicht strenge mehr halten werde. In dieser qualenden Vermuthung, und weil er voraussetzte, daß mein Kammermädgen etwas erfahren müßte, wenn ich einen unerlaubten Umgang hätte, ließ er sie oft nach der Galanteriehändlerinn kommen, weil er aus Furcht, daß man ihm einer verbotenen Vertraulichkeit mit ihr beschuldigen möchte, nicht oft in seinem Hause mit ihr allein sprechen möchte. So brachten mich die Maßregeln, die er nahm, meinem Untergange vorzukommen, ins Unglück, und so wurde durch den verkehrten Stolz einer Elenden, die seiner gänzlich unwürdig war, das Glück seiner Familie auf ewig verwüstet, da er eben sich alle Mühe gab, es wieder herzustellen.

Hätten

D	M	W
Auf. u. Unterg.	Uhr. N.	Tag
8 33		1
9 26		2
10 33		3
11 56		4
N. D.		5
1 23		6
2 51		7
4 12		8
U. D.		9
6 13		10
6 31		11
6 51		12
7 12		13
7 49		14
8 35		15
9 29		16
10 30		17
11 36		18
U. D.		19
12 46		20
1 59		21
3 7		22
4 18		23
5 34		24
N. D.		25
5 39		26
6 1		27
6 34		28
7 24		29
8 27		30
9 45		31

Schreibcalender, der Weinmonat hat 31 Tage.

Ein Dieb wurde im dritten Stockwerke eines Hauses auf der That ertapet, man prügelte ihn zur Treppe hinunter; in der andern Etage empfiengen sie ihn eben so; und die unten im Hause wohneren, warfen ihn zur Thür hinaus. Der Dieb blieb vor dem Hause eine Weile stehen, als wenn er es bedauerte, was ihm begegnet war; endlich sprach er: Ich hätte nicht geglaubt, daß eine solche gute Ordnung in diesem Hause gehalten würde.

II. Monat Tage.	Allgemeiner Reichs-Kalend.		Mondwechsel, Aspect.		Sonnen		Julianischer Kalender	
	NOVEMBER.	Lauf in Reich	Zeichen und Gestirne	auf das 1779ste Jahr.	Aufgang u. M.	Untergang u. M.	Weinmonat.	
Mont.	1	Aller Heiligen	☾	6 Uhr 30 min. Morg.	7. 19	4. 41	21	Ursula
Dienst.	2	Aller Seelen	☾	☐h, kalte Luft,	7. 21	4. 39	22	Cordula
Mittw.	3	Theophilus	☾	*♀, Regenwetter, Wind,	7. 23	4. 37	23	Severinus
Donn.	4	Charlotte	☾	*♂, Δ♂, Sonnensch.	7. 25	4. 35	24	Salome
Freyt.	5	Blandina	☾	*♀, windig und trübe,	7. 27	4. 33	25	Crispinus
Sonn.	6	Leonhard	☾	☽♂, ☽♀, ☐♂,	7. 29	4. 31	26	Amandus
45. W.	Ev. Vom Zinsgrofchen, Matth. 22.				Tagesl. 9 stund. 0 min.:			
Sont.	7	23. S. n. Zeit.	☾	☽♀, Regen, Wind,	7. 30	4. 30	27	22. p. Trinit.
Mont.	8	Malachias	☾	6 Uhr 56 m. Morg.	7. 32	4. 28	28	Simon Juda
Dienst.	9	Theodorus	☾	☽h, trübe u. kalte Luft,	7. 34	4. 26	29	Marcissus
Mittw.	10	Mart. Inche	☾	*♀, *♂, nass & Wett.	7. 36	4. 24	30	Claudia
Donn.	11	Wicr. Dych.	☾	stürmische Witterung,	7. 38	4. 22	31	Wolfgang
Freyt.	12	Jonas	☾	☽h, kalte Luft,	7. 39	4. 21	1	Wintermon.
Sonn.	13	Eugenius	☾	*♂♂, *♀♀, *♂,	7. 41	4. 19	2	Aller Seelen
46. W.	Ev. Von Jairi Tochter, Matth. 9.				Tagesl. 8 stund. 34 min.			
Sont.	14	24. S. n. Zeit.	☾	☽ trit in ☽, ) Erfern,	7. 43	4. 17	3	23. p. Trinit.
Mont.	15	Leopoldus	☾	☽ trit in ☽, Δ♀,	7. 45	4. 15	4	Charlotte
Dienst.	16	Ottomarus	☾	7 Uhr 7 min. Morg	7. 46	4. 14	5	Blandina
Mittw.	17	Hugo	☾	☐♀, Wind und Regen,	7. 48	4. 12	6	Leonhard
Donn.	18	Gottschall	☾	*♀, Δ♂, kalte Luft,	7. 49	4. 11	7	Erdmann
Freyt.	19	Elisabeth	☾	*♂, Δ♀, Frost, Wind,	7. 51	4. 9	8	Malachias
Sonn.	20	Edmund	☾	☽♀, Δ♂, trübe, kalt,	7. 52	4. 8	9	Theodorus
47. W.	Ev. Von der Verwüstung, Matth. 24.				Tagesl. 8 stund. 12 min.			
Sont.	21	25. S. n. Zeit.	☾	(Marie Opfer.) ☽h,	7. 54	4. 6	10	24. p. Trinit.
Mont.	22	Alphonsus	☾	☽ trit in ☽,	7. 55	4. 5	11	Martin Disch.
Dienst.	23	Elemens	☾	8 Uhr 22 min. Abends,	7. 56	4. 4	12	Jonas
Mittw.	24	Leberecht	☾	Schnee, (streb. Mondfinst.)	7. 58	4. 2	13	Eugenius
Donn.	25	Catharina	☾	*♀, Δ♀, trübe, kalt,	7. 59	4. 1	14	Obadiah
Freyt.	26	Conradus	☾	Frost und Schnee,	8. 0	4. 0	15	Leopoldus
Sonn.	27	Günther	☾	☐♀, kalte Luft, Regen,	8. 1	3. 59	16	Ottomarus
48. W.	Ev. Einreitung Christi, Matth. 21.				Tagesl. 7 stund. 56 min.			
Sont.	28	1. Advent	☾	) Erdnabe, stürmisch,	8. 2	3. 58	17	25. p. Trinit.
Mont.	29	Noah	☾	☽ Δ♂, ☽♂, Schnee,	8. 4	3. 56	18	Gottschall
Dienst.	30	Andreas	☾	☽ 1 Uhr 54 m. Nachm.	8. 5	3. 55	19	Elisabeth

Der Tag bricht an Morg. um 5 U. 23 min. Die Nacht bricht an Abends um 6 U. 37 min.

Jahrmärkte: Den 1. Merseburg. 2. Kalbe, Rochstedt. 4. Ahlsleben, Barby, Wegeleben. 8. Mannsfeld, Dranienbaum. 9. Croppenstedt, Schönungen, Sondershausen. 11. Halle, Bipper. 12. Wollmirstedt. 15. Frankfurt an der Oder, Meß, Queblinburg. 16. Dessau, Genthin, Güsten, Hornburg, Seehausen. 18. Bernburg. 22. Schraplau. 23. Eßleben, Hettstedt, Wangleben. 25. Gerbstedt. 27. Ermleben. 28. Schaffstedt. 30. Ahlsleben.

d. November. Linnæus. ~~172~~ 9<sup>n</sup> 2<sup>n</sup>

Transport.	—	172 <sup>n</sup>	10 <sup>n</sup>	6 <sup>n</sup>
4 <sup>n</sup> Jung noctu.	—	— <sup>n</sup>	3 <sup>n</sup>	— <sup>n</sup>
9 <sup>n</sup> Befragung aus den Defekten Intra den	—	13 <sup>n</sup>	3 <sup>n</sup>	— <sup>n</sup>
19 <sup>n</sup> Jung. Kreuzholz der folgenden Jahres	—	— <sup>n</sup>	8 <sup>n</sup>	— <sup>n</sup>
26 <sup>n</sup> Jung noctu. der Defektkunde Weist	—	— <sup>n</sup>	3 <sup>n</sup>	— <sup>n</sup>
28 <sup>n</sup> Jung noctu.	—	— <sup>n</sup>	3 <sup>n</sup>	— <sup>n</sup>
		126 <sup>n</sup>	6 <sup>n</sup>	6 <sup>n</sup>

J. 18. qtr. Jahr in goldschütz.

Aus der Vacanz an locus Besoldung von H. Superind.

J. 24. qtr.	—	—	2 fl.	
J. 22. xtr.	—	—	4 fl.	von Gensur und Muz.
J. 12. Febr. 1780.	—	—	1 fl.	
J. 23. Febr. 1780.	—	—	4 fl.	
J. 1. März 1780.	—	—	3 fl.	von Gensur und Gensur.

# Mond-Wechsel und Witterung.

## November.

Das letzte Viertel den 1. des Morgens, giebt durchgängig kalte Luft und Regen. Verleihe, o Gott, mir Muth, Auch mit Verlaß von Ehr und Geld, Von Freunden, Glück und Mut, Betrost zu thun was dir gefällt.

Der neue Mond oder Winterchein den 8. des Morgens, zeigt noch auf unbeständige Wetter u. kalte Luft. Des Gerechten Genuss des Lebens.

Des Lebens Glück recht zu genießten, Erhalte stets ein gut Gewissen, Fern froh dich deines Schöpfers freun, Und trachte stets sein Kind zu seyn.

Das erste Viertel den 16. des Morgens, hält noch viel Regen und kalte Luft. Empfindung eines Christen im Unglück.

Auch mitten im Gefühl der Plagen Dich gläubig deinen Vater nennen; O D! wie schwer ist diese Psich.

Der volle Mond den 23. des Abends, mit einer Mondfinsterniß, wird trübe Luft und Schnee geben.

Das letzte Viertel den 30. des Nachmittages, mit anhaltenden Frost u. Schnee.

Hätten indeß die traurigen Folgen sich hiermit geendiget, so wäre es vielleicht möglich gewesen, daß ein Leben voll Reue mir eine entfernte Idee von Trost hätte darbieten können, und das Unglück, in welches ich nach Verdienst gerathen, hätte vielleicht mein Versehen auf gewisse Weise gebüßt. Aber ach! zu der Schuld meiner Untreue sollten noch Blutschulden kommen, und nicht bloß Herr Markham sollte um alle seine Ruhe gebracht werden, sondern mein eigener Vater! O Himmel! die bloße Erinnerung des Unglücks, das meine Schande verursacht hat, machet mich noch iso fast wahnsinnig, und ich erstaune, daß die Geseze solche Ungeheuer wie ich bin, nicht aus der menschlichen Gesellschaft herausschaffen. Allmächtiger Gott! siehe auf mich mit einem Auge voll Mitleiden herab! Diese Thränen sind nicht Thränen eines betrogenen Stosses; diese Locken werden nicht deswegen aus meinem elenden Haupte gerissen, weil man meiner Eitelkeit nicht mehr schmeichelt. Nein! die Angst meiner Seele ist die Furcht einer wahren Zerknirschung und Reue! Ich hoffe auf Vergebung in jener Welt, ob ich gleich in dieser auf keine Verzeihung

D	Auf u. Unterg.	Ubr. m.	1799
11	9		1
U. N.			2
12	36		3
1	57		4
3	20		5
4	44		6
6	6		7
U. N.			8
5	17		9
5	51		10
6	29		11
7	19		12
8	18		13
9	21		14
10	31		15
11	38		16
U. N.			17
12	47		18
2	0		19
3	9		20
4	27		21
5	43		22
U. N.			23
4	33		24
5	16		25
6	15		26
7	28		27
8	52		28
10	19		29
11	42		30

Schreibcalender, der Wintermonat hat 30 Tage.



Ein Schwabe sollte einst im Felde bey einer Kanone Schildwacht stehen, er verlies aber seinen Posten, und setzte sich indessen in ein nahe liegendes Wirthshaus. Als nun der Officier den Posten besuchte, so war keine Schildwacht da. Er wurde sogleich aufgesucht. Da nun der Officier ihn fragte: Warum er seinen Posten verlassen hätte? so sagte er: Herr Hauptmann, ich habe an der Kanone probiert, und hinten und vorne gehoben, einer trägt sie also nicht weg. Kommen aber mehrere darzu; so bin ich auch nichts nütze dabey.

12. Monat	<b>Allgemeiner Reichs-Kalend.</b>	<b>Mondwechsel, Aspect.</b>	Sonnen		<b>Julianischer Kalender</b>	
Tage.	DECEMBER.	Lauf in Reich	Zeichen und Gewitter auf das 1779ste Jahr.	Aufgang u. M.	Untergang u. M.	Wintermonat.
Mittw.	1 Ionianus		♀, kalte Luft,	8. 6	3. 54	20 Edmund
Donn.	2 Candida		* h, Frost und Schnee,	8. 7	3. 53	21 <b>Maria Opfer</b>
Freyt.	3 Casianus		♀, Δ ♀, * ♀,	8. 8	3. 52	22 Alphonfus
Sonn.	4 <b>Barbara</b>		in  Regenwetter,	8. 9	3. 51	23 Clemens
49. W. <b>Ev. Vom Zeichen des Himmels, Luc. 21. Tagesl. 7 stund. 40 m.</b>						
Sont.	5 <b>2. Advent</b>		☉, Sonnenschein,	8. 10	3. 50	24 <b>26. p. Trinit.</b>
Mont.	6 <b>Nicolaus</b>		* u, * ♀, ♀, Wind,	8. 11	3. 49	25 <b>Catharina</b>
Dienst.	7 Agathon		☉ 11 Uhr 1 m. Abends,	8. 12	3. 48	26 Conradus
Mittw.	8 <b>Maria Empf.</b>		<b>(Anschub. Sonnens.)</b>	8. 13	3. 47	27 Günther
Donn.	9 Joachim		♀ telic in  Schnee,	8. 13	3. 47	28 Rufus
Freyt.	10 Judith		* h, Frost und Schnee,	8. 14	3. 46	29 Noah
Sonn.	11 Damascius		gellude, ☾ Erofern,	8. 14	3. 46	30 <b>Andreas</b>
50. W. <b>Ev. Johannes im Gefängniß, Matth. 11. Tagesl. 7 st. 30 min.</b>						
Sont.	12 <b>3. Advent</b>		* h, windig, Regen,	8. 15	3. 45	1 <b>Christmonat</b>
Mont.	13 <b>Lucia Dittl.</b>		Δ u, ♀, kalte Luft,	8. 15	3. 45	2 Candida
Dienst.	14 Mikasius		Frost und viel Schnee,	8. 16	3. 44	3 Casianus
Mittw.	15 <b>Quatember</b>		♀, kalte Luft,	8. 16	3. 44	4 <b>Barbara</b>
Donn.	16 Ananias		☾ 3 Uhr 26 min. Morg.	8. 16	3. 44	5 Otto
Freyt.	17 Lazarus		Δ h, Sonnenschein kalt,	8. 17	3. 43	6 <b>Nicolaus</b>
Sonn.	18 Christoph		♀ u, * ♀, trübe Luft,	8. 17	3. 43	7 Agathon
51. W. <b>Ev. Zeugniß Johannis, Joh. 1. Tagesl. 7 stund. 26 min.</b>						
Sont.	19 <b>4. Advent</b>		Δ ♀, kalte Luft, Schnee,	8. 17	3. 43	8 <b>4. Advent</b>
Mont.	20 Abraham		stürmische Witterung,	8. 18	3. 42	9 Joachim
Dienst.	21 <b>Thomas Apost.</b>		☉ tritt in  kürzter Tag,	8. 18	3. 42	10 Judith
Mittw.	22 Beata		<b>(Winters-Anfang)</b>	8. 18	3. 42	11 Damascius
Donn.	23 Dagobertus		☉ 3 Uhr 17 min. Morg.	8. 18	3. 42	12 Epimachus
Freyt.	24 Adam, Eva		☉ tritt in  u, Wind,	8. 18	3. 42	13 <b>Lucia Dittl.</b>
Sonn.	25 <b>Heil. Geistesfest</b>		Δ h, stürmisch, Schnee,	8. 17	3. 43	14 Mikasius
52. W. <b>Ev. Darum siehe, ich sende zu euch, Matth. 23. Tagesl. 7 st. 26 m.</b>						
Sont.	26 <b>Stephanus</b>		* u, kalt, ☾ Erdnahe,	8. 17	3. 43	15 <b>3. Advent</b>
Mont.	27 <b>Joh. Evang.</b>		Schnee, stürmisch,	8. 17	3. 43	16 Ananias
Dienst.	28 <b>Unsch. Kindl.</b>		Δ ♀, kalte Luft,	8. 16	3. 44	17 Lazarus
Mittw.	29 Jonathan		☉ 11 Uhr 54 min. M.	8. 16	3. 44	18 <b>Quatember</b>
Donn.	30 David		Schneestöber, trübe,	8. 16	3. 44	19 Manasse
Freyt.	31 Schwester		♂ u, nasse Luft, Regen,	8. 16	3. 44	20 Abraham

Der Tag bricht an Morgens um 6 U. 4 min. Die Nacht bricht an Abende um 5 U. 56 min.

Jahrmärkte: Den 2. Weitin. 3. Schönbeck. 6. Bleicherode, Rabegast, Wernigerode.  
7. Aschersleben, Jeshitz, Kälbra, Quersurth, 13. Ulrich. 14. Cönnern. 28. Goslar.



d.	December.	Lincafur.	fl.	gr.	sch.
	Transport.	—	126	6	6
10.	Besoldung aus der Otterau nach 1779.	2	13	3	—
19.	Besoldung aus der Vacanz von H. Superintendent ausfl. abflenz	4	9	—	—
22.	Besoldung aus der Commission auf die Monate October, November u. Dec. des 1779. Jahres	12	12	—	—
		Latz.	156	6	6
15	Off. Lohn aus der Vacanz von H. Superintendent.				
24.	Mltr. Eselholz				
20.	große Mltr. Deputat Holz von quädigster Genossenschaft				

d. 28. Jahr in am lincley fuß zu der galeßou



# Mond-Wechsel und Witterung.

December.

Der neue Mond oder Christfchein, den 7. Decemb. Abends, mit einer Sonnenfinsterniß, glebt Frost, gelinde Luft, Wind und Schnee.

Herr! lehr mich in bösen Tagen  
Noch deine Vater Huld erkennen,  
Und hoffen was dein Wort verspricht.

Das erste Viertel den 16. des Morgens, deutet auf trübe Luft, Regen u. Schnee.

Der sparsame Mann.

Der reiche Titius ward arm in  
wenig Jahren.  
Wie kont' es anders seyn!  
Er lebte zu genau;

Der volle Mond den 23. des Morgens, Anfangs Sturmwind und Regen, hernach aber Frost u. Schnee.

Es nahm der kluge Mann,  
Um Aethen zu erivahren,  
So sehr verliebt er war,  
Doch niemals eine Frau.

Das letzte Viertel den 29. Abends, wird mit Sturm viel Regen und Schnee das Jahr beschließen.

hung und Ruhe mehr warten darf! Doch ich muß fortfahren.

In dem Augenblicke, da meine Uncreue dem Herrn Markham zu

Ohren kam, flog er zu mir = =

(ich war eben in meinem Puz zu mer) und mit einem Tone

voller Verweisung rief er aus: O Matilda! womit habe ich dies

um dich verdient? War es nicht genug, daß du mir meine Ruhe

rahnst, mußttest du mir auch noch meine Ehre rauben? Aber wenn

du ja meine Ehre nicht mehr achtetest, was hatten dir deine armen

Kinder gethan? Sie hatten dich niemals beleidiget, wenn ich

auch so unglücklich gewesen bin, dir zu misfallen; sie verdienten

Mitleiden, wenn du auch keines für mich haben wolltest! Aber

Madam! (fuhr er mit einer zornigen Stimme fort, die mich ganz

versteinerte,) ob sie mich gleich elend gemacht haben, so sollen sie

mich doch nicht verächtlich machen! In diesem Augenblick müßten

sie mein Haus verlassen, und niemals sollen sie einen Fuß wieder

über die Schwelle setzen. Für die unglücklichen Kinder soll aufs

beste gesorget werden, aber man wird sie das Andenken einer Mutter

vergessen lehren, die ihnen Schande gemacht, und ihrem unglücklichen Vater den Dold ins

Herz gestochen hat Forts. künst.

D  
Auf. u.  
Unterg.  
Uhr. M.

N. B.	1	2	3	4	5	6	7	8	9	10	11	12	13	14	15	16	17	18	19	20	21	22	23	24	25	26	27	28	29	30	31
1	7																														
2	26																														
3	46																														
5	5																														
6	21																														
U. N.																															
4	17																														
5	0																														
5	54																														
7	1																														
8	5																														
9	14																														
10	25																														
11	31																														
U. B.																															
12	40																														
1	53																														
3	5																														
4	22																														
5	45																														
7	8																														
U. N.																															
4	49																														
6	11																														
7	43																														
9	11																														
10	36																														
11	56																														
U. B.																															
1	12																														

Schreibkalender,  
der Christmonat  
hat 31 Tage.

## Der kluge Entschluß.

Ich muß, solls in der Welt mir glücken,  
Nicht wohl mit ihr zusammen schicken.  
Sie will, was mir gefälle, sich nicht zur Regel nehmen;  
Je nun! So will ich mich hinfert nach ihr bequemen.

Witthsch, Kal,

D

## Auszug des Churfürstl. Sächs. Mandats, wegen Stempelung und Verkaufung der Kalender in den Churfürstl. Sächs. und incorporirten Landen.

Es sollen in den sämtlichen Churfürstl. Sächsischen und incorporirten Landen alle zu führende erlaudete Kalender, ohne Unterschied, zweymal mit dem rothen Sächsischen dazu verfertigten Stempel gestempelt seyn: als einmal auf dem Titelblatte, und das zweytemal auf dem Blatte, wo der Monat December schließt, & mit kein Unterschleif verübet werde, und soll nunmehr kein schwarzer Stempel gültig seyn. Für diese doppelte Stempelung wird bezahlet: von jedem Dutzend in Octavo 6 gl. in Quarto 4 gl. in Duodez 3 gl. u. s. w. von jedem Buch Blättern- oder Wand-Kalender 4 gl. und von jedem Stück Contour-Kalender 6 pfennige.

Ueber dieses aber an General-Accessen von inländischen Kalendern nur die Handlungs-Accessen der Händler; Dahingegen aber von fremden Kalendern, ohne Unterschied, statt der sonst gegebenen 2 gl. 6 pf. von einem Thaler, soll nunmehr von jedem Stück derer Kalender einen Groschen erlegt werden.

Dasern nun jemand, wer der auch sey, solchem zuwider handelt, und ungestempelte Kalender entweder verkaufen oder kaufen würde: so sollen nicht nur dergleichen Kalender als Contreband angesehen und confisciret werden; sondern es soll auch sowol Verkäufer als Käufer für jedem ungestempelten Kalender einen Thaler Strafe noch nachzahlen.

Solchemnach werden alle diejenigen, so von den Ausländern Kalender an sich erhandeln, und nicht obige Abgabe, 1 gl. für jedes Stück, nebst Stempelung erlegt haben, hiermit nochmals ernstlich verbotzen, und dergleichen ungestempelte Kalender gänzlich untersaget. Im Fall also derjenige, so heimlich welche von Fremden an sich gehandelt hätte, und er angegeben wird: so soll derselbe mit doppelter Strafe belegt werden, und für den fremden Verkäufer mit bezahlet.

Auch wird ferner befohlen, daß niemanden erlaubt seyn soll mit Kalendern zu handeln, als den Buchdruckern, Buchhändlern, und Buchbindern in den Städten.

Dahingegen allen Hausirern, Nahim- und Bütten-Krämern, zumal überhaupt das Hausiren in den Städten und auf dem Lande, absonderlich den Ausländern, (ausgenommen auf den Messen und Märkten) völlig verbotzen wird aller und jeder Kalenders-Verkauf, bey Confiscation derselben, und dabey noch fünf Thaler Strafe, hiermit gänzlich untersaget.

Inmaßen denn sowol hierauf, als was die verbotzene Einführung und Verkaufung ungestempelter Kalender überhaupt betreffe, sämtliche Beamte, Räte in Städten, und übrige Obrigkeit, ein wachsames Auge zu führen, genau darüber zu halten, und von den Uebertretern die verwickelte Strafe ohne Rücksicht einzubringen.

Nichtminder sollen die Gleits-Actis- und andere Einnehmere, auch Visitatores, ferner die Franksteuer-Revisores, und zwar letztere bey ihren andern Verrichtungen, so, wie sie gegen der Spielkarten thun, auch auf die Kalender-Impost Unterschleife mit Achtung geben, solche ausfindig zu machen suchen, und gegen Genützung des vierten Theils der einzubringenden Strafe, beförigten Ortes anzeigen.

So geschähen und geben zu Dresden, am 30. October Anno 1773.

Friedrich August.

(L. S.)

Christian Gottlieb Freyherr von Gutschmid,

Christian August Menius.

In diesem 1779. Jahre nach unsers lieben **H E R R N**  
und Heilandes **J E S U** Christi Geburt rechnet man:

Von Erschaffung der Welt, nach der Lehre Calvisii,	=	=	Jahre	5726
Nach der allgemeinen Sündfluth über die ganze Welt	=	=	"	4072
Nach dem Leyden und Sterben, Auferstehung und Himmelfahrt Jesu Christi	=	=	"	1746
Von des ersten Deutschen Kaisers Caroli M. Krönung, so geschehen Anno 800.	=	=	"	980
Von Stiftung der Churfürsten, nach Martini Poloni Meinung, A. 996.	=	=	"	783
Vom Anfang der Regierung Sr. Kais. Majest. Josephs II. seit 18. August 1765.	=	=	"	14
Vom Anfang der Regierung Friedrich August, als Churfürst in Sachsen, seit dem 17. Decemb 1763, im	=	=	"	16
Von der Geburt Hro. Hochgräf. Gnaden, des jetzt regierenden Grafen, Herrn Carl Ludwig, Grafen zu Stolberg-Stolberg,	=	=	"	37
Vom Anfang Deroselben Regierung, seit den 4. Juli 1762.	=	=	"	17
Von Anordnung des alten Julianischen Calenders, nämlich 41 Jahr vor Christi Geburt, sind nun verstorben	=	=	"	1825
Von Einführung des Neuen Gregorianischen Calenders, Anno 1582.	=	=	"	198
Von Einführung des allgemeinen Reichs Calenders, seit den 7. Junii 1776.	=	=	sind	3
Von Uebergebung der Augspurgischen Confession Kaiser Carl dem V. 1530.	=	=	"	249
Von Erfindung der edlen Buchdruckerkunst, seit 1440.	=	=	"	339
Von Einführung des Papiermachens in Deutschland	=	=	"	309

Erklärung der Zeichen und Character in diesem Calender:

☉ Der neue Mond.	☿ Auserwählt Aderlassen.	△ Trigonus, Gedritterschein.
☽ Das erste Viertel.	♁ Gut Schropfen.	□ Quadratus, Gevierterisch.
☾ Der volle Mond, ist roth	♂ Gut Kinder entwehnen.	* Sextilis, Septilschein.
☽ Das letzte Viertel, ist roth	♊ Gut säen und pflanzen.	SS. Semisextilschein.
☿ Glücklicher Tag, ist roth	♋ Gut Holz fällen.	♁ Drachenkopf.
♁ Unglücklicher Tag	♌ Gut Haar abschneiden.	♂ Drachenschwanz.
☼ Gut Arzney nehmen.	♍ Conjunctio, Zusammenkunft.	☽ Vormittage.
♁ Gut Aderlassen.	♎ Oppositio, Gegenschein.	☿ Nachmittage.

Die zwölf himmlischen Zeichen.

♈ γ Widder.	♌ Ω Löw.	♍ ♀ Schütze.
♉ δ Stier.	♎ ♀ Jungfrau.	♏ ♀ Steinbock.
♊ II Zwilling	♏ ♀ Waage.	♐ ♀ Wassermann
♋ ♀ Krebs.	♑ III Scorpion.	♒ ♀ Fische.

Die Tage der Wochen.

☉ Sonntag.	♁ Donnerstag
☽ Montag.	♀ Freytag.
♁ Dienstag.	♂ Sonnabend
♀ Mittwoch.	

Die sieben Planeten und deren Lauf.

♁ Saturnus endet den Lauf in 29 Jahren und 180 Tagen.	☉ Sonne endet den Lauf in 1 Jahre.
♃ Jupiter endet den Lauf in 11 J. 318 T.	♀ Venus " " " 225 Tagen.
♂ Mars " " " 1 J. 322 T.	♁ Mercurius " " " 88 Tagen.
	☽ Mond " in 27 Tag, 7 St. 43 Min.

## Bericht vom Aderlassen, Baden und Schröpfen:

Beym Aderlassen hat die Noth keine Gefahr, und darf man sich vor keinen verworfenen Tag oder Zeichen im Calender fürchten, wenn die Gefahr eine Aderlaß erfordert. Wenn aber keine treibende Noth vorhanden, ist es im Frühling und Sommer auf der rechten Seiten, im Herbst und Winter aber auf der linken Seite am besten, und kann man alsdenn sich zugleich richten nach des Mondes Lauf und Stelle im Zodiaco, nebst andern Aspecten der Planeten. Für allen Dingen ist zu merken, daß man nicht leicht Aderlasse im Eintritt des neuen und vollen Lichtes, und wenn der Mond oder die Sonne bey dem Saturno u. Mars, oder in ihrem Gevierten oder Gegen-Schein stehen; zwischen dem ersten und letzten Viertel des Mondes ist



es am besten. Daneben kan man sehen auf die Zeichen des Zodiaci, darinnen der Mond geht, nach Anleitung des Iahmännleins, und daß man an keinem Gliede Aderlasse in eben dem Zeichen des Mondes, so das Glied regieret. Man muß auch einen Unterscheid der Temperamente und Leibs Constitutionen bey dem Aderlassen in Acht nehmen. Die Phlegmatici können Aderlassen, wenn der Mond im Widder und Schützen; die Cholericci im Krebs und

Fischen; die Melancholici aber in der Wage und Wassermann; wobey jedoch der Respect der Zeichen auf die Glieder zu halten; weil der Widder das Haupt regieret; den Hals der Stier; die Schultern, Arme und Hände die Zwillinge; die Lunge, Magen und Milz der Krebs; das Herz und Rücken der Löwe; den Bauch und Eingeweide die Jungfrau; Blase und Nieren die Wage; die Schaam der Scorpion; die Hüfte der Schütz; die Knie der Steinbock; die Schienbeine der Wassermann; die Füße die Fische.

Aderlaß- Bad- und Schröpf-Tafel. Glättliche Tage in diesem Jahre sind also:

Januarius, der 6, 8, 16, 20, 25, und 29.  
 Februarius, der 2, 5, 6, 11, 12, 19, 20, und 21.  
 März, der 1, 4, 10, 11, 17, 24 und 25.  
 April, der 4, 6, 8, 9, 15, 19 und 21.  
 May, der 2, 5, 7, 12, 19, 23, 27 und 28.  
 Junius, der 5, 6, 9, 10, 12, 22 und 24.

Julius, der 2, 6, 11, 16, 19, und 21.  
 Augustus, der 3, 6, 9, 10, 25, und 30.  
 September, der 1, 2, 9, 10, 15, 16, 21, und 29.  
 October, der 1, 2, 6, 7, 13, 16, und 21.  
 November, der 2, 4, 7, 10, 12, 17, und 23.  
 December, der 1, 4, 8, 12, 16, 18, und 21.

Allgemeine Regel vom Saen und Pflanzen; wie

1. Was über sich in Blättern und Kraut zu wachsen pflanz, als Sallat, Kobl, und dergl. ist im neuen Mond und ersten Viertel zu pflanzen.
2. Was Blumen bringen soll, als Lilien, Rosen ic. kan man zwischen dem 1 Viertel. u. vollen Mond stecken.
3. Was Samen und Früchte teagen soll, als Erbsen, Linsen, u. allerley Getrayde, ist zwischen dem vollen Monde u. letzten Viertel in die Erde zu bringen.
4. Was aber unter sich in Wurzeln wachsen soll, als Rüben, Niren, Zwiebeln ic. kan zwischen dem letzten Viertel und neuen Monde gesät werden.

auch von Pstropfen und Beschneiden der Bäume.

1. Die Fortsetzung der Bäume geschieht am besten im Herbst, wenn Tag und Nacht gleich ist, etwa drey Tage vor oder nach dem vollen Monde.
2. Bäume beschneiden und säubern geschieht am besten im Abnehmen des Mondes.
3. Ein Baum, der im Februario gepstropfet wird, soll keine wärmliche Früchte tragen, und den Baum selbst soll kein Wurm beschädigen.
4. So ein Baum gepstropfet wird 3 Tage vor dem neuen oder vollen Mond, so trägt er Früchte nach 3 Jahren, dies ist gegründet nach des Mondes Art.



# PROGNOSTICON auf das Jahr n. C. G. 1779.

## Von den Vier Jahreszeiten.

### 1. Vom Winter.

Der Winter bekommt seinen Anfang, wenn die Sonne bey uns zu Mittage ihren niedrigsten Stand am Himmel erreicht, und von dannen zu uns wieder herauf steigt, damit sie in das Zeichen des Steinbocks tritt, auch die kürzesten Tage und die längsten Nächte machet. Solches ist geschehen im verfloffenen 1778sten Jahre den 21. December um 4 Uhr 53 Min. des Abends.

#### Witterung dieser Jahreszeit.

Der Winter dieses Jahres scheint kalt und veränderlich Wetter zu geben. Der Anfang des Jenners hält Frost und Schnee, hernach Sturmwind und Regen; gegen dem Neumond wieder Frost und Schnee. Mit dem ersten Viertel unbeständig Wetter, und wird mit Frost und Schnee den Monat endigen. Der Hornung wird Anfangs Schnee und Frost geben, darnach gelinde Luft und trübe; mit dem letzten Viertel anhaltenden Frost und Schnee; nach dem Neumond Regen und Wind; und mit dem ersten Viertel Frost, und dann trübe Luft. Der Anfang des Märzmonats hält Frost und Schnee, hernach kalte und trübe Luft bis zum ersten Viertel; alsdenn Reif und Kälte, nachher aber sehr warm Frühlingswetter mit Regen und Sonnenschein bis zu Ende.

### 2. Vom Frühlinge.

Der Frühlung nimmt seinen Anfang, wenn die Sonne auf der Mittellinie des Himmels den ersten Punct des Widder erreicht, und damit allenthalben den Tag und die Nacht von gleicher Länge machet. Solches geschieht zu diesemmal den 20. März um 6 Uhr 28 minuten des Abends.

### Witterung zu dieser Zeit.

Der Frühlung dieses Jahres wird sehr fruchtbar werden. Der April ist Anfanges veränderlich mit Reif, Kälte und Regen; mit dem letzten Viertel aber erfolgt warme und fruchtbare Frühlingswitterung, mit Donner und Regen vermengt. Der Anfang des Maymonats bringt noch viel Regen u. Wind, nachher aber sehr heiß und fruchtbar Frühlingswetter. Der Brachmonat wird mit der warmen Witterung anhalten. Das letzte Viertel wird sehr heiße Witterung haben; der Neumond warme Luft; und das erste Viertel wird sehr heiße Sommertage haben.

### 3. Vom Sommer.

Der Sommer bekommt seinen Anfang wenn wir die Sonne zu Mittage am höchsten sehen, und sie den ersten Punct des Krebses eingenommen, auch damit die längsten Tage und die kürzesten Nächte machet. Solches geschieht in diesem Jahre den 21. Junii um 4 Uhr 21 min. des Nachmittags.

#### Witterung zu dieser Zeit.

Der Sommer in diesem Jahre bringt sehr warm und fruchtbar Wetter. Der Heumonath giebt durchgängig sehr heiße Sommertage, zum Besten der Heuerndte; mit dem letzten Viertel trübe und Regen. Der Augustmonat heiße und fruchtbare Sommertage, zum Besten der Kornerndte; der Neumond Regen und Wind; aber mit dem ersten Viertel wird warmes und trockenes Sommerwetter bis zu Ende. Zu Anfange des Herbstmonates wird Wind und Regen, hernach warm und fruchtbar; der Neumond ist sehr fruchtbar; und das letzte Viertel wird kühle Tage, hernach aber warm u. angenehm.

#### 4. Vom Herbst.

Der Herbst tritt herein, wenn die Sonne zum andern mal die Mittellinie des Himmels in dem ersten Punkte der Waage erreicht, und damit wieder Tag und Nacht allenthalben gleich macht. Welches zu dießmal den 23. September um 5 Uhr 58 minuten des Morgens geschieht.

#### Witterung in dieser Zeit.

Der Herbst hat jederzeit eine unbeständige und nasse auch kühle Witterung. Im Anfange des Weinmonats ist warme Luft, auch Regen. Der Neumond bringt Kälte und Kälte, hernach warm und angenehmes

Herbstwetter, zum Vessen der Felds und Saats-Arbeit. Das erste Viertel Kälte und kalte Luft, auch viel Regen. Der Wintermonat wird zu Anfange kalte und trübe Luft bringen, hernach Sonnenschein; nach dem Neumonde kommen Sturmwinde und Regen; aber das erste Viertel wird Frost, Wind und Schnee haben. Der Christmonat bringt zu Anfange Frost und Schnee; nach dem Neumonde kommt wieder gelinde Luft, viel Regen und Wind, alsdenn gegen dem letzten Viertel kommt kalte Luft, Frost und Schnee, und wird sich mit Sturmwinden und vielen Regen das Jahr wol vollends beschließen.

### Von den Sonn- und Mond-Finsternissen.

Es sind in diesem Jahre nach der astronomischen Rechnung Fünf Finsternissen, nämlich drey an der Sonne und zwey an dem Monde, von welchen uns aber in unsern nordlichen Gegenden nur eine partiale an der Sonne, und eine totale am Monde sichtbar werden.

Die erste ist eine kleine unsichtbare Sonnenfinsterniß den 16 May um 1 Uhr 43 minuten des Morgens, vor Sonnenaufgange, auch dazu noch mit einer großen südlichen Mondbreite, mithin hier zu Lande der Mond weit unter der Sonne weggeht, und nur blos in den weit entlegendsten Südländern beobachtet werden könnte.

Die zweite ist eine unsichtbare totale Mondfinsterniß, den 30 May des Morgens, bey dem Sonnenaufgange. Der Eintritt des Monden in den Erdschatten geschieht um 3 Uhr 56 minuten 55 Secunden mit Untergange des Mondes, wovon wir also hies nichts sehen können.

Die dritte ist eine kleine sichtbare Sonnenfinsterniß, den 14 Junius des Morgens. Der Anfang ist um 8 Uhr 22 minuten, das Mittel oder die größte Verfinsternung um 8

Uhr 58 minuten, und das völlige Ende um 9 Uhr 37 minut. Die ganze Wähnung ist eine Stunde 15 minuten.

Die vierte ist die totale sichtbare Mondfinsterniß, den 23. November des Abends, und kann, sofern die Luft klar ist, vom Anfange bis zu Ende von uns betrachtet werden.

Der Anfang dieser Finsterniß begiebt sich des Abends um 6 Uhr 59 minuten 38 secunden, und der Anfang der Total-Verfinsternung um 7 Uhr 57 minuten 58 Secunden. Das Mittel der ganzen Finsterniß um 8 Uhr 47 minuten 3 secunden, und ihre Größe erstreckt sich auf 20 Zoll 44 minuten. Das Ende der Total-Verfinsternung um 9 Uhr 36 minut. 8 secunden, und das völlige Ende der ganzen Finsterniß erfolgt um 10 Uhr 34 m. 28 sec. Die totale Verdunkelung währet 1 Stunde 38 min. 10 secund. und die völlige Dauer der Finsterniß beträgt 1 St. 34 min. 50 secunden.

Die fünfte und letzte ist unsichtbare Sonnenfinsterniß, den 7 Decemb. um 11 Uhr des Nachts, da die Sonne tief unter der Erden steht, und ist also nicht zu sehen.



## Auszug aus dem Hundertjährigen Kalender.

In diesem 1779. Jahre regieret der Planet die Sonne.

Hat sowol im Aufgange als Niedergange neben ihr hergehend den Stern Venus, wirket temperierte Wärme, dencet außer ihrem Scheine, die überflüssig angezogenen Theile des Mercurii von dem Viertel zu separiren. Dieser Planet ist mittelmäßig gut, warm und fruchtbar; ein gütiger Planet, wenn er gute Aspecten hat, machet die Leute schön, stark, fromm, großmüthig, bedachtsam, ruhig, großgeehrt, beförderet ein langes Leben, gesunden Leib, machet ein gutes aufrichtiges Gemüth. Dieses Jahr wird mehr trocken als feuchte seyn. Die Tage in diesem Sommer sind hitzig, die Nächte aber kühl. Der Sommerbau muß zeitig vorgenommen werden. Das Korn wird trefflich gut, auch der Weizen. Im Frühlinge müssen keine Schafe auf den Saamen gelassen werden. Den Herbstsaamen soll man unter säen, damit er im folgenden nassen Frühlinge nicht aufwachsen möge, doch ist es nicht nöthig gar zu zeitig zu säen. Es werden die Birnen, Kirscheln, Blüße, Zwetschen und Eibeln gut gerathen. Ost- und Nord-Wind wehet dieses Jahr mehr, als der West- oder Süd-Wind. Viel Ungewitter werden sich einkünden mit Donner, Blitz und Hagel, aber nicht viel Regen dabey. Dieses ist unheimlich. Gott wird es zum besten machen.

### Von den Stufen-Jahren der Menschen:

Zehen Jahr ein Kind. Zwanzig Jahr ein Jüngling. Dreyzig Jahr ein Mann. Vierzig Jahr wohl gehen. Fünfzig Jahr stille stahn. Sechzig Jahr gehts Alter an. Siebzig Jahr ein Greiß. Achtzig Jahr nimmer weis. Neunzig Jahr ein Kinder Spett. Hundert Jahr: Genade Gott! Die Stufen-Jahre sind folgende: Von der Zahl 7 rechnet man das 7. 14. 21. 28. 35. 42. 49. 56. 63. 70. 77. 84. 91. und 98. Unter diesen wird sonderlich das 49. Jahr, weil es das 7 mal siebenende Jahr ist, für gefährlich gehalten; am allermeisten aber ist das 56. Jahr, welches das Stufen-Jahr der Helden genennet wird, das gefährlichste, weil in solchem Jahre gemeinlich die vornehmsten Helden sterben. Von der Zahl 9 sind folgende: das 9. 18. 27. 36. 45. 54. 63. 72. 81. 90. 99. Unter diesen Jahren ist das 63. Jahr das allergefährlichste, weil die Alten darinnen mehrentheils ihren Tod zu gewarten haben. Wer dieses Jahr überlebet, der mag wohl sagen, daß er dem Tode entlaufen ist. Dieses Jahr wird das große Stufen-Jahr genennet, weil es sowol von der Zahl 7, als auch 9, ein Stufen-Jahr ist. Denn 7 mal 9, oder 9 mal 7, ist 63.

### Die vier Quatember nach dem verbesserten Stilo:

1. Reminiscere, den 24. Februar, ist 10 Wochen lang.
2. Trinitatis, den 26. May, ist 13 Wochen lang.
3. Crucis, den 15. Septemb. ist 16 Wochen lang.
4. Lucia, den 15. December, ist 13 Wochen lang.

Von Weihnachten bis Fastnachten sind 7 Wochen 2 Tage;  
Heiliges Osterfest fällt den 4. April;  
Heiliges Pfingstfest fällt den 23. May;  
Sonntage nach Trinitatis sind 25.

# Eine ordentliche Resolvierung, Thaler zu Gulden, und Gulden zu Thalern zu machen.

Welche

Zu Nutz allen denenjenigen, so in Einnahme und Ausgabe

viel zu verrichten, hieher gesetzt.

Th.	Gul.	Gr.	Th.	Gul.	Gr.	Thl.	Gul.	Gr.	Gul.	Th.	Gr.	Gul.	Thl.	Gr.	
1	1	3	35	40	0	62	78	18	1	0	21	35	30	15	
2	2	6	36	41	3	70	80	0	2	1	18	36	31	12	
3	3	9	37	42	6	71	81	3	3	2	15	37	32	9	
4	4	12	38	43	9	72	82	6	4	3	12	38	33	6	
5	5	15	39	44	12	73	83	9	5	4	9	39	34	3	
6	6	18	40	45	15	74	84	12	6	5	6	40	35	0	
7	8	0	41	46	18	75	85	15	7	6	3	41	35	21	
8	9	3	42	48	0	76	86	18	8	7	0	42	36	18	
9	10	6	43	49	3	77	88	0	9	7	21	43	37	15	
10	11	9	44	50	6	78	89	3	10	8	18	44	38	12	
11	12	12	45	51	9	79	90	6	11	9	15	45	39	9	
12	13	15	46	52	12	80	91	9	12	10	12	46	40	6	
13	14	18	47	53	15	81	92	12	13	11	9	47	41	3	
14	16	0	48	54	18	82	93	15	14	12	6	48	42	0	
15	17	3	49	56	0	83	94	18	15	13	3	49	42	21	
16	18	6	50	57	3	84	96	0	16	14	0	50	43	18	
17	19	9	51	58	6	85	97	3	17	14	21	51	44	15	
18	20	12	52	59	9	86	98	6	18	15	18	52	45	12	
19	21	15	53	60	12	87	99	9	19	16	15	53	46	9	
20	22	18	54	61	15	88	100	12	20	17	12	54	47	6	
21	24	0	55	62	18	89	101	15	21	18	9	55	48	3	
22	25	3	56	64	0	90	102	18	22	19	6	56	49	0	
23	26	6	57	65	3	91	104	0	23	20	3	57	49	21	
24	27	9	58	66	6	92	105	3	24	21	0	58	50	18	
25	28	12	59	67	9	93	106	6	25	21	21	59	51	15	
26	29	15	60	68	12	94	107	6	26	22	18	60	52	12	
27	30	18	61	69	15	95	108	12	27	23	15	61	53	9	
28	32	0	62	70	18	96	109	15	28	24	12	62	54	6	
29	33	3	63	72	0	97	110	18	29	25	9	63	55	3	
30	34	6	64	73	3	98	112	0	30	26	6	64	56	0	
31	35	9	65	74	6	99	113	3	31	27	3	65	56	21	
32	36	12	66	75	9	100	114	6	32	28	0	66	57	18	
33	37	15	67	76	12	1000	1142	18	33	28	21	67	58	15	
34	38	18	68	77	15	2000	2285	15	34	29	18	68	59	12	
													1000	875	0
													2000	1750	0

# Genealogisches Verzeichniß

der jetzt lebenden Höchst und Hohen Häupter in Europa.

## Anhalt-Bernburg:

Fürst, Friedrich Albrecht, succed. den 18. May 1765. Ritter des Russisch-Kais. St. Andreas-Ordens, geb. den 15. August 1735.

Kind. 1) Erbprinz, Merius Friedrich Christian, geb. 12 Junii 767. 2) Pauline Christiane Wilhelmine, geb. 23 Febr. 769.

Vollbürt. Geschw. a) Frederika Augusta Sophia, verm. an den regierenden Fürsten zu Anhalt-Zerbst, Ritterin des Russisch-Kais. St. Catharinen-Ordens, geb. 28. aug. 741. b) Christina Elisabeth Albertina, vermählt an August, Fürst zu Schwarzb. Sondershausen, geb. 14 nov. 746.

Halbschw. Sophia Louisa, verm. an Friedr. Gottlob Heinrich, regierend. Grafen zu Solms-Baruth, seit 20 may 753, geb. 29 Junii 732. Deren

Kind. 1) Frederike Wilhelmine Louise, geb. 14. september 755. 2) Friedrich Carl Leopold, geb. 27 octob. 757.

## Anhalt-Bernburg-Schaumburg:

Fürst, Carl Ludwig, succed. 19 april 772. Holländ. General-Lieut. von der Infanterie, Deutscher Ordens Ritter der Valley Utrecht, und Commandant von Rheenen, geb. 16 may 723.

Gem. Amalia Eleonora, Prinzessin von Solms-Braunfels, verm. 16 dec. 765, geb. 22 nov. 734.

Kind. 1) Victor Carl Friedrich, geb. 2 nov. 767. 2) Wilhelm Ludwiga, geb. 19 april 771. 3) Sophia Charlotte Caroline Louise, geb. 29 sept. 773. 4) Caroline Ulrike Charlotte, geb. 22 septemb. 775.

Stiefm. Hedwig Sophia, Gräfin von Hentel-Donnersmark, geb. 7 may 717. Witwe seit 1772

Vollbürt. Geschw. a) Victoria Charlotte, Witwe des verstorbenen Markgraf Friedrich Christian von Brandenburg. Bayreuth seit 762, geb. 25 sept. 715. b) Franz Adolph, des schwarzen Adler- und Johanniter-Ordens Ritter, Kön. Preussisch. General-Lieutenant und Chef eines Infant. Regiments, geb. 7 Julii 724. Dessen

Gem. Maria Josepha, Grafen Joh. Wolfgang von Haslingen auf Gubren Tochter, des Pfälzischen St. Elisabeth Dedens Dame, verm. 19 oct. 762, geb. 13 sept. 741.

Kinder: 1) Friedrich Franz Joseph, geb. 1 März

769. 2) Victoire Amalie Ernestine, geb. den 11 febr. 772.

Halbschw. c) Friedrich Ludwig Adolph, Ritt. des St. Arden Ordens, Obrist. des dem zwentzen Regim. Drarten-Rassau in Helland, geb. 29 nov. 746.

d) Sophia Charlotta Ernesta, verm. an den regierenden Fürsten Wolfgang Ernst zu Jfenburg-Dirstein, geb. 3 april 743. e) Victor Amadeus, des St. Annen-Ordens Ritter, Russisch-Kais. General-Major, geb. den 21 may 744. Dessen

Gem. Magdalena Sophia, Prinzessin von Solms-Braunfels, verm. 22 april 778, geb. 4 Junii 742

Bat. Halbschw. Sophia Christina Antonetta Eberhardine Wilhelmine, verm. Fürstin zu Schwarzb. Sondersh. geb. 6 febr. 709.

## Anhalt-Cöthen:

Fürst. Carl-Georg Leberedht, Senior des Fürstl. Hauses seit den 18. may 765. succed. dem Heren Vater den 6. august 755. Ritt. des kön. polnischen weißen Adler- und des kön. Dänischen Elephanten-Ordens, geb. 15 august 730.

Gem. Louise Charlotte Frederike, Prinz f. von Holl. Klein-Glücksb. des de l'Union parfaite-Ordens Dame, verm. 26 Junii 763.

Kind. 1) Erbprinz, August Christian Friedrich, geb. 18. nov. 769.

2) Carl Wilhelm, geb. 5 jan. 771

Vollb. Geschw. a) Christina Anna Agnes, verm. an den regierenden Graf zu Stolb. Wernigerode, geb. 5 decemb. 726. b) Johanne Wilhelmine, verm. an den Fürst Fried. Hans Carl von Schönauich-Carolath, kön. preuß. Gen. Lieut. der Cavall. seit 749, geb. 4 nov. 728. c) Friedrich Erdmann, Herr der freyen Standesherrschaft Plessen in Schlesien, Ritt. des franzöf. Ordens du Merite Milit. Großkreuz, und des kön. poln. weißen Adler-Ordens, kön. franz. Gen. Lieut. und Obrist. eines Regim. zu Fuß, geb. 26 octob. 731. Dessen

Gem. Louise Ferdinande, Gräfin von Stolb. Wernigerode, verm. 18 Junii 766.

Kind. 1) Emanuel Ernst Erdmann, geb. 9. jan. 768. 2) Friedrich Ferdinand, geb. 25. Junii 769. 3) Anna Amalia, geb. 20. may 770.

4) Christiane, geb. 8. febr. 774.

Halbschw. Maria Magdalena Benedicta, Canonissin zu Sandersheim, geb. 22. März 739.

Halbschw. Maria Magdalena Benedicta, Canonissin zu Sandersheim, geb. 22. März 739.

Halbschw. Maria Magdalena Benedicta, Canonissin zu Sandersheim, geb. 22. März 739.

### Anhalt: Dessau:

Fürst, Leopold Friedrich Franz, succedirte dem Herrn Vater 16 decemb. 751. trat die völlige Regierung an den 20 octob. 758. Ritt. des königl. Preussischen schwarzen Adler-Ordens, geb. den 10 august 740

Gem. Louise Henriette Wilhelmine, Markgräfin von Brandenburg. Schwedi, verm. 25 julii 767

Kind, Friedrich, Erbprinz, geb. 27 dec. 769

Geschw. a) Henriette Catharine Agnese, Canonissin zu Herborn, geb. 5 junii 744. b) Joh. Georg, Kön. Preuß. Obrist-Lieut. von der Armee, auch Domherr zu Magdeb. geb. 28 jan. 748. c) Catharina, verm. Gräfin zu Lippe-Deimold, geb. 19 jan. 749. d) Albert, geb. 22 april 750. Dessen

Gem. Henriette Caroline Louise, Gräfin von der Lippe-Bissersfeld, verm. 25 octob. 774

Nat. Geschw. 1) Friedrich Heinrich Eugenius, Churfürstl. Sächs. Gen. Feldmarsch. des weißen Adler-Ordens Ritt. und Gouvern. zu Wittenberg, geb. 27 dec. 705. 2) Anna Wilhelmine, geb. 12 junii 715. 3) Leopoldina Maria, verm. Markgräfin zu Brandenburg. Schwedi, seit 739. geb. 13 decemb. 716. 4) Henriette Amalia, Dekanissin zu Herborn, geb. 7 decemb. 720

### Anhalt: Zerbst:

Fürst, Friedrich August, succed. 26 märz 747. erhielt 2 julii 751 ven. aetat. trat die Regierung an den 28 sept. 752. Ritt. des Russisch. St. Andreas- und Hollst. St. Annen-Ordens, kais. kön. General der Caball. seit 764. und Reichs-General-Feldm. Lieutenant seit 768. geb. 8 august 734

Zwente Gem. Frederika Augusta Sophia, Prinzessin von Anhalt-Bernb. des Russisch-Kais. St. Catharinen-Ordens Dame, verm. 27 may 764

Schwesf. Sophia Augusta Frederika, nahm 1744 den 9 julii die Griechische Religion und den Namen Catharina Alexiewna an, verm. sich mit dem Großfürst von Russland und Herzog von Holstein-Gottorp 1745. ist seit den 9 junii 762 Regierende Russische Kaiserin, geb. 2 may 729

### Augsburg:

Bischof, Clemens Wenzel Hubert, Kön. Prinz von Pohlen und Chursachsen, Churfürst zu Trier, zum Coadjutor erwählt den 5 nov. 764. Bischoff den 20 august 768. geb. 28 sept. 739

### Baden-Baden:

Des letzten Markgraf August Georg Witwe: Maria Victoria, Prinzessin von Arnberg, geb. den 26 septob. 714

Tochter erster Ehe: Elisabeth Augusta Francisca Eleonora, Sternkreuz-Ordens Dame, geb. den 16 märz 725

### Baden-Durlach:

Markgraf, Carl Friedrich, succed. seinem Herrn Großvater den 12 may 738. und zu Baden-Baden den 21 octob. 771. Ritter des Elefantens- und St. Huberti-Ordens. geb. 22 novemb. 728

Gem. Carolina Louise, Prinzess. von Hessen-Darmst. des St. Cathar. Ord. Dame, verm. 28 jan. 751

Kind. 1) Carl Ludwig, Obrist des Schwäb. Kreis- und des St. Andr. Ordens Ritt. geb. 14 febr. 755

Gem. Amalia Frederika, Prinzessin von Hessen-Darmstadt, verm. 15 julii 774

Kind. Catharina Amalia Christine Louise, und Frederike Wilhelmine Caroline, als Zwillinge, geb. 12 julii 776

2) Friedrich, des de la Fidel Ordens Ritt. bey dem zweyten Bataillon des zweyten Regiments Dantien-Rassau in Holland. Diensten, und des Schwäb. Kreises Obrist. geb. 29 august 756

3) Ludwig Wilhelm August, geb. 9 febr. 763

Bruder, Wilhelm Ludwig, Holländ. General-Vieut. Gouvern. zu Arnheim, und Obrister eines Holländischen Infanterie-Regiments, geb. 14 jan. 732

Großvat. Brud. Christophs Kinder:

a) Carl August Joh. Reinhard, Reichs-General-Feldmarschall, des Schwäb. Kreises Gen. Feldzeugmeist. Kais. Kön. Gen. Feldm. Lieut. Obrist. eines Schwäb. Kreis-Infanterie-Regiments, geb. 14 novemb. 712.

b) Carl Wilhelm Eugenius, Carbinisch. General-Lieutenant, des Churfürstl. St. Huberti-Ordens Ritt. geb. 12 nov. 713.

c) Christoph, Kais. Kön. Gen. Feldmarschall, und Reichs-General-Feldzeugmeist. auch Obrist. eines Infanterie-Regiments, des Jagd-Ordens Ritter, geb. 5 junii 717

Bamberg:

### Bamberg:

Fürst und Bischoff, Adam Friedrich Joseph Maria Franciscus, Graf von Seinsheim, Bischoff zu Würzburg, und Herzog zu Franken, erwählt den 21 april 757. geb. den 10 febr. 708

### Bayern:

Churfürst, Maximilian Leopold Jos. Ferdinand; starb den 29 decemb. 777. Dessen Witwe:

Maria Anna Sophia, Prinzessin Königs Friedrich Augustus in Pohlen und Churfürsten zu Sachsen, des Catharina-Ordens Dame.

Schwesf. Maria Antonia Walpurgis Cimprosa; des St. Catharinen-Ordens Dame, verm. Churfürstin zu Sachsen, geb. 18 julii 724

Wal.

**Wat. Brub. Sohn, Clemens Franz, Witwe:**  
Amalia Maria Anna, Pfälzgräfin von Sulzbach,  
seit 770. des St. Elisabeth-Ordens Dame.

### **Berchtesgaden:**

Fürst und Probst, Franz Joseph Anton, Probst  
und Herr zu Berchtesgaden u. Freyherr von  
Hausen auf Gleichenstorf, erwählt den 3 august  
768. geb. 16 may 715

**Brandenburg, f. Königl. Haus Preußen.**

### **Brandenburg: Culmbach:**

Lehterer Markgraf, Friedrich Christian, starb den  
20 jan. 769. Dessen Witwe?

Victoria Charlotta, Fürst Victor Amadei Adolph  
zu Anspach-Schaumb. Tochter.

**Brub. Sohn, Friedrichs Witwe:**

Sophia Carolina Maria, Prinzessin von Braun-  
schweig-Wolfenb. seit 763

Tochter erster Ehe: Elisabeth Friederika Sophia,  
verm. Herzogin zu Würtemb. Stuttgart,  
geb. den 30 august 732

**Markgr. Friedrich Ernsts Witwe: Christiana So-  
phia, Herzogin von Braunschw. Bevern, seit 762.  
Dame des de l' Union Parfaite-Ordens.**

### **Brandenburg-Anspach-Bayreuth:**

Markgraf, Christian Friedrich Carl Alexander,  
suced. den 3 august 757. Ritt. des schwarzen Ad-  
ler-Ordens, Kön. Preuß. Gen. Lieut. und Chef des  
Bayreuthischen Dragon. Regim. des Fränkischen  
Kreises Obrister, auch General-Feldm. u. Obrist.  
über zwey Cavall. Regiment. geb. 24 feb. 736

**Gem. Friederika Carolina, Prinzessin von Sachsen-  
Coburg, verm. 22 novemb. 754**

**Mutter, Friederika Louise, Kön. Prinz. von Preußen.**

### **Braunschweig: Wolfenbüttel:**

Herzog, Carl, succed. 3 sept. 735. Ritt. des schwarz.  
Adler- und Elephant. Ordens, geb. 1 august 713

**Gem. Philippine Charlotte, Kön. Prinzessin von  
Preußen, verm. 2 julii 733**

**Kind. a) Carl Wilhelm Ferdinand, des schwarz.  
Adler-blauen Hofenbands- und weißen Falken-  
Ordens Ritter, Kön. Preuß. General von der  
Infanterie, erhielt das zu Halberstadt liegende  
Infant. Regiment seit 773. geb. 9 oct. 735**

**Gem. Augusta Friederika Ludovika, Prinzessin von  
Wallis, Herzogin von Cornwallis, Gräfin von  
Wiltshire, und Baronne von Winchester, ver-  
mählt den 16 jan. 764**

**Kind. 1) Augusta Caroline Friederike Louise, geb.  
den 3 decemb. 764. 2) Carl Georg August,**

**geb. 8 febr. 766. 3) Carol. Amalia Elisabeth,  
geb. 17 may 768. 4) Georg Wilhelm Christ.  
geb. 27 junii 769. 5) August, geb. 18 august  
770. 6) Friedrich Wilhelm, geb. 9 oct. 771?  
7) Amalia Charlotta Louise Dorothea, geb.  
den 22 novemb. 772.**

**b) Sophia Carolina Maria, verw. Markgräfin zu  
Brandenb. Culmbach, geb. 8 oct. 737. c) Anna  
Amalia, verw. Herzogin zu Sachsen-Weimar,  
geb. 24 oct. 739. d) Friedrich August, Domb.  
zu Lübeck, des schwed. Seraphinen-Kön. preuß.  
schwarzen Adler- u. Weim. de la vigil. Ordens  
Ritter, Gen. Lieut. und Obrist. eines Infanterie-  
Regim. unter des Hn. Wat. Wölkern, auch Kön.  
Preuß. Gen. Lieut., Gouverneur zu Rastrein, und  
Chef eines Infant. Regim. event. Succes. im  
Herzogth. Dels, geb. 29 oct. 740. Dessen  
Gem. Frieder. Sophia Charlotte Augusta, Prinzess.  
von Würtemb. Dels, verm. 6 sept. 768.**

**e) Elisabeth Christ. Ulrika, war verm. an Friedrich  
Wilhelm, Prinz von Preußen, g. s. hieden 769.  
Residirt zu Stettin, geb. 9 nov. 746. f) Augusta  
Dorothea, Dechantin zu Duerblind. und Stifts-  
Dame zu Sandersh. geb. 2 oct. 749. g) Maxi-  
milian Julius Leopold, Kön. preuß. Obist. seit  
776. des de la vigil. Ord. Ritt. geb. 10 oct. 752  
Geschw. 1) Anton Ulrich, lebt in Rußland, geb. den  
28 august 714**

**Kind. Catharina, geb. 26 julii 741**

**2) Elisabeth Christina, verm. an Friedrich II. Kö-  
nig in Preußen, geb. 8 nov. 715. 3) Ludwig  
Ernst, Joh. Comth. zu Supplinburg, des weißen  
u. schwarzen Adler- und St. Andreas. auch des  
Holländ. St. Georg-Ordens Ritter, R. K. und  
Holländ. Gen. Feldm. Gouvern. zu Herzogenb.  
Obrist. der Holländ. Garde zu Fuß, eines kaiserl.  
Infant. u. Wolfsg. Cavall. Regim. des H. R. K.  
Gen. Feldm. geb. 25 sept. 718. 4) Ferdinand,  
des Kön. preuß. schwarz. Adler-blauen Hofenb.  
und Joh. Ordens Ritt. Dechant zu Magdeburg,  
geb. 12 jan. 721. 5) Louise Amalia, August  
Wilh. Prinz von Preußen Witwe, geb. 29 jan.  
722. 6) Sophia Antoinette, verm. Herzogin  
zu Sachsen-Coburg, geb. 23 jan. 724. 7) The-  
ressa Natalia, Aeltestin zu Sandersheim, geb.  
4 junii 728. 8) Juliana Maria, verw. Köni-  
gin in Dänemark, geb. 4 sept. 729.**

### **Braunschweig Bevern:**

Herzog, August Wilhelm, Kön. preuß. General der  
Infant. und Chef eines Regim. zu Fuß, Gouver-  
neur zu Stettin, des schwarzen Adler-Ordens Rit-  
ter, geb. 10 octob. 715

**Beschw.** 1) Christina Sophia, de l' Union parfaite-  
Ordens Dame, Witwe des Markgraf Fried. Ernst  
zu Brandenburg, Culmbach, geb. 22. jan. 717. 2)  
Friedrich Carl Ferdinand, kön. Dän. Gen. Lieut.  
der Infant. Obrist. und Chef der Garde zu Fuß,  
Commandeur der sämtlichen Infant. in Seeland,  
und Gouverneur in Kopenhagen, Inspector aller  
Infanterie in Schleswig und Holstein, des Ele-  
phanten-Ordens Ritter, geb. 5. april 729.

**Braunschweig, Thür = Hannover, siehe  
Groß, Britannien.**

**Bruxen, ein Suffragan von Salzburg.**

**Fürst und Bischoff, Leopold Maria Joseph, aus  
dem Hochgräf. Hause von Epaur-Pflaum und  
Walsör, Dom-Dechant den 8 oct. 720. Fürst und  
Bischoff den 18 oct. 747. Consecrirt den 28. april  
748. geb. den 10. may 699.**

**Thür, ein Suffragan vom Erzbißch. zu Mainz.  
Fürst und Bischoff, Job. Anson, Freyh. von Fe-  
derspiel, Herr von und zu Lichtereg, Domdechant,  
erw. 6. feb. 755. geb. 24. oct. 708.**

**Cöln:**

**Thürfürst, Maximilian Friedrich, aus dem Reichs-  
Gräflichen Hause zu Königseg-Rottensfels, erw.  
den 6. april, und consecr. 16. august 761. Bischoff  
zu Münster den 16. sept. 762. geb. 13. may 708.**

**Corvey, steht unmittelbar unter dem Patste.**

**Fürst und Abt, Freyherr von Brabeck, aus dem  
Hause Kobhausen, erw. den 18. julii 776.**

**Constanz oder Costniz, ein Suffrag. v. Mainz:**

**Fürst und Bischoff: Maximilian, Baron von Rodt,  
ein Bruder des vorigen gewesenen Domprobstes,  
erw. den 21. decemb. 775**

**Curland und Semgallien:**

**Herzog, Peter, Rußisch. Gen. der Cavall. und des  
St. Andr. Alex. Newsky und des weißen Adler-  
Ordens Ritt. geb. 4. jan. 724.**

**Zweite Gem. Eudora, eine Prinzessin aus dem Hause  
Jesubow, verm. zu Petersb. den 6. märz 774.**

**Beschw.** 1) Hedwig Elisabeth, trat zur Griechisch.  
Religion 749. verm. an Baron Tschekassow,  
Rußisch-kaiserl. Kammerherrn 759. geb. 23. junii  
727. 2) Carl Ernst, des weißen Adler-Ordens  
Ritter, geb. 30. sept. 728. verm. 778. mit der  
Schwest. des Fürsten Poninsky, Kron-Schatzmeister  
in Pohlen.

**Mutter, Benigna Gottlieba, von Trothagen-Trep-  
den Tochter, des Catharinen Ordens Dame, geb.  
den 4. octob. 703.**

**Dänemark:**

**König, Christian VII. succed. 14. jan. 766. des**

**Seraphinen-Ordens Ritt. geb. 29. jan. 749.**

**Kind. 1) Friedrich, Kronprinz, geb. 28. jan. 768.**

**2) Louise Auguste, geb. 7. julii 771.**

**Beschw. a) Sophia Magdalena, verm. an den König**

**in Schweden, geb. 3. julii 746. b) Wilhelmine**

**Caroline, verm. an den Erbprinz Wilhelm zu Hes-**

**sen-Cassel, geb. 10. julii 747. c) Louise, verm. an**

**den Prinz Carl von Hessen-Cassel, geb. 30. jan. 750.**

**Halbbrud. d) Friedrich, des Elephanten-Ordens**

**Ritter, geb. 11. octob. 753.**

**Gem. Sophia Friederika, Prinzessin von Mecklenb;**

**Schwerin, verm. 11. octob. 774.**

**Mutter, Juliana Maria, Prinzess. von Braunschw.**

**Wolfenbüttel.**

**Groß. Schw. Charlotte Amalia, geb. 6. oct. 706.**

**Schwangen, steht unmittelb. unter dem Pabste.**

**Fürst und Probst: Anton Ignatius Joseph, aus dem Reichs-Gräflichen Hause Fugger von**

**Kirchberg und Weizsborn, Clottischer Linie,**

**erw. 29. märz, und eingew. 8. sept. 765. Bischof**

**zu Regensp. den 18. jan. 769. zugleich Dom-Gräf**

**und Scholaster zu Cöln, auch Probst zu Hugarde**

**und Hohen, geb. 3. nov. 711.**

**Coadjutor, Clemens Wenzel, Kön. Prinz von Pohlen**

**und Herzog zu Sachsen; erwählt 30. april**

**770. siehe Triev.**

**Florenz, oder Toscana:**

**Großherzog, Peter Leopold Jos. Job. Ant.**

**Joach. Pius Gonb. Erzherzog von Oestreich,**

**succed. den 23. august 765. des Goldenen Vlieses**

**Ritter, geb. 5. May 747.**

**Gem. Maria Louise, Prinzessin von Spanien, ver-**

**mählt per Procurat. zu Madrid den 16. feb.**

**764. vollzogen den 22. julii 765.**

**Kind. 1) Maria Theres. Jos. Charlot. Johanna,**

**geb. 14. jun 767. 2) Franz Joseph Carl, des**

**Goldnen Vlieses Pott. geb. 12. feb. 768. 3)**

**Ferdinand Jos. Joh. Baptist. geb. 6. may 769.**

**4) Maria Anna Ferdin. Jos. Henriette Charlot.**

**geb. 21. april 770 5) Carl Ludw. Joh. Joseph**

**Lorenz, geb. 5. sept. 771. 6) Alexander Leopold**

**Joseph Johannes Eusebius, geb. 14. august**

**772. 7) Joseph Anton Johann Baptist Ne-**

**pomuck Franciscus, geb. 9. märz 776. 8)**

**Maria Clementina Josepha Johanna Fidelis,**

**geb. 24. april 777.**

**Eltern, siehe Kaiserl. Römischer Haus.**

**Frank.**

## Frankreich:

König, Ludwig XVI. (August), succedirte seinem Großvater Ludwig XV. den 10. may 774. geb. den 23. august 754.

Gem. Antonia, Kaiser Franz I. Tochter, vermählt per Procurat. zu Wien den 19. april, und vollzogen zu Versailles den 16. may 770.

Geschw. a) Ludwig Stanislaus Xavier, Graf von Provence, Großmeist. des St. Lazarus Orden, und U. R. F. vom Berge Carmel, geb. 17. nov. 755.

Gem. Maria Louise Josepha Benedicte, königl. Prinzessin von Sardinien, verm. per Procurat. zu Turin 21. april, und vollzogen zu Versailles den 14. may 771.

b) Carl Philip, Graf von Artois, des Heil. Geist. Ordens Ritt. geb. 9. oct. 757.

Gem. Maria Theresia, königl. Prinzess. von Sardinien, verm. per Procurat. zu Turin 24. oct. und vollzogen zu Versailles den 16. nov. 773.

Kind. ein Prinz, führet den Titel eines Herzogs von Angoulême, geb. 6. august 775. 2) eine Prinzessin, führet den Titel: Mademoiselle, geb. 5. august 776. 3) ein Prinz, führet den Titel: Duc de Berry, geb. 24. jan. 778.

c) Mar. Adelheit Chloisiba Faveria, vermählt an Carl Emanuel Ferdin. Mar. Prinz von Piemont, geb. 23. sept. 759.

d) Elis. Philip. Faver. Helena, geb. 3. may 764.

Wat. Gesch. v. 1) Maria Adelheit, Madame de France, geb. 23. märz 732. 2) Vict. Louise Mar. Theresia, Madame de France, Superiorin des Klosters der Carmeliterin zu St. Denys, geb. 11. may 733. 3) Sophia Philip. Elis. Justine, Madame de France, geb. 27. juli 734. 4) Louise Maria, Madame de France, Carmelit. zu St. Denys, unter dem Namen: Schwester Theresia, geb. 15. juli 737.

Freysingen, ein Suffragan von Salzburg.

Fürst und Bischof: Ludwig Joseph, aus dem uralten Reichsfürstlichen Geschlechte von Welden, auf Hohalzen und Laubheim, erw. 23. jan. 769. vom Pabste Clemens XIV. ernstlich 12 jun. und consecrirt den 10. sept. d. J. geb. 11. may 727.

## Gulda:

Fürst und Bischof, Heinrich, aus dem Hochfürstlichen Geschlechte von Vibra, des Röm. Kaisers Erz. Kanzler, auch Primas durch Germanien und Gallien, erw. 22. octob. 759. geb. 22. august 711.

## Gandersheim:

Fürstin und Äbtissin, Theresia Natalia, Herzogin von Braunschweig und Lüneburg, erwählt

den 4 junii 767. und inthronisirt den 3. decemb. 768. geb. den 4. junii 728.

## Groß-Brittanien:

König, Georg III. (Wilhelm Friedrich), succedirte den 25. octob. 760. geb. 4. junii 738.

Gem. Sophia Charletta, Herzog Carl Ludwig Friedrich zu Mecklenb. Strelitz Tochter, verm. zu London den 8. sept. 761.

Kind. 1) Georg Friedrich August, Prinz von Walles und Graf von Chester, des Hofensb. Ordens Ritt. geb. 12. august 762. 2) Friedrich, Herzog von Gloucester, Bischof zu Snabrick, des Hofensb. und Bath. Ordens Ritt. geb. 16. august 763. 3) William Heinrich, Ritt. des Ordens von der Distel, geb. 21. august 765. 4) Charlotte Caroline Mathilbis, geb. 29. sept. 766. 5) Eduard Aug. geb. 2. nov. 768. 6) Elisabeth, geb. 22. may 770. 7) Ernst August, geb. 5. junii 771. 8) August Friedrich, geb. 27. jan. 773. 9) Adolph Friedrich, geb. den 24. feb. 774. 10) Maria, geb. im May 776. 11) Soph. a, geb. 3. novemb. 777.

Geschw. a) Augusta, Herzogin von Cornwallis, Gräfin von Wiltshire u. Baroane von Winchester, verm. Erbprinzessin zu Braunsch. Wolfenb. geb. 11. august 737. b) Wilhelm Heinrich, des Hofensb. Ordens Ritt. wurde nebst seinen männlichen Descendenten den 17. nov. 764. von dem Könige seinem Herrn Bruder zum Herzog von Gloucester, Cumberland, Edimburg, u. Graf von Connaughd, Groß-Admiral und General-Capitain erklärt, Obrister des ersten Leib-Regiments, geb. 25. novemb. 743. Dessens

Gem. M. Gräfin von Waldeg-Sane, verm. 769.

Kind: Sophia Mathilde, geb. 29. may 773.

c) Heinrich Friedrich, Herzog von Cumberland, Vice-Admiral der blauen Flagge, Oberjägermeister des Parks zu Windsor, des Hofensb. Ord. Ritt. geb. 7. novemb. 745. Vermählte sich mit Madame Horten 771.

Wat. Schwest. Amalia Sophia, geb. 10. junii 711.

## Hervorden:

Fürstin und Äbtissin, Friederika Charlotta Leopoldine Louise, des Prinz Friedrich Heinrich in Preußen u. Markgrafen zu Brandenburg Schwidts, auch Domprobst zu Halberstadt Tochter, als Canonisin invest. den 22. novemb. e. a. erwählt zur Coadjutorin den 7. märz 755. Äbtissin 13. octob. 764. inthronisirt den 16. junii 766.

Coadjutorin: Christiane Charlotte, Landgraf Maximilian zu Hessen-Cassel Tochter, investirt 17. april 765. erwählt den 12. juli 766.

### Zeffen-Cassel:

Landgraf, Friedrich, succed. dem Hn. Vat. 31 jan. 760. Ritt. des großen schwarzen Adler- und blauen Hosenb. Orden, kön. preuß. Gen. Feldmarsch. und Chef eines Infant. Regiments, wurde 1749 Römisch-katholisch, geb. 14 august 720

Zwore Gem. Philippine Augusta Amalia, Friedrich Wilhelm von Brandenb. Schwedt dritte Prinzess. verm. 10 jan. 773

Kind. 1) Georg Wilhelm, erhielt vom Hn. Großvat. die abgetretene Grafschaft Hanau im Decemb. 754. und ward ihm den 31. dieses eventual. gehuldiget, des Elephanten, de l'Union parfait. des Hessisch. pour la vertu milit. und Goldnen Löwenb. Orden Ritter, übernahm 13 octob. 764 die Hanauische Regierung. Resid. zu Hanau, geb. 3 junii 743

Gem. Wilhelmine Caroline, kön. Prinzessin von Dänemark, verm. 1 septemb. 764

Kind. a) Maria Friederika, geb. 14 sept. 768  
b) Carolina Amalia, geb. 11 julii 771  
c) Friedrich, geb. 8 august 772  
d) Wilhelm, geb. 28 julii 777

2) Carl, des Elephanten, de l'Union parfait. des Hessischen pour la vertu milit. und Goldnen Löwen-Ordens Ritter, königl. Dän. Großmeist. der Artillerie, und Ober-Präsident des hohen Kriegs-Raths, General-Feldmarsch. und Statthalter der Herzogthüm Schleswig und Holstein, auch Gouverneur über die Landschaft Nordder-Dithmarschen, geb. 19 decemb. 744

Gem. Louise, kön. Prinzessin von Dänemark, vermählte den 1 sept. 766

Kind. a) Maria Sophia Friederika, geb. 28 oct. 767. b) Friedrich, kön. Dän. Obrister eines Regim. Infant. geb. 25 may 771. c) Juliane Louise Amalia, geb. 19 jan. 773. d) Christian, geb. 14 august 776

3) Friedrich, Holländ. Gen. Lieut. der Cavallerie, und Obrist. eines Dragon. Regiments, des kön. schwedisch. Seraphinen. des de l'Union parfait. des Hessischen pour la vertu milit. und Goldnen Löwen-Ordens Ritt. geb. 21 dec. 747

Vat. Brud. Maximilians Kinder:

1) Ulrika Friederika Wilhelmina, des St. Catharin. Ordens Dame, verm. an Fried. August, Bischoff zu Lübeck, Herzog zu Holstein, Oldenburg und Delmenhorst, geb. 31 octob. 722. 2) Christiana Charlotta, Coadjutorin zu Herbord. geb. 11 feb. 725. 3) Wilhelmina, des St. Catharin. Ord. Dame, verm. an Friedr. Heinrich Ludewig, kön. Prinz von Preußen, geb. 23 feb. 726

Großvat. Bruder Philip, siehe folgende Linie,

### Linie zu Philipsthal:

Landgraf, Wilhelm, Holländ. Gen. Lieut. von der Cavallerie, Commandant von Sas van Gent, des Johannitter. urb. Goldnen Löwenb. Orden Ritter, geb. 29 august 726

Gem. Ulrika Eleonora, Prinzessin von Hessen Philipsthal, verm. 26 junii 755

Kind. 1) Carl, Holländ. Capitain beym Regiment Draxien-Geldern, geb. 6 nov. 757. 2) Juliane Wilhelmine Louise Amalia, Canonistin zu Herbord, geb. 8 junii 761. 3) Friedrich, geb. 4 septemb. 764. 4) Ludwig, geb. 8 octob. 766. 5) Ernst Konstantin, geb. 8 august 771

Schwesst. Charlotta Amalia, verwitw. Herzogin zu Sachsen-Meinungen, geb. 10 august 730

Vat. Brud. Wilhelms Kinder:

a) Catharina Friederika Charlotta, verm. Gräfin zu Isenb. Bidingen, geb. 26 april 725. b) Johanna Charlotta, Domsüß. zu Herbord. geb. 22 jan. 730. c) Antoinette Caroline, geb. 18 jan. 731. d) Ulrika Eleonora, verm. an den Landgraf Wilh. zu Hessen-Philipsthal, geb. 27 april 732. e) Anna Friederike Wilhelmine, verm. an den Graf Adolph zu Lippe-Detmold, geb. 14 dec. 735. f) Dorothea Maria, verm. Gräfin zu Löwenstein-Wertheim-Birneburg, geb. 30 sept. 738. g) Adolph, Holländ. Obrister der Infanterie, des Goldnen Löwenb. Orden Ritter, geb. 29 junii 743.

### Zeffen-Rheinfels-Rochenburg:

Landgraf, Konstantin, succed. 29 novemb. 749. Ritter des Goldnen Vlieses, kais. kön. General-Feldmarschall Lieutenant, geb. 21 may 716

Kind. 1) Carl Emanuel, Erbprinz, kais. Obrist. und des St. Huberti-Ordens Ritt. geb. 5 junii 746

Gem. Maria Leopoldina Adelgunda, Fürst Franz Joseph von Lichtenslein Tochter, verm. 1 sept. 771. geb. 30 jan. 754

2) Elementina Francisca Ernestine, Canonistin zu Essen und Thoren, geb. 5 junii 747. 3) Maria Hedwig Eleonora Christina, St. Kr. Ord. Dame, verm. an den Prinz von Bouillon, 1766. geb. 26 junii 748. 4) Christian, Domiceß zu Eßln und Strasburg, des Hess. Goldn. Löwenb. Ord. Ritt. geb. 30 nov. 750. 5) Carl Konstantin, Rittweiss. des Franzöf. Cavall. Regim. Royal-Allem. des Goldn. Löwenb. Orden Ritter, geb. 10 jan. 752.

6) Maria Anten. Frieder. Josepha, geb. 31 märz 753. 7) Wilhelmine, geb. 16 feb. 755. 8) Ernst Ritt. des Maltes. Ordens, geb. 28 sept. 758

Geschw. a) Joseph, starb 24 junii 744. an Carl Kind. 1) Anna Maria Vict. Christ. verm. an Carl von Koban, Fürst von Sibirje, 11 decemb. 745.



geb. 25 febr. 728. 2) Maria Louise Eleonore, verm. an Maximil. Fr. Ernst, Fürst zu Salm-Salm, geb. 18 april 729

b) Christline Henriette, verm. an Ludw. Victor Hof. Prinz von Carignan, geb. 24 nov. 717

### Hessen-Darmstadt:

Landgraf, Ludwig IX. succed. den 17 octob. 768. des Russisch. Andreas. und des königl. preussisch. schwarzen Adler-Ordens Ritter, Russisch. kaiserl. General-Feldmarsch. wie auch kaiserl. königl. General-Feldzeugm. geb. 15 decemb. 719

Kind. 1) Carolina, verm. an Fried. Ludw. Landgraf zu Hessen-Homb. geb. 2 märz 746. 2) Frederika Louisa, verm. an Friedrich Wilhelm, Prinz von Preußen, geb. 16 octob. 751. 3) Ludwig, Erbprinz, des St. Hub. u. des Russ. Andreas-Orden Ritt. auch Holländ. Obrist. geb. 14 junii 753

Gem. Louise Caroline Henriette, des Landgraf Georg Wilhelms von Hessen-Darmstadt Prinzessin, verm. den 19 febr. 777

Kind, Ludwig, geb. 26 dec. 777

4) Amalia Frederika, des Russ. Cathar. Ordens Dame, verm. an den Erbprinz, Carl Ludwig, zu Baden-Durlach, geb. 20 junii 754. 5) Louise, des Russ. Cathar. Ordens Dame, verm. an den regierenden Herzog von Weimar, geb. 30 jan. 757. 6) Friedrich Ludwig, Ritt. des St. Hub. Ordens, geb. 10 junii 759. 7) Christian Ludwig, geb. 25 nov. 763

Geschw. a) Georg Wilhelm, Reichs. auch kaiserl. Gen. von der Cavallerie, und Gouverneur zu Philipsburg, des Ober-Rhein. Kreises Commandant, General-Feldmarschall, des weißen Adler-Ordens Ritter, geb. 21 julii 722

Gem. Maria Louise Albertine, Graf Christian Carl Reinh. zu Leiningen-Heidesch. Tochter, verm. den 15 märz 748. geb. den 16 märz 729

Kind. 1) Ludwig Georg Carl, des St. Stephans-Orden Commend. Hessen-Darmstädtisch. Brigadier, geb. 27 märz 749. 2) Frederika Carolina Louise, verm. an den Prinz Carl Ludwig Friedrich, von Mecklenb. Strelitz, geb. 20 aug. 752. 3) Georg Carl, Obrist. eines Holländ. Deutschen Infant. Regim. seit 778 geb. 14 junii 754. 4) Charlotte Wilhelmine Christline Maria, verm. an den Herzog von Holstein Gottorp, geb. 5 nov. 755. 5) Carl Wilh. Georg, geb. 16 may 757. 6) August Friedrich Georg, Capitain bey der kön. Grenzbritt. und Churbraunsch. Garde zu Hannover, geb. 21 julii 759. 7) Louise Caroline Henriette, verm. an den Erbprinz Ludwig von Hessen-Darmstadt, geb. 15 febr. 761. 8) Maria Wilhelmine Augusta, geb. 14 april 765

b) Caroline Louise, des St. Catharina-Ordens Dame, verm. an Carl Friedrich, Markgrafen zu Baden-Durlach, geb. 11 julii 723

Großvat. Brud. Philippi Tochter:

Theodora, St. Kreuz- und St. Elisabeth-Ordens Dame, verwitw. Herzogin von Guastalla, seit 729. geb. 6 febr. 706

Großvat. Brud. Phil. Sohn, Leopoldi, Witwe: Henriette Maria, Herzogin von Modena, und verwitw. Herzogin von Parma, des St. Elisabeth-Ordens Dame, geb. 27 may 702

### Hessen-Homburg:

Landgraf, Friedrich Ludwig Wilhelm Christian, succed. den 7 febr. 751. des weißen Adler- und St. Huberti-Ordens Ritt. geb. 30 jan. 748

Gem. Carolina, des Landgrafen Ludwig IX. von Hessen-Darmstadt ältesten Tochter, verm. 27 septemb. 768. des Russ. St. Cath. Ord. Dame.

Kind. 1) Friedrich Ludwig, Erbprinz, geb. 30 junii 769. 2) Ludwig, geb. 29 august 770. 3) Caroline Louise, geb. 26 august 771. 4) Louise Ulrika, geb. 26 octob. 772. 5) Christlina Amalia, geb. 29 junii 774. 6) Victor Amadeus Friedrich, geb. im febr. 778

Mutter, Ulrika Louise, Fürst Friedrich Wilhelm von Solms Tochter, geb. 30 april 731

Vaters Schwester, Ulrika, Canonisin zu Herford, geb. 31 may 726

### Hildesheim:

Fürst und Bischoff, Friedrich Wilhelm Ludwig, aus dem Freyherrl. Geschlechte von Westphalen zu Fürstend. und Parr, erw. 7 febr. u. consecr. 23 oct. 765. Coadjut. des Bisthums Paderborn seit den 2 may 773. geb. 5 april 727

### Hohenzollern-Hechingen:

Fürst, Joseph Wilhelm Franz, Reich-Erb-Cammerer, kais. kön. wirtl. Cämm. und Gen. der Cavallerie, Reichs-Gen. Feldm. Lieut. des schwarzen Adler- u. großen Jagd-Ordens Ritt. succed. den 4 junii 750. geb. 12 nov. 717.

Zweyte Gem. Maria Theresia, Gräfin von Truchses Zell-Burgach, verm. 7 jan. 751. geb. 26 jan. 732

Kind: Maria Ant. Anna Eleonora, verm. an den Erbprinz von Fürstenberg den 15 jan. 778. geb. den 10 nov. 760

Geschw. a) Franz Kav. Witwe: Maria Philippina, Gräfin von Hohenbroch zu Gculde, St. Kreuz-Ordens Dame, geb. 4 sept. 748

Kind. 1) Hermann, des Schwäb. Kreif. Obrist. 2) Franz Faber. 3) Juliana.

b) Maria Anna, Cistes Dame zu Buchau, geb. 7 august 722. c) Friedrich Anton, kais. kön. Cämm.

**Edm. und Gen. Major, geb. 726.** d) Maria Josepha, St. Kreuz Ordens Dame, verm. Fürstin von Slavi auf Löplitz, geb. 20. jan. 727. e) Maria Sibonia, Sternkreuz-Ordens Dame, verm. Fürstin von Rinsky, geb. 24. feb. 728. f) Mainrad, Domherr zu Eßlin, und Constanz, geb. 730. g) Johann Carl, Domh. zu Breslau, geb. 732.

### **Hohenzollern-Sigmaringen:**

**Fürst, Carl Friedrich, Fürst zu Hohenzollern, Burg-Grav zu Nürnberg, Graf zu Sigmaringen und Währingen, Herr zu Haigerloch und Wöhrstein, des Reichs Erb-Kämmerer, Gen. Feldmarschall. Vient. des Schwäb. Kreises, und Obrister über eines Cavallerie-Regiments, succed. den 8 decemb. 769. geb. 9. jan. 724.**

**Gem. Maria Johanna Josepha, Graf Franz Wilhelm Nikolai zu Hohenzollern-Berg, seines Vaters Bruders Tochter, verm. 23. feb. 749. geb. 17. april 727.**

**Kind. 1) Anton Alois, Mainr. Franz Conrad Fidelitat. Erbprinz, geb. 20. junii 762. 2) Joh. Francisca Fidelit. Anton. Monica, geb. 3. may 765. 3) Crescentia Anna Joh. Francisca Christina, geb. 24. junii 766.**

**Schwesf. Maria Johanna, Canonistin zu Buchau, geb. 23. decemb. 726.**

**Vat. Brud. Franz Wilhelm Niklas, Graf von Berg, Residirt zu Herrenberg in der Graffschaft Zupphen, ward 712 von seiner Großmutter. Brud. Oswald III. zum Universäl-Erben eingesetzt, mit dem Beding, sich Graf von Berg zu nennen, geb. 28. feb. 707.**

**Kind. 1) Maria Joh. Josepha, verm. an den regierenden Fürsten von Hohenzollern-Sigmaringen. 2) Joh. Baptist. Jos. Doro. Franz, geb. 24. junii 728. 3) Maria Theresia Henrietta, Canonistin zu Remiremont in Lothringen, geb. den 6. märz 730.**

### **Zollstein-Sunderburg-Augustenburg:**

**Herzog, Friedrich Christian, succed. 20. jan. 754. Kön. Dän. Gen. der Infant. des Elephanten-Ordens Ritter, geb. 6. april 721.**

**Kind. 1) Friedrich Christian, Erbprinz, geb. 28. sept. 765. 2) Friedrich Carl Aemil geb. 8. märz 767. 3) Christian August, geb. 9. julii 768.**

**Geschw. a) Aemilius August, Kön. Dän. General der Infant. des Elephanten. auch de l' Union parfait. Ordens Ritt. geb. 3. august 722. b) Christiana Ulrika, geb. 15. märz 727. c) Sophia Maria Magdalena, geb. 23. may 731. d) Charlotte Amalia, geb. 24. jan. 736.**

### **Zollstein-Beck:**

**Herzog, Friedrich Carl Ludewig, königl. Preuss. Major bey dem 6. Kneblauschen Regiment in Etendal, geb. den 20. august 757.**

**Mutter, Friederica Antonia Amalia, Gräfin von Dohna Schlobitten zu Keistenau, hat sich wieder verm. geb. 3. julii 738**

**Halbschw. Catharina, des Russisch. Cath. Ordens Dame, verm. an den Fürst Iwan Vorotinsky, in Russland, geb. 23. feb. 750**

**Großv. Witwe, Natalia, Graf Nikolai von Gallowin Tochter, geb. 4. sept. 724.**

**Vat. Schwesf. Charlotte, Probstin des Stiftes Quedlinburg, geb. 15. märz 700.**

### **Zollstein-Glücksburg:**

**Herzog, Friedrich Heinrich Wilhelm, succed. den 10. novemb. 766. erbielt ven. etat. 767. Ritter des kön. Dän. Elephanten-Ordens, und Obrist. der Cavallerie, geb. 25. märz 717.**

**Gem. Anna Carolina, Fürst Wilhelm Heinrich zu Nassau-Saarbrück-Ditweiler Tochter, verm. den 9. august 769**

**Geschw. 1) Sophia Magdalena, geb. 22. märz 746.**

**2) Louise Charlotte Friederike, verm. Fürstin zu Anhalt-Cöthen, geb. 5. märz 749. 3) Juliane Wilhelmine, verm. an Carl, des heil. Römisch. Reichs Grafen von Bentheim-Steinfurth, den 17. julii 776. geb. 30. april 754.**

**Mutter, Henriette Augusta, Gräfin von der Lippe-Deimold, de l' Union parfait. Ordens Dame.**

**Vat. Geschw. a) Carl Ernst, starb 1. oct. 761. Dessen Wittve: Anna Charlotta, Gräfin von der Lippe-Deimold, lebt zu Mendenburg.**

**b) Louise Sophia Friederica, Wittbin des Stiftes Wallow in Dänemark, de l' Union parfait. Ord. Dame, geb. 18. feb. 709. c) Charlotte Amalia, de l' Union parf. Ord. Dame, geb. 11. dec. 710.**

### **Zollstein-Plön:**

**Herzog, Friedrich Carl, starb 8. octob. 761. Dessen Wittve: Christiana Firmengardis, Gräfin von Neventlau, geb. 2. may 711.**

**Vat. Brud. Joachim Friedrichs Tochter: Charlotte Amalia, Canonistin zu Sandersheim, geb. 1. märz 709.**

**Zollstein-Gottorp, wurde 1773. an Dänemark abgetreten.**

**Herzog, Peter Fried. Ludwig, des 1763. verstorbenen Herzogs Georg Ludwig Sohn, kön. Dänischer Obrister eines Dragon. Regiments, und des Annen-Ordens Ritt. geb. 17. jan. 755.**

**Johann**

## Johanniter-Orden:

Vom Johanniter-Orden ist im H. R. R. ein Hochmeisterthum und ein Heermeisterthum.

- 1) Hochmeisterthum zu Heiterstheim im Breisgau: Ordens-Ober-Meister in Deutschland und Reichs-Fürst;
- 2) Heermeisterthum zu Sonneburg in der Churmark Brandenburg, Heermeister: August Serdianand, Königl. Prinz von Preußen.

## Kaiser (Römischer).

Joseph II. Benedict August Joh. Ant. Mich. Ad. der Ritter-Orden Groß-Meister, zum Römischen König erwählt den 27. März, und gekrönt den 3. April 764. geb. 13 März 741

Geschw. 1) Maria Anna Jos. Ant. Johann. Abtiss. des neuen Fräulein-Stifts in Prag, Sternkreuz-Ordens Dame, geb. 6 Octob. 728 2) Mar. Christina Jos. Joh. Ant. St. Kreuz-Ord. Dame, verm. an Albrecht August Moritz, kön. Prinz von Preußen und Herzog zu Sachsen, geb. 13 May 742. 3) Maria Elisabeth Jos. Joh. Ant. geb. 13 Aug. 743.

4) Maria Amal. Jos. Joh. Ant. St. Kr. Ordens Dame, verm. an den Herzog von Parma, Infant von Spanien, geb. 26 Feb. 746. 5) Pet. Leopold Jos. Joh. Ant. Joach. Pius Gotthard, Ritt. des Goldenen Vlieses, geb. 5 May 747. Dessen Gemahlin und Kinder, siehe Florenz.

6) Mar. Carol. Lud. Joh. Jos. Antonia, St. Kr. Ordens Dame, verm. an Ferdinand IV. König beyder Sicilien, geb. 13 August 752. 7) Ferdinand Carl Anton Joseph Etaniel. des Goldenen Vlieses Ritt. St. Steph. Orden Großkreuz, Gouverneur und General-Capitain der Oesterreichischen Lombardey, geb. 1 Junii 754. Dessen

Gem. Maria Beatrix, des Erbprinzen von Modena Tochter, Stern-Kreuz Ord. Dame, verm. 15 Octob. 771

Kind. a) Maria Theres. Jos. Josephina, St. Kr. Ordens Dame, geb. 31 Octob. 773.

b) Joseph Franz Ferdinand, geb. 13 May 775

c) Mariane, geb. 10 Decemb. 776

8) Maria Anton. Anna Jos. Joh. verm. an den König von Frankreich, geb. 2 Novemb. 755. 9) Maximilian Franz Kav. Jos. Joh. Anton de Paula Benzil, des Goldenen Vlieses Ritt. und St. Stephans-Orden Großkreuz, Coadjut. des Hoch- und Deutsch-Meisters, Kais. kön. Gen. der Cavall und Obrister eines Infant. Regim. geb. 8 Decemb. 756

Mutter, Maria Theresia Walburgis, Carl VI. Römischen Kais. älteste Prinzessin. Sie succed. in allen Oestreich. Erbland. Pabst Clemens XIII. erneuerte Ihr als Königin von Ungarn und Ihrem Durchl. Erzhaufe im Monat Octob. 758 durch ein Breve die alte Benennung: Apostolisch. geb. 13 May 711.

Vat. Brud. Carl Alexander, Ungar. Gen. Feldmarschall, Statthalt. der Oestreich. Niederl. erhielt 745 den Titel: Königl. Hobeir. ward Generallissimus der kaiserlichen Armeen, erhielt im May 746 die Catholische Reichs-General Feldmarschall-Stelle, des Milit. Maria Theresia-Orden Großkreuz, zum Hoch- und Deutsch-Meister erwählt den 4 May 761. geb. 14 Decemb. 712

## Lippe-Dermold:

Graf, Simon August, succed. 12 Octob. 734. Ritt. des Hef. goldenen Löwens-Ordens, geb. den 12 Junii 727.

Dritte Gem. Casimira, Prinzess. von Anhalt-Desau, verm. 9 Nov. 769. der vor. Gem. leibl. Schwester.

Kind. 2ter Ehe: Fried. Wilhelm Leopold Dietrich Heinrich Casimir, geb. 2 Decemb. 767

3ter Ehe: ein Graf, geb. 9 Octob. 777.

Geschw. 1) Elisabeth Henriette Amalia, Abtissin zu Capel bey Lipsstadt und Lemgo, geb. 10 Feb. 721.

2) Louise Frederike, geb. 3 Oct. 722. 3) Henriette Augusta, verm. Herzogin von Holstein-Glücksburg, geb. 26 März 725. 4) Charlotte Clementine, geb. 11 Nov. 730. 5) Ludw. Heinrich Adolph, H. Hess. Cass. lisch. Obrister, geb. 7 März 732. Dessen

Gem. Anna Frederika Wilhelmine, Prinzess. von Hessen-Philippsthal, verm. 21 Sept. 767

6) Wilhelm Albrecht August, geb. 11 Jan. 735. lebet zu Bracke. Dessen

Gem. Wilhelmine Gottlieba, Gräfin von Trotha, geb. 14 Feb. 740

Kind. Augusta Henriette Casimire Wilhelmine, geb. 21 Novemb. 774.

Großvat. Brud. Sohn, Friedr. Alexand. Kind: Simon Ludwig Wilhelm, Lieutenant in Churhannoverschen Diensten, geb. 26 April 753

Großvat. Brud. Christoph Ludw. Tocht. Anna Charlotta, verwitw. Prinzessin von Holstein-Glücksburg, geb. 7 April 724

Lippe-Bischofsfeld:

Graf, Friedrich Carl August, des Andreas-Ordens Ritter, geb. 20 Jan. 706

Kind. 1) Carl Ernst Casimir, Würtemb. Obristlieut. und Gen. Adjut. geb. 2 Nov. 735

Gem.

Gem. Ferdin. Henriette Dorothea, Gräfin von Bentheim-Tecklenb. Rheda, verm. den 16 octob. 769. geb. 24 august 734

Kind: ein Graf, geb. 29 juni 773

2) Friedrich Wilhelm, geb. 25 jan. 737. Dessen

Gem. Johanna Elisabeth, Reichs-Gräfin von Meinertshagen, Erbfrau zu Zeeland, verm. den 18 april 770

Kind: Wilhelm Carl Ferdinand, geb. 13 dec. 772

3) Ludw. Heinrich, kais. kön. Hauptmann unter Palavicini, geb. 21 april 743

Geschw. Ferdinand Ludwig, von Bisterfeld-Weissenfeld, geb. 22 august 709. K. Stb. zu Baruth.

Kind. 1) Friedrich Ludwig, geb. 2 sept. 737

Gem. Christiana Dorothea Wilhelmine, Reichs-Freyin von Hohenthal auf Kossa, verm. 28 august 775

2) Louise Constantine, geb. 16 april 739

3) Carl Christian, kais. Reichs-Hofrath, geb. 15 august 740

Gem. Henriette Louise, Gräfin von Kallenberg, verm. 24 juni 774

Kind: eine Gräfin, geb. 23 august 775

4) Wilhelmine Eleonore Christiane, geb. den 6 novemb. 743

5) Henriette Caroline Louise, verm. an den Prinz Albert von Anhalt-Desau, geb. 752

### Lippe - Bückeburg - Alverdissen:

Graf, Philip Ernst, Chur-Cöln. Geheim. Etats- und Kriegs-Rath, Chef der Adlichen Garde, Gen. Feldwachtmeist. und Obrist eines Infant. Regim. Münsterische Truppen, des Weim. Falken-Ordens Ritter, geb. 5 juli 723

Kind. 1) Carl Wilhelm Fried. Ernst, des Weimar. Falken-Ordens Ritt. geb. 18 juli 759. 2) Georg Carl Fried. Ludwig, des Weim. Falken-Ordens Ritt. geb. 11 dec 760. 3) Friderika Antoinette Ferdinande Charlotte Albertine, geb. den 1 may 762

Geschw. a) Antoinette, Canonissin zu Walloe in Dänemark, geb. 1 jan. 726. b) Juliane Louise, verm. Gräfin von Rechten-Almelo, geb. 6 nov. 728.

c) Joh. Wilhelm, geb. 7 märz 735

Lobkowitz, Residenz Sagan in Schlessen:

Fürst, Ferdinand Philip Joseph, Herzog zu Sagan, succed. seinem Bruder Benzel Ferdin. Carl den 22 jan. 739. Mitglied der kön. preuss. Akademie der Wissenschaften, geb. 27 april 724

Gem. Gabriela Maria, Fürst Ludw. Diet. von Capoven Carignan Tochter, St. Kr. Ord. Dame, verm. 10 juli 769

Kind: Franciscus Josephus Maximilianus, geb. den 7 decemb. 772

Schwesf. Maria Elisabeth, verm. Gräfin von Wolfeld, seit. 769. geb. 23 nov. 726

Vat. Brud. Georg Christians Witwe: Caroline Henriette, Gräfin von Waldstein, St. Kreuz-Ordens Kath. Frau, geb. 24 jan. 695

Kind. 1) Joseph Maria, kais. kön. Cämmerer, und Gen. Feldm. Lieutenant der Cavall. des Maria Theresia-Ordens Großkreuz, geb. 8 jan. 725

Gem. Maria Josepha, Gräfin von Harrach zu Rohrau, und Fürst Joh. Nepom. Carl von Lichtenstein Witwe, verm. 28 nov. 752

Kind: Maria Eleonora, geb. 16 sept. 753

2) Ferdinand Maria, Domh. zu Augsburg und Salzburg, geb. 18 decemb. 726

3) August Anton Joseph, kais. kön. Cämm. und Gen. Feldwachtmeist. geb. 21 sept. 729

Gem. Maria Ludomilla, Gräfin Czernin von Chudenitz, verm. 16 sept. 753. Stern-Kreuz-Ordens Dame.

Kind: Johann Nepomuck Benzel, geb. 756

Lübeck:

Bischoff: Friedrich August, Herzog zu Holstein, Oldenburg und Delmenhorst, des Russischen St. Andreas-Ordens Ritter, Bischof seit 15 decemb. 750. als Herzog von Oldenburg und Delmenhorst den 27 august 773. geb. 20 sept. 711

Gem. Ulrika Friderika Wilhelmina, Prinzessin von Hessen-Cassel, verm. 21 nov. 752. des Catharina-Ordens Dame.

Kind. a) Peter Friedrich Wilhelm, Coadjut. zu Lübeck seit 773. des Scraphinen- und Annen-Ordens Ritt. geb. 3 jan. 754

Gem. Charlotte Wilhelmine, Prinzessin von Hessen-Darmstadt.

b) Hedwig Elisabeth Charlotte, vermählt an den Herzog von Südermanland in Schweden, geb. 22 märz 759

Lüttrich:

Fürst und Bischoff, Carl, Reichsgraf von Bollbrück, Capitularherr zu Lüttrich, Abt zu Chemnon, Archidiaconus zu Hessebaye, erwählt den 16 jan. 772.

Maltha, s. Johanniter-Orden.

Großmeister: Emanuel, aus dem Hause Rohan Coubise, erwählt den 20 novemb. 775

## Mansfeld und Sondi:

Fürst, Heinrich Paul Francisc. geb. 16 junii 712.  
Zweyte Gem. Maria Anna, Gräfin von Czernin,  
verm. 741. geb. 19 jan. 722

Kind. 1) Jos. Wencesl. Johann Nepomuck, kais.  
fön. Cämmerer, geb. 12 sept. 735

Gem. Elisabeth, Gräfin von Regal, St. Kr.  
Ordens Dame, verm. 29 feb. 764. geb.  
21 feb. 740

2) Maria Isabella Anna, verm. 6 jan. 771.  
an Franz Gundaccarus, Graf von Collo-  
redo, geb. 29 august 750

Schwefl. Maria Anna, geb. 2 jan. 709

## Maynz:

Churfürst und Erzbischof, Friedrich Carl Joseph.  
Reichs-Freyherr von und zu Erthal, erwählt  
den 18 julii 774. zum Fürst und Bischof von  
Worms erwählt den 26 julii 774

## Mecklenburg-Schwerin:

Herzog, Friedrich, succed. 30 may 756. des Ele-  
phanten-Ordens Ritt. geb. 9 nov. 717

Gem. Louise Friederike, Prinzess. v. Würtemb. Stulg.  
verm. 2 märz 746. St. Cath. Ordens Dame.

Geschw. 1) Ulrika Sophia, Regentin des Klosters  
Rhüne, geb. 4 julii 723

2) Ludwig, des weißen Adler- und fön. Dänischen  
Elephant. Ordens Ritt. geb. 6 august 725

Gem. Charlotta Sophia, Herzogin von Sach-  
sen-Coburg, verm. 14 may 755

Kind. a) Friedrich Franz, des fön. Dän. Eleph.  
Ordens Ritt. geb. 10 decemb 756

Gem. Louise, Prinzessin von Sachsen-Co-  
tha, verm. 1 junii 775

Kind, ein Prinz, geb. im junio 778

b) Sophia Friederika, verm. an den Erbprinz  
Friedrich zu Dänemark, geb. 24 aug. 758.

## Mecklenburg-Strelitz:

Herzog, Adolph Friedrich IV. succed. den 11 dec.  
752. des Seraphim. weißen Adler- und blauen Ho-  
senbands-Ordens Ritt. geb. 5 may 738

Geschw. 1) Christina Sophia Albertina, Canonissin  
zu Herborn, des Cathar. Ordens Dame, geb. 6 dec.  
735. 2) Carl Ludw. Friedrich, fön. Großbritt. u.

Churbraunsch. Gen. Lieut. u. Gouvern. zu Han-  
nover, des St. Andreas- und Alexand. Newsky-  
Ordens Ritt. geb. 10 octob. 741. Dessen

Gem. Friederika Louise Caroline, Prinzessin von Hes-  
sen-Darmstadt, verm. 18 septemb. 768.

Kind. a) Charlotte Georgina Louise Friederika,  
geb. 17 nov. 769. b) Theresia Mathilda Ama-  
lia, geb. 5 april 773. c) Georg Carl Friedrich  
Ernst, geb. 1 septemb. 774. d) Louise Augusta  
Wilhelmine Amalia, geb. 10 märz 776. e)  
Friederika Carolina Sophia Alexandrina, geb.  
2 märz 778.

2) Ernst Gottlieb Albert, fön. Großbritt. u. Chur-  
braunsch. Gen. Lieut. und Gouverneur zu Jelle,  
des weißen Adlers- und Elephant. Ordens Ritt.  
geb. 27 august 742. 4) Sophia Charlotta, verm.

Königin in England, geb. 19 may 744. 5) Ge-  
org August, des Elephant. Ordens Ritt. kais. fön.  
General-Major, geb. 16 august 748

## Modena und Mirandula:

Herzog, Franz Maria, aus dem Hause v. Este;  
succed. den 26 octob. 737. kais. fön. Gen. Feldm.  
und General-Gouvern. zu Mailand, des goldenen  
Vlieses Ritt. geb. 2 julii 698

Kind. 1) Herkul. Reinard, Herzog von Massa und  
Fürst von Carrara, kais. fön. Gen. Feldmar-  
schall, Obrist. eines Dragon. Regim. und des  
Goldnen Vlieses Ritt. geb. 22 novemb. 727

Gem. Maria Theresia Alexandri, Herzogin von  
Massa und Carrara, St. Kr. Ord. Dame,  
verm. 16 april 741. geb. 29 junii 725

Kind, Maria Beatrix, St. Kr. Ord. Dame,  
verm. an Ferdinand Carl, Erzherzog zu  
Oestreich, geb. den 7 april 750

2) Mathildis, St. Kr. Ord. Dame, geb. 8 feb. 729

3) Fortunata Maria, verm. an Ludw. Franz Jo-  
seph von Bourbon Conty, Graf de la Marche,  
geb. den 24 novemb. 731

4) Elisabeth Ernestina, geb. 8 feb. 741

Geschw. a) Anna Amalia Josepha, geb. 28 julii 699.  
b) Henriette Maria, St. Kr. Ord. Dame, Witwe  
des Prinz Leopold von Hessen-Darmstadt, geb.  
den 27 may 702

## Rassau-Ussingen:

Fürst, Carl Wilhelm, des weißen Adler-Ordens  
Ritt. geb. den 9 novemb. 735

Gem. Carolina Felicitas, Gräfin von Leiningen-  
Heidesheim, verm. 16 april 760. geb. den  
22 may 734

Kind. a) Carolina Polixena, geb. 4 april 762

b) Louise Henriette Caroline, geb. 14 junii 763

Geschw. 1) Friedrich August, kais. fön. Gen. Feldm.  
Lieutenant, des Maria Theresia Milit. Ord.  
Ritter, geb. 23 april 738

Gen. Louise, Prinzessin von Waldeck, vermählt  
den 23 april 775

Kind. a) eine Prinzessin, geb. 16 august 776.

b) Caroline Friederike, geb. 30 august 777

2) Johann Adolph, kön. preuß. Gen. Major von  
der Infant. und Chef eines zu Burg stehenden  
Infant. Regiments, des St. Huberti-Ordens  
Ritt. geb. 19 julii 740

### Nassau-Usingen-Saarbrücken:

Fürst, Ludwig, succed. 24 julii 768. Brigadier  
der kön. franzöf. Armeen, Obrist der Regimenter  
Nassau-Saarbrücken Infant. und Royal-Nassau-  
Muzaren, des Elephanten. de l' Union Parfaite-  
und St. Huberti-Ordens Ritt. geb. 3 jan. 745

Gen. Wilhelmine Sophia Eleonora, Prinzessin von  
Schwarzb. Rudolstadt, verm. 30 octob. 766.

Sohn: Heinrich Ludwig Carl Albrecht, geb. den  
9 märz 768.

Beschw. 1) Anna Carolina, verm. Herzogin zu  
Hollstein-Blüch. geb. 31 dec. 751

2) Wilhelmine Henriette, Canonissin zu Herbor-  
den, geb. 27 octob. 752

Mutt. Sophia Christina Charlotta Friederika Erd-  
mühe, Gräfin von Ebdach, geb. 12 junii 725

Vat. Schwesf. Hedwig Henriette, Canonissin zu  
Herborden, geb. 27 april 714

### Nassau-Saarbrück-Weilburg:

Fürst, Carl, holländ. Gen. der Infant. Obrist.  
Commandeur der Garde zu Pferde, Gouverneur  
von Staats. Flandern, des Ober-Rheinischen  
Kreises Gen. Feldwachmeister. und Obrist. eines  
Regiments Infant. des Elephanten-Ordens Rit-  
ter, geb. 16 jan. 735

Gen. Carolina, Prinzessin von Oranien, Fürst  
Wilhelm Carl Heinrich Friso von Nassau-Diez  
und Erbstatthalter der vereinigten Niederlande,  
Tochter, verm. 5 märz 760

Kind. a) Augusta Maria Carolina, geb. 6 feb.  
764. b) Wilh. Am. Louise, geb. 28 sept. 765.

c) Friedrich Wilhelm, Obrist. eines holländ.  
Infant. Regiments, und Probst des Capituls  
von St. Johann Altrecht, geb. 25 octob. 768.

d) Caroline Louise Friederike, geb. 14 feb. 770.

e) Carl Wilhelm Friedrich, geb. 1 may 775.

f) Amalia Charlotta Wilhelmine Louise, geb.  
den 6 august 776.

### Nassau-Diez:

Fürst, Wilhelm V. (Batavus), Prinz von Ora-  
nien, Erbstatthalter. Admiral und Gen. Capitain  
der vereinigten Niederlande, des blauen Hosen-

bands. holländisch. St. Georgs- und schwarzen  
Adler-Ordens Ritt. geb. 8 märz 748

Gen. Friederika Sophia Wilhelmina, Prinz August  
Wilhelm von Preußen Tochter, verm. 4 octob.  
767. erhielt den 25 juli 776. den Russischen  
St. Catharinen-Orden.

Kind. 1) Friederika Sophia Wilhelmine, geb. den  
28 nov. 770. 2) Wilhelm Friedrich, geb.  
24 aug. 772. 3) Wilhelm Georg Friedrich,  
erhielt 775 ein Infant. Regim. geb. 15 feb. 774

Schwesf. Carolina, verm. Fürstin zu Nassau-Weil-  
burg, geb. 28 feb. 743

### Neapolis und Sicilien:

König, Ferdinand IV. wurde von seinem Hn. Va-  
ter, (welcher Ferdinand VI. den 10 august 759  
in der spanischen Krone folgte,) den 6 oct. 759.  
zum Könige erklärt, Ritt. des goldnen Vlieses  
und des Heil. Geist-Ordens, trat die Regierung  
an den 12 jan. 767. geb. 12 jan. 751.

Gen. Maria Carolina Ludovika Jos. Joh. Antonia,  
Kais. Franz I. Tocht. verm. 7 april 768

Kind. 1) Maria Theresia Carolina Josepha An-  
tonetta Johanne Gaetane Anna Amalia, geb.  
5 junii 772. 2) Maria Amalia Theresia An-  
na Hannetta Gaetane Antonette Charlette,

geb. 27 julii 773. 3) Carl Franz Januarius  
Joh. Baptista Joseph Titus Antonius Ferdin-  
and Gaetanus Pasquale, Herzog von Apu-  
lien, des heil. Januarius und des goldnen  
Vlieses-Ordens Ritt. geb. 4 jan. 775. 4)

Maria Anna Josepha, geb. 23 nov. 775. 5)

Franciscus Januarius Joseph, Ritt. des gol-  
denen Vlieses, geb. 19 august 777.

Gen. Maria Carolina Ludovika Jos. Joh. Antonia,  
Kais. Franz I. Tocht. verm. 7 april 768

### Nettingen-Spielberg:

Fürst, Joh. Aloys. Sebass. Ignaz Philip,  
des Fürstl. Hauses Senior, Leben- und Regal-Ab-  
ministrat. auch des Reichsgräflichen Collegii in  
Schwaben Director, geb. den 18 jan. 707.

Kind. 1) Maria Leopold. Elisabetha Theres. Sophia  
Charlotta Notzera, verm. an Prinz von Kaunitz,  
geb. 23 nov. 741. 2) Maria Eleonora Gabriela  
Walp. Euphem. Anna Notzera, verm. an Prinz  
von Lichtenstein, geb. 7 julii 745.

Beschw. a) Anton Ernst, starb 23 jun. 768. Dessen  
Witwe: Maria Theres. Walpurga, Gräfin von  
Eruchses zu Friedberg und Trauchberg, geb.  
den 27 may 735.

Kind. 1) Joh. Josepha, geb. 27 feb. 756. 2)

Joh. Moyses, Erbprinz, geb. 16 april 758.

3) Friedrich Anton, geb. 6 märz 759. 4) The-  
resta Maria, geb. 17 nov. 763. 5) Ernestina

Notze.

Notgera, geb. 30 jan. 765. 6) Walp. Jos. geb. 29 august 766.

b) Maria Friederika Theresia, verm. an den Grafen von Wilzeck, geb. 17 april 714

### Onabrück:

Bischoff, Friedrich, königl. Prinz von Großbritannien, Herzog zu Braunschweig Lüneburg, postulirt 27 feb. 764. geb. 16 august 763.

Papst, Pius VI. erw. 15 feb. 775. Giovanni Angelo Braschi, ist zu Cesena den 27 dec. 717 geb. war Priester von St. Onofrio, wurde unter Benedict XIV. geheimer Schmeierer und Canonicus von St. Peter, unter Clemens XIII. Generalschaffmeister der päpstlichen Cammer, und von Clemens XIV. wurde er 26 april 773 zum Purpur erhob.

Paderborn, ein Suffragan von Chur-Maynz.

Fürst und Bischof, Wilhelm Anton, aus dem uralten Freyherrlichen Geschlecht von der Aseburg zur Hinnenburg und Wallhausen, erw. 23 jan. u. consecr. 26 junii 763. Domprobst zu Onabrück, und Domh. zu Münster, geb. 16 feb. 707

Coadjutor: Friedrich Wilhelm, Freyh. von Westphalen zu Fürstent. Bischof zu Hildesheim, erw. den 2 märz 773

### Parma, Piacenza, und Guastalla:

Herzog, Ferdin. Maria Ludwig Philip Joseph, Infant von Spanien, des gelobten Blutes und Heil. Geist. auch St. Januarii-Ordens Ritter, succed. den 18 julii 765. geb. 20 jan. 751

Gem. Maria Amalia Josepha Joh. Antonia, Kais. Franz I. Tocht. verm. 27 junii 769

Kind. 1) Carolina Maria Theresia Josepha Louisa Joh. Vincent. Cäcilia, geb. 22 nov. 770

2) Ludewig, Ritt. des Januarii-Ordens, geb. den 5 julii 773

3) Maria Antonia Josepha Anna Ludovica Vincenza Margar. Catharine, geb. 28 nov. 774

4) Carolina, geb. 7 septemb. 777

Schwesf. Louise Maria Theresia, Sternkreuz-Ord. Dame, verm. Prinzess. von Astur. geb. 9 dec. 751

Passau, steht unmittelbar unter dem Papst. Fürst und Bischof, Leopold Ernst Joseph, Graf und Herr zu Stirman. Bischof zu Sedau bis 763. zum Bischof in Passau erwählt 1 sept. 763. des h. Steph. Ordens Gr. Kreuz, geb. 22 sept. 708

### Pfalz-Neuburg zu Sulzbach:

Churfürst, Carl Theodor, succed. seinem Hn. Vat. als Pfalzgraf zu Sulzbach 20 julii 733. gehuldiget als Herzog von Jülich 21 octob. und als Herzog

von Berg und Düsseldorf 26 octob. 742. als Churfürst den 31 dec. 742. geb. 11 decemb. 724

Gem. Maria Elisabeth Aloysia Augusta Innocent. Gabriela Eulalia, Prinzessin von Sulzbach, ihres Gemahls Vat. Brud. Tocht. des Ruß. St. Cathar. Ordens Dame, verm. 17 jan. 742

Vat. Brud. Joseph Carl Eman. Augusts Kind.

1) Maria Elisabeth Aloysia Augusta, verm. an den jetzt regierenden Churfürst, geb. 17 jan. 721

2) Maria Anna, St. Elisabeth-Ordens Dame, verm. Herzogin in Bayern, geb. 22 junii 722

3) Maria Francisca Dorothea Christina Ernestina, Sternkreuz-Ordens Dame, verm. Pfalzgräfin zu Zweibrück-Birkenfeld, geb. 15 junii 724

### Pfalz-Zweibrück-Birkenfeld:

Herzog, Carl August Christian, succed. 5 nov. 775 Reichs-Gen. Feldm. Lieut. kais. auch Churpfälz. und Ober-Rheinisch. Gen. Major, Obrist. eines kais. kön. Dragon. und Churpfälz. Infant. Regim. des St. Huberti-Ordens Ritt. geb. 29 octob. 746

Gem. Maria Amalia, Prinzessin von Chursachsen, verm. zu Dresden den 12 feb. 774

Kind, Carl August Friedrich, Erbprinz, geb. den 2 märz 776

Geschw. a) Maria Amalia Augusta, St. Elisabeth-Ordens Dame, verm. Churfürstin zu Sachsen, geb. 11 may 752. b) Maria Anna, Canonissin zu Esfen. St. Elisabeth-Ordens Dame, geb. 18 julii 753. c) Maximilian Joseph, des St. Hub. Ord. Ritt. und Churpfälzisch. Obrist. geb. 27 may 756

Mutter, Maria Francisca Dorothea Christina Ernestina, Pfalzgräfin von Sulzbach.

Vat. Schwesf. Henrika Christina, verm. Fürstin zu Waldeck, geb. 16 nov. 725

Pfalzarz Johann zu Gelnhausen Kind.

1) Johann Carl Ludwig, kais. kön. Major des Bülowischen Infant. Regim. St. Hub. Ordens Ritt. geb. 18 sept. 745. 2) Louise Christiane, verm. an Heinrich den 30. Graf Reußen zu Sera 773. geb. 17 august 748. 3) Wilhelm, Cathol. seit 769. Hauptmann des Churpfälzischen Leib-Regiments Oranien-Nassau, geb. 10 novemb. 752

Vat. Brud. Friedrich Bernhards Witwe:

Ernestine Louise, Prinzessin von Waldeck, Witwe seit 5 august 739

Tocht. Louise Caroline, geb. 22 jan. 738.

### Pohlen:

König, Stanislaus August, aus dem Gräflichen Hause Poniatowsky, erwählt den 7 septemb. und gekrönt den 25 nov. 764. geb. 17 jan. 732

## Portugall :

Königin, Maria Francisca Isabella, König Joseph I. Tochter, succed. 24 feb. und gebuldet den 13 may 777. geb. 17 dec. 734. verm. 6 junii 760. an Jhres Hn. Vaters Bruder, Peter Clemens, als sehtiger König und Mit-Regent, welcher geb. den 15 julii 717.

Kind. 1) Joseph Franz Eaber, Prinz von Beyra, geb. 21 august 761. verm. den 21 feb. 777. mit seiner leiblichen Mutt. Schwest. Maria Francisca Benedicta, geb. 21 sept. 739. 2) Johanna Maria Jos. Ludw. Franz Kav. de Paula Domin geb. 13 may 767. 3) Maria Anna Viet. Jos. Franc. Kav. de Paula Anton. geb. 15 dec. 768. 4) Maria Isabella, geb. 22 decemb. 776

Mutt. Maria Anna Victoria, köngl. Prinzessin von Spanien, Witwe seit 23 feb. 777.

Geschw. a) Maria Anna Francisca Josepha Rita Johanna, geb. 8 oct. 736. b) Maria Francisca Benedicta, geb. 21 sept. 739. verm. an Joseph Franz Kav. Prinz von Beyra.

## Preussen :

König, Friedrich II. succed. den 31 may 740. geb. den 24 jan. 712.

Gem. Elisabeth Christina, Prinzess. von Braunsch. Wolfenbüttel, verm. 12 julii 733.

Geschw. 1) Friederika Louise, verm. Markgräfin zu Brandenb. Anspach, geb. 28 sept. 714. 2) Philippine Charlotte, verm. Herzogin zu Braunsch. Wolfenbüttel, geb. 13 märz 716. 3) Louise Ulrika, verwitw. Königin in Schweden, geb. 24 julii 720. 4) August Wilhelm, Prinz von Preussen, starb 14 junii 758. Dessen Witwe: Louise Amalia, Prinzess. von Braunsch. Wolfenbüttel. Dessen

Kind. a) Friedrich Wilhelm, Prinz von Preussen, des Schwed. Seraphin. Ordens Mitt. Gen. Major und Chef eines Infant. Regim. geb. 25 sept. 744.

Zweyte Gem. Friederika Louise, Prinzess. von Hessen-Darmstadt, verm. per Procurat. zu Darmstadt den 5. und vollzogen den 14 julii 769. des Russischen St. Catharinen-Ordens Dame.

Kind. 1) Friederika Charlotta Ulrika Catharina, geb. 7 may 767. 2) Friedrich Wilhelm, des schwarz. Adler. und Russisch. St. Andreas Dib. Ritter, geb. 3 august 770. 3) Friedrich Ludwig Carl, geb. 7 nov. 773. 4) Friederika Louisa Wilhelmina, geb. 18 novemb. 774

b) Friederika Sophia Wilhelmina, verm. an den Prinz von Oranien, Erbstatthalter der vereinigten Niederlande, geb. 7 august 751

5) Anna Amalia, Äbtissin zu Quedlinburg, geb. 9 nov. 723. 6) Friedrich Heinrich Ludwig, des

Schwed. Seraphinen. und Russisch. St. Andreas-Ordens Mitt. Gen. Lieut. von der Infant. und Chef eines Infant. Regim. auch Domprobst zu Magdeburg, geb. 18 jan. 706. Dessen

Gem. Wilhelmina, Prinz Maximilian von Hessen-Cassel Tochter, des St. Catharina-Ordens Dame, verm. 25 junii 752

7) August Ferdinand, General von der Infant. und Heermeist. des Johannis-Ordens zu Sonnenb. geb. 23 may 730. Dessen

Gem. Anna Elisabeth Louise, Prinzess. von Brandenb. Schwedt, verm. 27 sept. 755.

Kind. a) Friederika Elisabetha Dorothea Henriette Amalia, geb. 1 nov. 761. b) Friederika Louise Dorothea Philippine, geb. 24 may 770. c) Friedrich Christian Heinrich Ludwig, des schwarzen Adler-Ordens Mitt. geb. 11 nov. 771. d) Christian Ludwig, geb. 18 nov. 772.

## Brandenburg. Schwede:

Markgraf, Heinrich Friedrich, General-Maj. und Obrist. eines Regim. Infant. Domprobst zu Halberstadt, des schwarzen Adler-Ordens Mitt. Joh. D. Comth. zu Lieben, geb. 21 august 709

Gem. Leopoldina Maria, Prinzessin von Anhalt-Deffau, verm. 13 feb. 739

Kind. a) Friederika Charlotta Leopoldina Louise, Äbtissin zu Herford, geb. 18 august 715

b) Louise Henriette Wilhelmine, verm. Fürstin zu Anhalt-Deffau, geb. 24 sept. 750

Geschw. 1) Fried. Wilhelm, starb 771. Dessen

Kind. a) Friederika Dorothea Sophia, verm. Herzogin zu Würtemb. Stuttgart, geb. 18 dec. 736.

b) Anna Elisabeth Louise, verm. an Prinz Ferdinand in Preussen, geb. 22 april 738. c) Philippine Augusta Amalia, verm. Landgräfin zu Hessen-Cassel, geb. 10 octob. 745

2) Henriette Maria, verw. Erbprinzessin zu Würtemb. Stuttgart, geb. 2 märz 702.

## Quedlinburg:

Fürstin und Äbtissin, Anna Amalia, kön. Prinzessin von Preussen, erwählt 13 august 744. inthronisirt den 11 april 756. geb. 9 nov. 723

Coadjutorin: Sophia Ulbertina, kön. Kronprinzessin von Schweden, erw. 26 sept. 767. geb. 8 oct. 753.

Kapitul: Prebstin, Charlotte, Prinzessin von Hessein-Beck, postul. als Canonisin 21 nov. 740. introduc. 14 may 741. als Defanisin postul. 12 may 751. und als Prebstin 5 nov. 764. introducirt den 13 sept. 765. geb. 15 märz 700.

Defanisin: Augusta Dorothea, Prinzessin von Braunsch. Wolfenb. postul. 12 nov. 775. introducirt den 13 märz 776. geb. 2 octob. 749.

Rußland.



## Rußland. Griechischer Religion.

Kaiserin: Catharina Alexiewna, (zuvor Sophia Augusta Friedrika,) Fürst Christian Augusts zu Anhalt-Zerbst Tochter, verm. 1 sept. 745. an Peter III Kaiser von Rußland und regierenden Herzog von Holstein-Gottorp, nachdem sie den 9. juli 744 die Griechische Religion angenommen hatte, bestieg den Rußisch-Kaiserl. Thron 9. juli 762. Witwe den 17. desselben Monats, gekrönt zu Moskau den 3. octob. d. J. geb. 2 may 729.

Sohn: Paul Petrowitsch, Großfürst, regierender Herzog von Schleswig-Holstein, und Groß-Admiral, geb. 1 octob. 754.

Zweyte Gem. Maria Fedorowna, (zuvor Sophia Dorothea Augusta Louise,) Tochter des Herzogs Friedrich Eugen von Würtemb. Stuttgart, verlobt zu Berlin 23. juli. verm. zu Petersburg den 7. octob. 776. erhielt an eben dem Tage den Rußisch-kaiserl. St. Catharinen-Orden.

Kind: Alexander Pawlowitsch, geb. 23 dec. 777

## Sachsen. Chur-Haus:

Albertinische Linie:

Churfürst, Friedrich August, succed. 17 decemb. 763. des weißen Adler-Ordens Ritt. trat die Regierung an 768. geb. 23 decemb. 750

Gem. Amalia Augusta, Herzogin von Pfalz-Zweibrücken, vermählt den 17 jan. 769

Geschw. a) Carl Maxim. Mar. Jos. Joh. Nepom. Moyf. Franz Kav. Jan. des St. Jan. und weißen Adl. Ord. Ritt. geb. 24 sept. 752. b) Ant. Elem. Ebeod. Maria Jos. J. h. Evang. Nepom. Franz Kav. Moyf. Jan. des weißen Adler-Ordens Ritt.

Domic. N. zu Eßln und Speyer, geb. 27 dec. 755. c) Maria Amalia Anna Jos. Anton. Justina Augusta Kav. Moyf. Joh. Nepom. Magdat. Walp. Catharina, verm. an den Prinz Carl August zu Pfalz-Zweibrücken, geb. 26 sept. 757. d) Maximilian Mar. Jos. Joh. Baptista Joh. Evangel. Anton. Ignaz Moyf. Kav. Augusta Joh. Nepom. Jan. Hermenegildus Agnellus Paschalis, geb. 13 april 759. e) Theresia Maria Jos. Anna Anton. Walp. Ignat. Magdal. Kav. Augusta

Moyfia Fortunata, geb. 27 feb. 761

Mutter, Maria Antonia Walpurgis Cymphorosa, kais. Prinzess. von Bayern, des Cath. Ord. Dame.

Wat. Geschw. 1) Maria Anna Sophia, St. Kr. Ord. Dame, verw. Churf. in Bayern, geb. 29 august 728. 2) Franz Kav. August Albrecht Ludwig Benno, kön. französ. Gen. Lieut. geb. 25 august 730. 3) Carl Christ. Jos. Ignaz Eugen. Franz Kav. geb. 13 juli 733.

Gem. Francisca, aus dem uralten Pöhlischen Geschlechte Corvin Krasinsky, vermählt den 25 märz 760. geb. 9 märz 742

4) Maria Christiana Anna Theresia Salome Eulalia Xaveria, St. Kreuz- und St. Elisabeth-Ordens Dame, Coadjut. zu Remiremont, Abtissin zu Gorce im Stifte Metz, geb. 12 feb. 735.

5) Maria Elisabeth Apollonia Casimira Francisca Xaveria, St. Kreuz-Ordens Dame, geb. 9 feb. 736. 6) Albrecht August Moriz Pius Xaverius Casimir, Herzog zu Teschen, kais. kön. General-Feldmarschall, Locumtenens und Capitain-General in Ungarn, les St. Stephani-Ordens Großkreuz, geb. 11 juli 738.

Gem. Christina Johanna Josepha Antonia, Kais. Franz I. Tochter, verm. 1 april 766

7) Clemens Wenzel Hub. Franz Xaver, Churfürst und Erzbischof zu Trier den 10 feb. 768. Bischof zu Augsburg den 20 august d. J. Coadjutor zu Eiwangen den 30 april 770. geb. den 28 sept. 739. 8) Maria Cunigunda Dorothea Hedwig Francisca Xaveria Florentina, Sternkreuz- und der Heil. Elisabeth-Ordens Dame, Abtissin zu Essen und Thoren, geb. 10 novemb. 740

Ernestinische Linie:

## Sachsen-Weimar:

Herzog, Carl August, succed. den 28 may 758. übernahm die Regierung den 3 septemb. 775. geb. den 3 septemb. 757.

Gem. Louise, Prinzessin von Hessen-Darmstadt, des Rußischen Catharinen-Ordens Dame, vermählt den 3 octob. 775.

Bruder, Friedrich Ferdinand Constantin, geb. den 8 septemb. 758.

Mutter, Anna Amalia, Prinzessin von Braunschw. Wolfenbüttel.

Wat. Schw. Ernestina Augusta Sophia, vermählte Herzogin zu Sachsen-Nilburgh. geb. 5 jan. 740

## Sachsen-Gotha:

Herzog, Ernst Ludwig, succed. 772. des Johanniter-Ordens Ritt. geb. 30 jan. 745

Gem. Maria Charlotte, Herzogin von Sachsen-Meinungen, verm. 21 märz 769

Kind. 1) Ernst, geb. 27 feb. 770

2) Emilius Leopold August, Obrister eines holländischen Infanterie-Regiments, geb. den 23 novemb. 772

3) Friedrich, geb. 28 novemb. 774

Bruder,

Bruder, August, des Johannitt. Ordens Ritter, Holländisch. General-Lieutenant, und Sachsen-Gothaischer General-Major, und Obrist. eines Infant. Regiments, geb. 14 august 747.

Vat. Geschw. 1) Job. August, starb 767. Dessen Kind. a) Augusta Louise Friederika, geb. den 30 novemb. 752

b) Louise, verm. an den Prinz Friedrich Franz zu Mecklenb. Schwerin, geb. 9 märz 756

2) Johann Adolph, des weißen Adler-Ord. Ritt. Churfürstl. Sächs. Gen. Lieutenant, und Obrist. eines Infant. Regiments, geb. 18 may 721

### Sachsen-Meinungen:

Herzoge: I. August Friedrich Carl Wilhelm, des St. Hub. Ordens Ritt. hat nach erlangter Volljährigkeit die Regierung angetreten zu Ende des 1775. Jahres, geb. 19 novemb. 754

Gem. Louise, Prinzessin von Stolberg-Gedern, verm. 7 junii 778.

II. Georg Friedrich Carl, geb. 4 feb. 761. steht noch unter der Vormundschaft der Frau Mutter.

Vollbürt. Geschw. 1) Maria Charlotta Amalia Wilhelmine Henriette Philippine, verm. Herzogin zu Sachsen-Gotha, geb. 11 sept. 751. 2) Wilhelmina Louise Ehrtrine, geb. 6 august 752. 3) Augusta Amalia Caroline Louise, geb. 4 märz 762.

Halbgeschw. 4) Philippine Antonia, geb. 2 august 712. 5) Philippine Elisabeth, geb. 10 sept. 713. 6) Louise Philippine, geb. 10 octob. 714

Mutter, Charlotta Amalia, Prinzessin von Hessen-Philippsthal, Ober-Vormünderin und Mit-Landes-Regentin wegen ihres jüngsten annoch minder-jährigen Prinzen, seit 27 jan. 763

### Sachsen-Sildburghausen:

Herzog, Ernst Friedrich Carl, succed. 13 august 745. des Elephanten-weißen Adler. de l' Union Parfaite- und Sanct Huberti-Ordens Ritter, geb. den 10 jan. 727.

Dritte Gem. Ernestine Augusta Sophia, Prinzessin von Sachsen-Weimar, verm. 1 julii 758

Kind. 1) Christ. Sophia Carolina, verm. an des Hn. Vat. Brud. Friedrich Wilhelm Eugenius, geb. 4 decemb. 761.

2) Friedrich, geb. 29 april 763

Geschw. a) Friedrich Wilhelm Eugenius, des weißen Adler. und de l' Union Parfaite-Ordens Ritt. Dänisch. Gen. Lieut. der Infant. und Obrist. des Oldenburg. Infant. Regiments, geb. 8 octob. 730.

Gem. Christ. Sophia Carolina, Prinzessin des regierenden Herzogs zu Sachsen-Sildburgh. seines Hn. Brud. Tocht. verm. 13 märz 778

b) Sophia Amalia Carolina, verm. an den Fürst Ludwig Friedrich Carl zu Hohensh. Deringen, geb. 21 julii 732.

Großv. Brud. Joseph Friedrich, Kathol. kais. kön. Generalfeldm., Obrist. eines Regiments Infant. Reichs-Gen. Feldzeugmeister. und des goldenen Bließes Ritt. geb. 5 octob 702.

### Sachsen-Saalfeld Coburg:

Herzog, Ernst Friedrich, succed. den 16 sept 764. des weißen Adler-Ordens Ritt. geb. 8 märz 724.

Gem. Sophia Antoinette, Prinzessin von Braunschweig-Wolfenbüttel, verm. 23 april 749.

Kind. a) Franz Friedrich Anton, Erbprinz, geb. 5 julii 750.

2te Gem. Augusta Carolina Sophia, Heinrich des 24sten jüngern Reußen, Grafen und Hn. v. Plauen etc. ältesten Tochter. verm. 7 jun. 777

b) Carolina Ulrika Amalia, Stifts-Dame zu Sandersheim, geb. 19 octob. 753.

c) Ludwig Carl Friedrich, kön. preuß. Hauptmann unter dem Sienkewitschen Infant. Regimente seit 776, geb. 2 jan. 755.

Geschw. 1) Christian Franz, kais. kön. Gen. Feldwachmeister, geb. 25 jan. 700. 2) Charlotte Sophia, verm. an Prinz Ludwig zu Mecklenb. Schwerin, geb. 24 sept. 731. 3) Friederika Carolina, verm. Markgräfin zu Anspach, geb. 24 junii 735. 4) Friedrich Josias, kais. kön. Gen. Feldwachtm. Chef eines Dragon. Regim. geb. 26 decemb. 737

Mutt. Anna Sophia, Prinz. v. Schwarzb. Rudolst.

### Salzburg:

Fürst und Erzbischof, Hieronymus Colloredo, Fürst und Bischof von Gurk, gebührer Legat des Stuhls zu Rom, und Primas in Deutschland, erwählt 14 märz 772. geb. 31 may 732

### Sardinien und Savoyen:

König und Herzog, Victor Amadäus Maria, succedirte 773. geb. 26 junii 726

Gem. Maria Antoinette Ferdinande, königl. Prinzessin von Spanien, verm. 31 may 750

Kind. a) Carl Emanuel Ferdinand Maria, Prinz von Piemont, geb. 24 may 751

Gem. Maria Adelheit Chlotilba, Prinzessin von Frankreich, verm. 21 august 775

b) Maria Louise Jesepha Benedicta, verm. an den Grafen von Provence, geb. 2 sept. 733.

c) Maria Theresia, verm. an den Grafen von Artois, Prinz von Frankreich, geb. 31 jan. 756.

d) Anna Maria Carolina, geb. 17 dec. 717. e) Victor Emanuel Cajet, Joh. Nepem. Maria,

Herzog

Herzog von Aosta, geb. 24 julii 759. f) Moritz  
Jof. Maria, Herzog von Montferrot, geb. 13  
sept. 762. g) Maria Charl. Anton. Adelheit,  
geb. 17 jan. 764. h) Carl Felix Jof. Maria,  
Herzog von Savendis, geb. 6 april 765. i)  
Joseph Bened. Maria Placidus, Graf von  
Maurienne, geb. 5 octob. 766

Geschw. 1) Eleonore Maria Theres. geb. 28 feb. 728  
2) Maria Felicitas, geb. 19 mätz 730  
3) Benedict Moritz Maria, Herzog von Chablais,  
geb. 21 junii 741

Gem. Anna Maria Carolina, seines Bruders  
Tochter, verm. 26 mätz 775

### Savoyen, Carignan:

Fürst, Ludwig Victor Amadäus, sardinischer  
General der Infanterie, des de l'Annociata-  
Ordens Ritt. geb. 25 sept. 721.

Gem. Christina Henriette, Landgräfin von Hessen-  
Rheinfels, verm. 4 may 740

Kind. 1) Sophia Charlotte Maria Louise, geb.  
den 17 august 742

2) Victor Amadäus Ludwig Maria Boifgang,  
geb. 31 octob. 743

Gem. Maria Josepha Theresia, Mademoisell  
d'Elbeuf, Ludwig Carl, Graf von Brion-  
ne Tochter, verm. 18 octob. 768. geb.  
26 august 753

Ein Sohn, geb. im decemb. 770

3) Leopoldina Maria, verm. an den Fürst Do-  
ria, ältere Linie, geb. 21 decemb. 744. 4)

Gabriela Maria, St. Kr. Ord. Dame, verm.  
Fürstin von Lobkowitz, geb. 17 mätz 748. 5)

Maria Theresia Louise, Wittve Ludw. Alexand.  
Prinz von Lamballe in Frankreich, geb. 8 sept.

749. 6) Eugenius Maria Ludwig, Inhaber  
eines franzöf. Regiments, geb. 21 octob. 753.

7) Catharina Maria Louise, geb. 4 april 762.

8) Joseph Benedict Maria Placidus, geb.  
5 octob. 766.

### Schwarzburg: Sondershausen:

Fürst, Christian Günther, succed. seines Vaters  
Brud. Heinrich den 6 novemb. 758. des St.  
Huberti und Weimarischen Falken-Ordens  
Ritter, geb. 24 junii 736.

Kind. 1) Günther Friedrich Carl, Erbprinz,  
des St. Huberti-Ordens Ritt. geb. 5 dec. 760.

2) Catharine Charlotte Friederike Albertine, geb.  
2 august 762. 3) Günther Albrecht August,  
Churhannoverscher Lieutenant bey dem Harde-

bergischen Infant. Regiment, geb. 6 sept. 767.

4) Carolina Augusta Albertine, geb. 19 feb. 769

5) Albertine Wilhelmine, geb. 5 april 771. 6)  
Johann Carl Günther, Churhannoverscher  
Fähnrich bey dem Wangenheim'schen Infant.  
Regiment, geb. 24 junii 772. 7) Wilhelmine

Friederike Caroline, geb. 21 jan. 774

Brud. August, des St. Huberti- und Weimarischen  
Falken Ordens Ritt. geb. 8 decemb. 738.

Gem. Christina Elisabeth Albertina, Prinzessin  
von Anhalt-Bernburg, verm. 27 april 762

Kind. 1) Fried. Christian Carl Albert, geb. den  
14 may 763. 2) Albertine Charlotte Augusta,  
geb. 1 feb. 768. 3) Wilhelm Ludwig Günther,  
geb. 16 julii 770. 4) Georg Carl Friedrich

Ernst, geb. 1 septemb. 774

Vat. Brud. Christians Wittve: Sophia Christina  
Antonina Eberh. Wilhelmine, Fürst Leberecht  
von Anhalt-Bernb. zu Schaumb. Tocht. seit

28 septemb. 749

Kind. 1) Güntherina Albertina, geb. 10 dec. 729.  
2) Joseph. Eberhardine, verm. Gräfin zu Er-  
bach-Fürstenaue, geb. 2 feb. 737.

### Schwarzburg-Rudolstadt:

Fürst, Ludwig Günther, Senior des gesamtten  
Fürstl. Hauses, des weißen Adler-Ordens Ritt.  
succed. seinem Vett. Johann Friedrich, 10 julii

767. geb. 22 octob. 708.

Kind. 1) Christine Friederike Louise, Canonisin zu  
Sandersheim, geb. 5 julii 735

2) Friedrich Carl, Erbprinz, des St. Huberti-  
Ordens Ritt. geb. 7 junii 736

Kind. a) Ludwig Friedrich, geb. 9 august 767.

b) Theres. Sophia Henriette, geb. 31 mätz 770.

c) Carl Günther, geb. 23 august 771.

d) Wilhelm. Friederike Caroline, geb. 21 jan. 774

e) Christiane Louise, geb. 2 novemb. 775.

Geschw. 1) Anna Sophia, verm. Herzogin zu Sachf.  
Saalfeld, seit 764. geb. 9 sept. 700. 2) Louise

Friederike, geb. 28 may 706. 3) Magdalena  
Sibylla, Domküstlerin zu Sandersheim, geb. den

5 may 707.

Brud. Friedrich Anton, starb 744. Dessen Prinzess.  
Sophia Albertina, geb. 30 julii 724.

Dessen Sohn, Joh. Fried. welcher 767 verst.

Tochter: Wilhelm. Sophia Eleonora, verm.  
Fürstin zu Nassau-Saarbrück, geb. 22 jan. 751

### Schweden:

König, Gustav, succed. 12 feb. 771. des Elephant.  
schwarzen Adler. St. Andreas- und Annen-Ordens  
Ritter, geb. 24 jan. 746

Gem. Sophia Magdalena, kön. Prinzessin von Dä-  
nemark, vermählte 4 novemb. 766.

Mutter, Louise Meise, kön. preussische Prinzessin.  
 Geschw. a) Carl, Herzog von Südermannland,  
 Groß-Admiral von Schweden, des kön. preuss.  
 schwarzen Adler-Ord. Ritt. geb. 7 octob. 748.  
 Gem. Hedewig Elisabeth Charlotte, Prinzessin von  
 Sutin, verm. per Procurat. zu Wismar 22 Junii,  
 vollzogen zu Stockholm 14 Julii 774.  
 b) Friedrich Adolph, Herzog von Ostgothland,  
 schwedisch. Gen. Major, des kön. preussischen  
 schwarzen Adler Ordens Ritt. aeb. 18 Julii 750.  
 c) Sophia Albertina, führet den Titel: Madame  
 Royale, Coadjut. zu Duedlinb. geb. 8 octob. 753

### Spanien :

König, Carl III. vorhin König beyder Sicilien,  
 succedirte seinem Ha. Brud. Ferdinand VI. den  
 10 august 759. geb. 20 Jan. 716.  
 Kind. 1) Maria Josepha, geb. 16 Julii 744. 2)  
 Maria Louise, St. Kr. D. b. Dame, verm. an  
 Pet. Leopold, Erzherz von Oestreich, zu Inspruck  
 den 5 august 765. geb. 24 nov. 745. 3) Carl  
 Anton, Prinz von Asturien, des Goldenen Vlies-  
 und Heil. Geist-Ordens Ritt. geb. 10 nov. 748.  
 Gem. Louise Maria Theresia, Herzog Philip  
 von Parma Tocht. verm. 4 sept. 765.  
 Kind. a) Charletta, geb. 25 april 775.  
 b) Maria Louise, geb. 11 sept. 777.  
 4) Ferdinand Anton, siehe Neapolis.  
 5) Gabriel Anton, des Heil. Geist-Ordens Ritt.  
 geb. 11 may 752. 7) Anton, des H. Geist-  
 Ordens Ritt. geb. 31 decemb. 755.  
 Geschw. a) Maria Anna Victoria, verm. Königin  
 von Portugall, geb. 31 märz 718.  
 b) Ludwig Anton Jakob, des Goldenen Vlieses-  
 Heil. Geist. und St. Jacobi-Ordens Ritter,  
 geb. 25 Julii 727.  
 Gem. Donna Maria Theresia de Vallabriga  
 Rosas, Tocht. eines Capitains bey dem  
 Regimente der Arragonischen Freywilligen,  
 verm. den 25 Junii 776.  
 c) Maria Antonia Ferdinanda, verm. an den  
 König von Sardinien, geb. 17 nov. 729.

### Speyer :

Fürst und Bischoff, August Philip Carl, Reichs-  
 Graf von Limburg-Styrum, erwählt 29 may  
 770. geb. 16 märz 721.

### Stolberg = Wernigeroda:

Graf, Heinrich Ernst, des Dannebr. Ordens Ritt.  
 Domherr zu Halberstadt, und Probst des Stiftes  
 Bonifacii und Mauritii daselbst, succed. 25 oct.  
 771. geb. 7 decemb. 716

Zweyte Gem. Christina Anna Agnes, Fürst Anauß  
 Ludw. zu Anhalt-Erben Tocht. des de l' Union  
 Parfaite-Ordens Dame, verm. 12 Julii 742.

Kind. 1) Augusta Frederika, verm. Gräfin zu  
 Isenb. und Büdingen, geb. 4 sept. 743. 2)  
 Louise Ferdinande, verm. an Fried. Erdmann,  
 Prinz zu Anhalt-Erben, geb. 30 septemb. 744.  
 3) Christian Friedrich, Domh. zu Halberstadt,  
 und seit 776 Probst des Stiftes Walbeck, geb.  
 8 Jan. 746.

Gem. Augusta Eleonora, Gräfin von Stolberg-  
 Stolberg, verm. 11 nov. 768.

Kind. a) Anna, geb. 24 feb. 770. b) Louise,  
 geb. 24 nov. 771. c) Heinrich, geb. den  
 26 dec. 772. d) Maria, geb. 4 may 774.  
 e) Ferdinand, geb. 18 octob. 775. f) Fri-  
 derike, geb. 16 decemb. 776. g) Ernestine,  
 geb. 15 may 778.

Geschw. 1) Louise Christiane, Abtissin des Stiftes  
 Drübeck, geb. 2 Jan. 713. 2) Ferdinande Adria-  
 na, de l' Union Parfaite-Ordens Dame, verm.  
 Gräfin zu Castell-Neubauer, geb. 15 Junii 718.  
 3) Christina Eleonora, de l' Union Parfaite-  
 Ordens Dame, verm. Gräfin von Dohna zu  
 Lauch, seit 745. geb. 27 feb. 723.

Vat. Brud. Heinrich Augustus zu Stolberg-Schwar-  
 za Wittw.: Frederika Charlotta, Gräfin von  
 Hohenlob-Jungellingen, geb. 29 octob. 707.  
 Dessen Tocht.

Christina Genevieve Elisabeth, verm. Gräfin zu  
 Schliggen-Görz, seit 755. geb. 30 Julii 726.

### Stolberg = Gaudern :

Fürst, Carl Heinrich, folgte in der Regierung sei-  
 nem Großvat. den 28 sept. 767. unter der Vor-  
 mundsch. seiner Frau Ruit. geb. 24 oct. 761.

Schwes. Louise, geb. 13 octob. 764.

Mutt. Eleonora Maximil. Christiana, Gräfin Rensß  
 von Kobenstein, als Vermünd. Witwe seit dem  
 21 Julii 764. geb. 5 decemb. 736.

Vat. Geschw. Carolina, verm. Fürstin zu Hohen-  
 lob-Langenb. seit 761. de l' Union Parfaite-  
 Ordens Dame, aeb. 27 Junii 732.

Gustav Adolph, starb 757. Dessen Witwe :

Elisabeth Philip. Claudia, St. Kr. Ord. Dame,  
 Prinzessin von Hornes, aeb. 10 may 753.

Kind. a) Louise Maxim. Carolina Emanuella,  
 verm. Marquise de la jamaïque seit 771.  
 geb. 21 sept. 752. b) Carolina Augusta,  
 verm. 772. an den Præstend. Prinz Edward,  
 geb. 10 feb. 755. c) Francisca Claudia,  
 verm. an den kais. kön. General, Grafen  
 von

von Arberg und Walengin, im nov. 774. geb. 27 junii 756. d) Theresia Gustaviana, Canonistin zu Rons, seit 777. geb. 27 aug. 757.

### Stolberg = Stolberg:

Graf, Carl Ludwig, Ritt. des weissen Adler-Ordens, succed. seinem Hrn. Vater 20 august 761. trat die völlige Regierung an den 4 julii 762. geb. 18 feb. 742.

Gen. Joh. Alexand. Charlotte Henriette, Gräfin von Flemming, verm. 22 sept. 768. geb. 17 sept. 748.

Kind. a) Friedrich Carl August Alexand. Heinrich, geb. 12 novemb. 769. b) Joseph Christian Ernst Ludwig, geb. 21 junii 771.

Mutt. Louise Charlotte, Gräfin von Stold. Kosla, Dame des Dän. del' Union Parfaite-Orden.

Beschw. 1) Gottlob Friedrich, geb. 19 junii 743. 2) Christian Ludwig, Präbendat im Stifte Naumburg, geb. 25 august 745. 3) Louise Charlotte, geb. 16 nov. 746. 4) Augusta Eleonora, vermählte Gräfin zu Stold. Wernigerode, seit 768. geb. 10 jan. 748. 5) Christina Ernestina, geb. 15 märz 749. 6) Georg, Chursächs. Hauptmann bey der Grenadier-Garde, geb. 14 julii 750. 7) Henriette Christina, geb. 3 august 753. 8) Sophia Friederika, geb. 1 junii 758.

Dat. Frub. Graf Christian Günthers Kinder:

1) Henriette Friederika, verm. seit 762 an den Graf von Verastorf, kön. Dänisch. Geheimder Rath, geb. 12 jan. 747.

2) Christian, kön. Dän. Cammerherr und Amtmann, geb. 15 octob. 748. Dessen Gem. Louise, Gräfin von Reventlau, verm. den 15 julii 777.

3) Friedrich Leopold, kön. Dän. Cammerh. und Herzogl. Eutinisch. Oberschenke, geb. 7 novemb. 750. 4) Henriette Catharine, geb. 5 dec. 751.

5) Augusta Luise, geb. 7 jan. 753. 6) Friederika Juliana Maria Sophia Magdalena Carolina, geb. 9 nov. 753. 7) Magnus Ernst Christian, geb. 30 novemb. 760.

### Stolberg-Kosla:

Graf, Heinrich Christian Friedrich, succed. den 8 märz 768. Holländisch. Obrist-Lieutenant, geb. 18 august 747.

Beschw. 1) Joh. Wilhelm Christoph, Chursächsisch. Cammerherr und Hofrath, geb. 11 julii 748. 2) Ludwig Morig, in Holländisch. Kriegsdienst, geb. 4 märz 752.

Mutt. Sophia Henriette Dorothea, Gräfin Neuf in Sera, geb. 13 junii 723.

Dat. Geschw. a) Christina Albertina, geb. 16 april 713. b) Louise Charlotte, verm. Gräfin zu Stolberg-Stolberg, seit 761. geb. 5 junii 716. c) Otto Casimir, geb. 1 julii 718. d) Louise Henriette, verm. Gräfin zu Hebenlob-Ingersingen, geb. 11 decemb. 720. e) Johann Martin, Domherr zu Halberstadt und Merseburg, geb. 6 jan. 728. Dessen Kinder:

1) August Friedrich Vorho Christian, geb. 25 sept. 768. 2) Christian Georg, geb. 16 april 770. 3) Carl Erdmann Ludwig, geb. 7 octob. 771.

### Deutscher Ritter-Orden:

Hoch- und Deutsch-Meister zu Mergentheim: Carl Alexander, Herzog von Pothlingen und War, Administrat. des Hochmeisterthums in Preussen, Meister Deutscher Orden in Deutsch und Westsichen Landen, Reichs- und kais. kön. Gen. Feldmarschall, Obrister über zwey Regiment. zu Fuß, und Gen. Gouvern. über die Oestreich. Niederlande, erw. 3 may 761. empfing den 20 nov. h. a. die Lehen coram throno Caesar.

Coadjut. Maxim. Joseph, Erzherzog in Oestreich, erwählt den 3 octob. 769.

### Thurn und Taxis:

Fürst, Carl Anselm, succed. den 17 märz 773. kais. Erb-General- und Ober-Postmeister im Heil. Röm. Reich, Burgund und Niederlanden, auch kais. Principal-Commissarius bey der Reichs-Versammlung zu Regensburg, geb. 2 junii 733.

Gen. Augusta Elisabeth Maria Louise, Prinzessin von Würtemb. verm. 3 sept. 753.

Kind. a) Sophia Friederika Dorothea Henriette, verm. an Hieronymus Vincent, Fürsten von Radzivil, den 31 decemb. 775. geb. 20 julii 758. b) Henriette Dorothea Caroline, geb. 25 april 762. c) Carl Alexander, geb. 22 feb. 770. d) Friedrich, geb. 11 april 772.

Halbgeschw. 1) Maria Theresia, geb. 28 feb. 765. 2) Maria Anna Jos. Augusta Waly. Henriette, geb. 18 sept. 766. 3) Elisabeth, geb. 30 nov. 767. 4) Maximilian Joseph, geb. 29 may 769.

### Trier:

Churfürst, Clemens Wenzel, kön. Prinz von Pohlen und Littauen, Herzog zu Sachsen, erwählt den 10 feb. 768. Bischof zu Augsburg, Coadjut. zu Ellwangen, geb. 28 sept. 739.

### Türkischer Kaiser:

Grossultan, Achmet IV. wurde nach seines Bruders Mustafa III. Absterben erwählt den 21 jan. 774. geb. 724.

## Waldeck:

Fürst, Carl August Friedrich, succed. den 29 august 763. des St. Huberti-Ordens Ritter, Holländ. Gen. Major, geb. 25 octob. 743.  
Geschw. 1) Christian August, des St. Hub. Ordens Ritt. kais. kön. Obristlieut. des Pfalz-Zweybrück. Dragon. Regim. geb. 6 decemb. 744. 2) Georg, des St. Hub. Ordens Ritt. kais. kön. Obristlieut. des Wied. Infant. Regim. geb. 6 may 747. 3) Caroline Louise, war verm. an Peter, Herzog von Curland, geschieden 772. geb. 14 august 748. 4) Louise, verm. an den Prinz Friedrich August, von Nassau-Weilb. geb. 29 jan. 750. 5) Ludwig, des St. Hub. Ordens Ritt. geb. 16 decemb. 752.  
Mutt. Henrike Christiane, Pfalzgräf. v. Zweybrück.  
Wat. Geschw. a) Ernestine Louise, verw. Pfalzgräfin zu Birkenfeld-Gleichenhausen, geb. 6 nov. 705. b) Francisca Christiana Ernestina, geb. 5 may 712. c) Louise Albertine Friederike, geb. 12 junii 714.

## Württemberg - Stuttgart:

Herzog, Carl Eugenius, succed. 12 märz 737. unter der Vormundschaft des Herzogs von Würtemb. Oels und seiner Frau Mutter, empsäng veniam ætatis 7 jan. 744. Gen. Feldm. des Schwäbisch-Kreis's, und kais. kön. Obrist. eines Dragoner-Regiments, stiftete den Milit. Carl-Orden, geb. den 11 feb. 728.

Gem. Elisabetha Friederika Sophia, Markgräf. von Brandemb. Bayreuth, verm. 26 sept. 747.

Geschw. a) Ludwig Eugenius Johann, des Heil. Geist. Rothen Adlers und Jagd-Ordens Ritter, Franzöf. Gen. Lieutenant, Obrist. eines franzöf. deutschen Cavall. und Würtemb. Infant. Regiments, geb. 6 jan. 731.

Gem. Sophia Albertina, Gräfin von Reichlingen, verm. 762. geb. 13 decemb. 728.

Kind. 1) Antoinette Sophia, geb. 17 junii 763.

2) Wilhelmine Friederike, geb. 3 julii 764. 3) Henriette Charlotte Friederike, geb. 11 märz 767.

b) Friedrich Eugenius, des schwäbischen Kreis's Gen. Major, und Statthalt. zu Mümpelgard, geb. 21 jan. 732.

Gem. Friederika Dorothea Sophia, Markgräfin von Brandemb. Schwedt, erhielt den 23 julii 776. den Russisch-Kais. St. Catharinen-Orden, verm. 29 novemb. 753.

Kind. 1) Friedrich Wilhelm Carl, des Jagd-Ordens Ritter, Kön. Preuß. Obrist. bey dem Köthöfischen Dragoner-Regiment, und Obrist. eines Würtemb. Infant. Regiments, geb. den

7 novemb. 754. 2) Friedrich Ludwig Alexander, des Jagd-Ordens Ritter, in Kön. Preuß. Diensten als Commandeur des zweyten Bataillons des Kleißen Infanterie-Regiments, geb. 31 august 736. 3) Friedrich Eugenius Henricus, des Jagd-Ordens Ritt. geb. 21 nov. 758. 4) Sophia Dorothea Augusta Louise, des Russisch-Kais. Catharinen-Ordens Dame, verm. an Paul Peterowitsch, Großfürst von Russland, siehe Russland, geb. 25 octob. 759. 5) Friedrich Wilhelm Philip, des Jagd-Ordens Ritt. geb. 27 decemb. 761. 6) Friedrich August Ferdinand, des Jagd-Ordens Ritt. geb. 21 octob. 763. 7) Friederika Elisabetha Amalia Augusta, geb. 27 julii 765. 8) Elisabeth Wilhelmine Louise, geb. 20 april 767. 9) Carl Wilhelm Heinrich, geb. 2 may 770. 10) Carl Alexander Friedrich Heinrich, Kais. Russisch. Obrister, und Würtemb. Obrist. der Garde zu Fuß, des Großen Jagd- und Milit. St. Carl's-Ordens Ritt. geb. 4 junii 771. 11) Carl Heinrich Friedrich, geb. 3 julii 772.

c) Augusta Elisabetha Maria Louise, verm. an den Fürst Carl Anselm von Thurn und Taxis, geb. 30 octob. 734.

Friedrich Ludwig, starb 731. dessen Witwe: Henriette Maria, Markgräfin von Brandemb. Schwedt. Dessen

Tochter: Louise Friederike, verm. Herzogin zu Mecklenburg-Schwerin, seit 746. geb. den 3 feb. 722.

## Württemberg - Oels in Schlesien:

Herzog, Carl Christian Erdmann, des Elephanten-de l'Union Parfaite- St. Huberti- und Württembergischen Jagd-Ordens Ritter, Kön. preußisch. General-Lieutenant, und Statthalt. zu Breslau, geb. 26 octob. 716.

Gem. Maria Sophia Wilhelmina, Gräfin von Schmalz-Laubach, verm. 28 april 742. geb. den 3 april 721.

Tochter: Friederika Sophia Charletta Augusta, Erbprinzessin, verm. an Friedrich August, Prinz zu Braunschweig-Wolfenbüttel, event. Succesor in Oels.

## Würzburg, ein Suffragan von Mainz:

Fürst und Bischof: Adam Friedrich Joseph Maria, Bischof und Fürst zu Bamberg, Graf von Seinsheim, erwählt den 7 jan. und consecrirt den 15 junii 755. geb. 16 feb. 708.

# Verzeichniß der Messen und Jahrmärkte:

**A**bsbefingen, 1 dienst. vor Urbau.  
 2 dienst. nach Galli, auch Viehm.  
**A**ken an der Elbe, 1 dienst. nach  
 Kätare, 2 dienst. nach Trinit. 3 auf  
 Mariä Himmels, 4 auf Burchardi.  
**A**llendorf an der Berre, 1 mitw.  
 nach Dculi, 2 mitw. nach Craudi,  
 3 mitw. nach Egidi, 4 mitw. nach  
 Allerheil. fällt Allerheil. auf die mit-  
 woch, so ist auch den tag markt.  
**A**ltsleben, 1 auf Johanni, 2 den  
 sonntag nach martini.  
**A**ltenburg, 1 mont. nach Rogat. 2  
 mont. nach dem 4. Sept. 3 montag  
 nach Burghard Vieh. u. Fischm.  
**A**ltstädt, 1 mont. n. Neul. 2 dienst.  
 nach Rogate, 3 dienst. nach Sever.  
 fällt dieser tag den dienst. so ist auch  
 den tag markt. 4 mont. nach dem 3.  
 Advent.  
**A**polba, 1 mont. nach Kätare, 2  
 mont. nach Ulrici, 3 nach martini.  
**A**rnstadt, 1 auf Jubil. 2 sonnt. nach  
 Mariä Geburt, 3 sonnt. nach Severin.  
**A**rtern, 1 dienst. nach Quasmod.  
 2 donnerst. vor Gallen.  
**A**schersleben, 1 auf Himmels. 2  
 dienst. vor Margreth. fällt dieser tag  
 den dienst. so ist den tag markt, 3 auf  
 michael, fällt dieses Fest den sonnab.  
 oder son. so ist den donnerst. vorher  
 markt, 4 dienst nach dem 2. Advent,  
 vorher allemal Viehm.  
**B**allenstädt, 1 auf Johannisstag,  
 fällt dies Fest auf einen sonnab.  
 so ist der markt montags darauf, 2  
 mont. nach † Erhöb. fällt dieser tag  
 den montag, so ist den tag markt.  
**B**arby, 1 donnerst. nach Cantate,  
 2 donnerst. nach Sim. Judä, 3 mon-  
 tages nach dem dritten Advent.  
**B**enneckenstein, sonnt. vor Laurenti.  
**B**erga, 1 Rogate, 2 margareth.  
 3 Mariä Geb, 4 den tag Nicolai.  
**B**ernburg, 1 dienst. nach Sexages.  
 2 dienst. nach miser. Domini. 3 auf  
 Mariä Heimf. 4 auf Egidi, 5 auf  
 Gallen, fallen aber diese drey tage  
 auf den sonnab. oder sonnt. so ist der  
 markt den diensttag darauf, 6 den  
 donnerst. nach Martin Bischoff.

**B**lankenburg, 1 dienst. nach Decu-  
 li, 2 dienst. nach Bartholomäi.  
**B**lankenheim, 1 sonnt. vor Jacobi,  
 2 sonnt. vor Simon Judä.  
**B**leicherode, 1 mont. nach Judika,  
 2 mont. nach dem 3. Trinit. 3 auf mi-  
 chaelis, 4 mont. nach dem 2. Advent.  
**B**odungen, 1 mont. nach Antonii,  
 2 nach Craudi, 3 nach Burchardi.  
**B**orna, 1 sonnt. nach Fastnachten,  
 2 sonnt. nach margar. 3 auf † Erhöb.  
**B**orchdorf, 1 mitwoch vor Fastn.  
 2 mitw. nach Georgi, 3 mitw. nach  
 Biti, 4 mitw. nach Galli.  
**B**randenburg, 1 mitw. nach Fastn.  
 2 mitwoch nach dem 1. may, 3 auf  
 mariä Geburt, 4 auf michael, fallen  
 diese beyden tage auf den sonnab. ober  
 sonntag, so ist donnerst. vorher markt.  
 5 mitwoch nach martini.  
**B**raunschweig hält messe, 1 donerst.  
 nach mariä Lichtmess. 2 donnerst. in  
 der Laurentii woche, fällt aber Licht-  
 mess ober Laurentii auf einen sonntag,  
 so ist die Messe den donnerst. vorher,  
 wie auch einen Jahrmarkt 8 Tage vor  
 Weihnachten, und vier Viehmärkte.  
**B**reitenstein, hält markt sonntag  
 vor margaretha.  
**B**reslau, hält zwö freye messen,  
 1 auf Kätare, 2 mariä Geburt, fällt  
 dieser tag auf einen montag, so ist  
 auch messe, beßgleichen zween Jahr-  
 märkte: der erste auf Johanni, der  
 zweyte auf Elisabeth.  
**B**rücken, diensttag nach † Erhöb.  
 zugleich ein Viehmarkt, fällt dieser  
 den diensttag, so ist den tag markt.  
**B**urchhausen (alt), hat drey Vieh-  
 und Kram-märkte, 1 mont. vor Phil.  
 Jacobi, 2 montag vor Jacobi, 3  
 mont. nach Bartholom.  
**B**ückeburg, 1 dienst. nach Invoc.  
 2 dienst. nach Bartholom.  
**B**uttelsstädt. 1 dienst. nach Roga-  
 te, 2 dienst. nach Egidi.  
**B**uttelsstädt, hält Roß- und Viehm.  
 1 mont. nach Sexages. 2 den tag vor  
 Joh. Bapt. 3 den tag vor michael,  
 4 den tag vor Allerheil. fallen diese  
 tage nun auf einen montag, so ist den

sonnabend vorher der markt.  
**B**urbehude, 1 drey Wochen vor  
 Fastnachten, 2 Laurent. Viehm.  
**C**amburg, 1 mont. nach Trinitat.  
 2 mont. nach Laurentii, 3 sonnt.  
 nach michael, 4 den ersten Advent.  
**C**ammin, 1 Reminisc. 2 donnerst.  
 nach Trinit. 3 † Erhöb.  
**C**assel, 1 mitw. nach heil. 3 Kön.  
 2 mitw. nach Invoc. 3 mitw. nach  
 Quasmod. 4 mitw. nach Trinitat.  
 5 mitw. nach Jacobi, 6 mitw. nach  
 michael, 7 mitw. nach martini.  
**C**lingen, dienstags vor Galli.  
**C**önnern, 1 dienst. nach Invocat.  
 2 dienst. nach Palmar. 3 dienst. nach  
 Craudi, 4 auf Bartholomäi, fällt  
 aber dieser tag den sonnab. sonnt. ober  
 montag, so ist der markt den diensttag,  
 5 dienst. nach Luca, fällt dieser tag  
 den dienst. so ist selbigen tag markt.  
**C**ölleda, 1 dienst. vor Joh. Baptist.  
 2 dienst. vor Jacobi, 3 dienst. vor  
 Burchardi.  
**C**ranichfeld, 1 montag nach Rogat.  
 2 mont. nach Michael.  
**C**reuzburg, 1 mont. nach Judika;  
 2 mont. nach Rogate, 3 mont. vor  
 Himmelsahrt, 4 mont. nach Galli,  
 5 mont. nach dem dritten Advent.  
**D**ankerode auf dem Harze, 1 auf  
 Johannisstag, 2 auf Gallitag.  
**D**anneberg, 1 donnerst. nach Licht-  
 mess, 2 dienst. vor Ostern, 3 auf mi-  
 sericord. Domini groß Kirchmess, 4  
 dienst. vor Himmels. 5 auf Fronleichn.  
 6 Mar. Geb. 7 donnerst. vor Matth.  
 8 donnerst. vor Weihnachten.  
**D**arbesen, 1 dienst. nach Jubica;  
 2 dienst. nach michael.  
**D**elitzsch, 1 sonnab. vor Invocavit;  
 2 Pet. Paul. 3 sonnt. nach Allerheil.  
**D**ennstädt, 1 Invoc. 2 Joh Tauf.  
 3 sonnt. nach michael.  
**D**erenburg, dienst. nach Crucis.  
**D**essau, 1 dienst. nach Reminisc.  
 2 dienst. nach den 2. Trinit. 3 dienst.  
 nach Egidi, 4 dienst. nach martini.  
**D**uderstadt, 1 sonnt. Invoc. Viehm.  
 2 sonnt. nach Servati, 3 mont. nach  
 Trinit. Viehm. 4 sonnt. nach Pet. Paul.

5 font. nach Ciriaci; 6 font. nach mauritii, 7 font. nach martini.

**C**ebeleben, auf den ersten May. Eckartsberge, 1 auf Himmelf. 2 auf Mariä Geburt.

Ebrich, den dienst. vor michael. Eisenach, 1 mitw. nach Reminisc. 2 mitw. nach miser. Domin. 3 mitw. vor michael, 4 font. nach martini.

Eisfeld, 1 auf Oculi, 2 Craudi, 3 Donati, 4 mariä Geb. 5 Nikolai. Eisleben, 1 dienst. nach Reminisc. 2 dienst. vor Johann, fällt Johan. den dienst. so ist den tag markt, 3 dienst. nach Galli, fällt Galli auf den dienst. so ist den tag markt. 4 dienstags in der Martini Woche.

Elbingerode am Harze, 1 montags nach Cantate, 2 mont. nach Galli. Ellrich, 1 mont. nach Rogate, 2 mont. nach michael viehm. 3 mont. nach Gallen, wenn aber Gallen den sonntag fällt, ist er erst 8 Tage hernach. 4 mont. nach dem dritten Advent.

Ermleben. 1 sonnab. vor Jubil. 2 sonnab. vor Galli, 3 sonnab. vor den dritten Advent.

Elsterwerda. 1 Palmfont. 2 Craudi, 3 font. nach Galli.

**F**rankenhausen, 1 dienst. nach Craudi, 2 den 25. Sept. fällt dieser aufn sonnab. oder font. so ist mont. darauf markt, 3 dienst. nach Severini, 4 dienst. nach Oculi.

Frankfurt am Mayn hält Messen, 1 Osfern, 2 auf Mariä Geburt, fällt dieser tag den mont. dienst. mitwoch, so gehet sie den font. zuvor an; fällt er ober den donnerst. sept. so ist den sonntag daraus, fällt er aber den sonntag, so ist den Tag die Messe.

Frankfurt an der Oder hält Messe, 1 mont. nach Reminiscere, 2 mont. nach margarethen, 3 mont. nach martin Bischof, fallen diese Tage den mont. so ist den Tag messe.

Freyburg bey Raumburg, 1 auf Reminiscere, 2 font. nach Galli.

**G**andersheim, 1 font. nach Reminiscere, 2 font. nach Petri Paul, 3 font. nach Allerheil.

Garleben, 1 dienst. nach Indreav. 2 dienst. nach Quasim. 3 dienst. nach Petri Paul, 4 dienst. nach michael, 5

Gebeser Spende, auf Reminiscere. Gesell, 1 Mis. 2 J. Lauf, 3 i Abb.

Gehofen, 1 donnerst. nach Cantat. 2 auf Viti, 3 donnerst. nach martini.

Gera, 1 dienst. nach Palmar. 2 dienst. nach margar. 3 dienst. nach Bartholom. 4 dienst. in der Leipziger

Michael's Zahlw. 5 nach dem 1. Abb. Gernrode, den dritten Pfingstag.

Glauchau, 1 donnerst. nach H. drey Könige, 2 donnerst. vor Joh. Lauf. 3 donnerst. vor michael.

Goslar, 1 Jubilate. 2 Unsch. Rindl. Gotha, 1 auf Cant. 2 font. nach margar. 3 ein Koff. u. Buttermarkt

acht tage vor Barthol. 4 font. vor Allerheiligen. Greußen, 1 dienst. nach Lichtmes, 2 dienst. nach dem ersten Trinitatis, 3 dienst. nach mariä Geburt.

Großen Bodungen, 1 Antonii, 2 Craudi, 3 font. vor michael.

Großengottern, mont. nach f Erb. Großkörnern, 1 mitw. nach Esto.

mihl, 2 mitwoch vor margareth. 3 mitwoch nach michael.

Güntersberge am Harze, 1 den dritten Pfingstag, 2 auf Michael.

Günststadt, montag nach Cantate. Halberstadt, 1 Kätare, 2 dienst.

Halle in Sachsen, 1 den 16. Jan. 2 Pfingtmittwoch, 3 mariä Geburt, 4 auf martini.

Harzigerode, 1 Lichtmes, 2 Waldpurgis, 3 mariä Heims. 4 Sim. Jud.

fallen diese tage den sonnab. oder sonntag, so ist er dienst. darauf, fallen sie den montag, so ist den tag markt.

Hasselben, 1 dienst. vor Palmar. 2 vor Himmelf. 3 vor michael.

Hasselfelde, dienst. nach Johann, fällt aber das Fest auf den dienst. oder mitwoch, so ist er den tag darauf.

Heißtadt, 1 dienst. nach Juda, 2 dienst. nach margarethen, 3 dienst. vor Galli, wobey ein guter Flachsm.

4 dienst. nach dem ersten Advent. Heiligenstätt, 1 auf Kätare, 2 font. nach Viti, 3 font. nach Jacobi,

4 font. nach Egidi, 5 font. nach Galiti, 6 den ersten Advent.

Heildrungen, 1 dienst. nach Juda, 2 dienst. nach H. Dreyfaltig. 3

font. nach dem 14. Trinitatis, 4 dienst. nach dem 2. Advent.

Helmsädt, 1 dienst. nach Jubil. 2 dienst. vor Margar. 3 dienst. nach Maria Geb. 4 dienst. nach Mart. Bisch. 5 dienst. nach Galli, fällt aber Galli auf den dienst. so ist auch der markt.

Hobenstein, font. nach Pet. Pauli. Hornburg im Saale Merseburg, mittwoch nach Egidi.

Jena, 1 dienst. nach Reminisc. 2 nach Rogate, 3 nach Sim. Jud. Jhmenau, 1 auf Ulrich, 2 mont. nach Jacobi, 3 Lucia, 4 Catharina.

Halbe an der Saal, 1 dienst. vor Himmelf. 2 dienst. vor Maria Geburt, 3 dienst. nach Allerheil. Kable, 1 Kätare, 2 miser. 3 Lucia. Kelbra, 1 dienst. nach Rogate, 2 dienst. vor f Erhöb. 3 dienst. nach dem 2. Advent.

Kindelbrück, 1 dienst. nach Ulrich, 2 dienst. nach martini. Königsee, 1 Palmar. 2 Craudi, 3 font. nach Egid. 4 auf den Thomst. Landsberg an der Warte, 1 font. nach Craudi, 2 font. nach Petri Pauli, 3 auf michaeli. Langenhagen, 1 donnerst. vor misfasten, 2 montags vor Viti. Langensalze, 1 Quasimod. 2 dienst. nach maria Heimsuch. 3 dienst. nach Egidi, fallen diese tage den diensttag, so ist der markt den tag. Langenwiesen, 1 dienst. nach Kätar. 2 dienst. nach Cant. 3 dienst. v. Elis. Leuchstädt, 1 Himmelf. 2 mont. nach Bartholom. fällt dieser tag den montag, so ist er acht tage darauf. Leimbach, 1 mar. Heims. 2 michael Leipzig hält Messe, 1 Neu Jahr, 2 Jubilate, 3 sonntag nach michael, fällt das Fest den sonntag, so ist acht tage darnach messe. Libenau, 1 mont. nach Fastnacht. 2 mont. nach Trinit. auch W. alle im. 3 mont. nach martini. Lützen, 1 Kätare, 2 den font. nach Bartholom, 3 Egidi. Magdeburg, 1 mont. nach Septuagesimä, 2 mont. nach Invoc. 3 mont. nach Quasimod, 4 montags

14 tage

14 tage

14 tage

14 tage

14 tage

14 tage

14 tage

14 tage

14 tage

14 tage

14 tage

14 tage

14 tage

14 tage

14 tage

14 tage

14 tage

14 tage

14 tage

14 tage

14 tage

14 tage

14 tage

14 tage

14 tage

14 tage

14 tage



14 tage nach Pfingst. 5 auf Mauritii  
die Heermesse auf dem Neumarkte.  
Mannsfeld, 1 auf Maria Keinig.  
2 auf Himmelf. Christi.  
Markshla, 1 mont. vor Himmelf.  
2 mont. vor Maria Geburt.  
Merseburg, 1 mont. nach Deuli,  
2 den 1. May auf dem Neumarkte  
Kram- und Viehm. 3 auf Joh. 4  
auf Laur. 5 mont. nach Sim. Juda.  
Mühlhausen, 1 mont. nach Exau-  
di, 2 mont. nach Margar. 3 mont.  
nach Maria Geburt, 4 auf Abvent.  
Münden, 1 auf Miltfasten. 2 Lau-  
rentii, 3 acht tage vor Margareth.  
4 acht tage vor Michael, 5 Martin.  
Münder, 1 Maria Verkünd. 2  
font. nach Petri Paul, 3 Judika.  
Naumburg an der Saale, 1 Pa-  
marum, 2 Messe und Roshm.  
auf Petri Paul. 3 den 24. Sept.  
Rosh- und Viehm.  
Neubausen in Sachsen, 1 Lichtm.  
2 Maria Heims. 3 Allerheil. 4 font.  
vor Weihnachten.  
Neustadt im Hohenstein, hält markt  
donnerst. nach dem 6. Trinit.  
Neustadt an der Orla, mitwoch  
nach Trinit. 2 nach Pet. Kettenf. 3  
nach Mar. Geb. 4 nach dem 1. Abb.  
Neustadt in Amt Harburg ohnweit  
Hobungen. 1 mont. vor Johani, 2  
mont. vor michael, 3 mont. vor Jubit.  
Nienburg im Anhält. an der Saal,  
1 freytag nach Cantate, 2 freyt. vor  
Allerb. fällt Allerb. freyt. so ist markt.  
Norbhausen, 1 f Erfind. 2 f Er-  
höhung, 3 den 28. Decob. ist Roshm.  
Nordheim, 1 dienst. nach Remin.  
2 dienst. nach Johann. 3 dienst. nach  
Egibi, 4 dienst. nach Andreas.  
Oessfeld, oder Oberfeld, 1 den tag  
nach Maria Heimsuchung, fällt  
dieses fest auf den sonnab. oder font.  
so ist er den montag, 2 dienst. nach  
Simon Juda, 3 dienst. nach Nico-  
lai, fallen diese beyden tage auf  
dienst. mitwoch, donnerst. oder frey-  
tag, so ist der markt denselben tag.  
Ohfen, mont. nach dem 11. Trinit  
Owisleben, freyt. nach Ostern.  
Owendorf, 1 mont. vor Mittf. 2  
mont. vor Pfingst. 3 mont. vor mich.

Ossenburg, 1 Palmfont. 2 Dittl,  
3 michael. 4 Dionysius.  
Ortenstein, 1 dienst. nach heil. drey  
Kön. 2 dienst. nach Judika, 3 dienst.  
nach Mar. Heims. 4 dienst. vor Gall.  
Ocherleben, 1 dienst. nach Re-  
miscere, 2 dienst. nach Cantate. 3  
dienst. nach Galli.  
Osterode, 1 Miltfast. 2 font. nach  
Margar. 3 font. nach michael.  
Ostervieck, 1 dienst. nach Remin.  
2 dienst. vor Allerheil.  
Paderborn, auf Galli.  
Pardowick, 1 mitw. nach Licht-  
meß, 2 den 23 februar.  
Pegau, 1 Joh. 2 font. vor Laur.  
Peina, 1 mont. nach Invoeab. 2  
mont. nach Palmar. 3 mont. nach  
Exaudi, 4 mont. vor dem Herbst. Du.  
Perleberg, 1 Deuli, 2 dienst. nach  
Petri Paul, 3 font. nach Allerheil.  
Petershagen, Kram- und Viehm.  
zugleich, 1 freyt. und sonnabend vor  
Deuli, 2 mont. und dienst. nach Me-  
bardt, 3 auf Ursula.  
Plauen, 1 mitw. nach Lichtmeß,  
2 nach Cantate, 3 vor Johanni, 4  
nach Maria Himmelf. 5 nach Galli,  
6 mitw. nach dem dritten Abvent.  
Quedlinburg, 1 mont. nach miser.  
Dom. in der Altstadt, 2 mont.  
nach Himmelf. in der Neustadt, 3  
mont. nach martini in der Altstadt.  
Rosh- u. Viehm. 1 Matthai, 2 acht  
tage vor Allerheil. 3 mont. nach Esto-  
mibi, 4 acht tage vor Joh. Baptist.  
Quersurth, 1 am Ostermitw. auf  
der Eselswiese, 2 mont. vor Pfingst.  
3 mont. nach Mar. Magdal. 4 mont.  
nach Matthai, 5 dienst. nach dem  
zweyten Abvent.  
Radeburg, 1 mitw. nach Remin.  
2 mitw. vor Pfingsten, 3 mitw.  
nach Erntz.  
Rabegall, 1 mont. in der Fastenw.  
2 mont. nach Phil. Jac. 3 donnerst.  
nach f Erhöb. 4 mont n. dem 2. Abb.  
Räzberg, 1 font. nach Johanni,  
2 font. vor martini Kram- u. Viehm  
Reichenbach im Voigtlande, 1  
mont. nach Erhardi, 2 mont. nach  
Palinar 3 mont. nach Petri Pauli,  
4 auf Martini

Rintel, 1 mont. nach Miser. Dom.  
2 Jacobi Apostel, 3 Simon Juda.  
Röbendurg im Schaumb. 1 Phil.  
Jacobi, 2 Jacobstag, 3 Sim. Juda.  
Ronneburg, 1 viersehen Tage vor  
Fasten, 2 font. vor Barthol. 3 font.  
vor martini.  
Rudolstadt, 1 Osterdienst. 2 font.  
nach Diti, 3 f Erhöb. Viehm. u. font.  
Jahrm. 4 font. nach Elisabeth.  
Ruppin, 1 mont. nach Invoe. 2  
donnerst. nach Ostern, 3 donnerst.  
nach dem ersten Trinit. 4 mitw. vor  
michael, 5 den tag vor martin. viehm.  
Saalsfeld, 1 Fastnacht. 2 miser.  
Domini, 3 font. nach Allerheil.  
4 den 1. Decob. 5 font. nach Allerheil.  
Sachse, 1 mont. nach den 2. font.  
nach Trinit. 2 mont. nach Egibi, 3  
mont. nach martini.  
Salza (großen), 1 dienst. nach Mi-  
ser. Domini, 2 den ersten mitwoch im  
Sept. ist Lusttag, freytags ist markt.  
Salzwedel, 1 auf Valent. 2 font.  
vor Himmelf. 3 auf Dionisi, 4 auf  
Cathar. alles Vieh- und Krammärkte  
sehen acht Tage.  
Sanderleben, im Fürstenth. Anh.  
1 donnerst. vor Invoe. 2 donnerst. vor  
Himmelf. 3 dienst. vor Allerheil.  
Sangerhausen, 1 mont. nach Deuli  
zwey tage Rosh- und Viehm. hernach  
drey tage Kromin. 2 auf miser. Dom.  
3 dienst. nach Trinit. Kram-Rosh- und  
Viehm. 4 auf Ulrei, 5 font. nach  
michael, 6 font. nach martini.  
Schaffstädt, 1 mont. nach Kilianz  
2 den ersten Abvent.  
Schernberg. 1 dienst. nach Urbanz  
2 dienst. vor Galli.  
Schwendt, 1 mont. nach dem Tr-  
nitatisfeste. 2 mont. nach Galli.  
Schlag, 1 mitw. nach dem 2. Epi-  
phan. 2 mitwoch nach Judika, 3  
mitwoch vor Pfingsten, 4 mitw. vor  
Bartholom. 5 mitwoch vor michael.  
6 mitw. nach Simn Juda.  
Schloten, 1 dienst. nach Invoe.  
2 dienst. vor Jacobi, 3 dienst. vor  
Simon Juda.  
Schloßvippach, font. nach Diti.  
Schönebeck bey Magdeb. 1 freyt.  
nach

**Nach Rogale;** 2 auf Gallen Kram u. Viehm. fällt Gallen den sonnab. so ist freytags vorher markt, fällt er auf einen sonntag, so ist montags darauf markt, 3 freytag nach dem 1 Adv.  
**Schöningen, Kram u. Viehmarkt,** 1 mont. nach Lätare, 2 mont. nach dem 2. Trinit. 3 mont. nach Martin Bischof, fällt dieser tag den montag, so ist auch den tag markt.  
**Schöppensädt,** 1 font. vor Himmelfahrt, 2 dienst. nach Galli.  
**Schwanebeck,** 1 mont. nach Trinitatis, 2 mont. nach Galli.  
**Seehausen im Herzogthum Magdeburg,** 1 donnerst. nach Estomibi, 2 dienst. nach Viti, 3 diensttag nach Michael, 4 dienst. nach Martini.  
**Seehausen in der alten Mark,** 1 mont. nach Cantate, 2 mont. nach Maria Heims. 3 mont. nach Erhöb. 4 montag nach Martini, fallen diese tage nun auf einen montag, so ist der markt allemal 8 tage hernach.  
**Seeßen am Harze,** 1 dienst. nach Estomibi, 2 dienst. nach Viti, 3 dienst. vor Galli; auch Viehmärkte, 1 mont. nach Deuli, 2 mont. nach Viti.  
**Sömmern (Großen),** 1 donnerst. nach Quasimod. 2 donnerst. vor Michael, 3 vier Wochen nach Michael.  
**Sondershausen,** 1 dienst. nach Lätare, fällt aber Maria Verkünd. auf den dienst. so ist der markt 8 tage darauf, 2 dienst. vor Margarethen, 3 dienst. nach Allerheil. fällt nun Allerheil. auf einen sonntag oder mont. so wird der markt 8 tage darauf gehalten. Auch werden alle mitwoch durch die Fastenzeit Ros. u. Viehm. gehalten.  
**Stadtworbis,** 1 mont. nach Lichtmeh, 2 Philippi Jacobi, 3 font. nach Margareth. 4 auf Martini.  
**Stöffsurth,** 1 dienst. nach Lätare, 2 dienst. vor Johanni, 3 dienst. vor Gallen.  
**Stendel,** 1 mont. vor Pfingsten  
**Woll. u. Viehmarkt,** und den dienst. Krammarkt, 2 dienst. vor Michael, 3 mont. nach Galli Wollmarkt, 4 mont. nach den 2 Adv. Woll. und Viehm. und den dienst. Krammarkt.  
**Steinrude,** 1 dienst. nach Estomibi, 2 dienst. nach Viti.

**Stiege,** den dienst nach Jacobi, fällt aber Jacobi auf einen dienst. so ist den tag markt.  
**Stochhausen bey Sondershausen,** hält Jahrm. den dienst. nach Galli  
**Stolberg am Harze,** 1 dienst. vor Pfingsten, 2 donnerst. nach Galli, fällt aber Gallen auf den donnerst. so ist auch den tag markt.  
**Sudlingen im Amte Ehrenberg,** 1 mont. vor Lichtmeh, 2 mont. nach Ostern, 3 mont. nach Johanni, 4 montag nach Egid.  
**Sangermünde,** 1 dienst. nach Estomibi, tages vorher viehm. 2 dienst. vor Himmelf. 3 donnerst. nach Maria Heimsuch. fällt dies fest den donnerst. so ist den tag markt, 4 dienst. nach Simon Juda, fällt dieser tag den dienst. so ist den tag markt.  
**Teuchern, auf Simon Juda.**  
**Thedingshausen, Kram u. Viehm.** 1 mont. vor Georgi, 2 mont. nach Laurentii, 3 den tag nach Michael.  
**Trebel,** 1 freytag nach Cantate. 2 mitwoch nach Michael.  
**Treffurt,** 1 font. nach Lichtmeh, 2 font. Cantate, 3 font. nach Egid, 4 sonntag nach Simon Juda.  
**Treuenbriegen,** 1 mont. nach Judika, 2 mont. nach Craudi, 3 mont. vor Laurentii Viehm. 4 mont. vor Michael Woll. Vieh. u. Jahrmarkt, 5 mont. vor Allerheil. 6 mont. vor Lucia, allemal Vieh. u. Flachsmarkt, fallen diese tage auf einen montag, so ist der markt allemal 8 tage vorher.  
**Ugen, Vieh- und Jähem,** 1 donnerstag vor Invoe. 2 donnerst. vor Lätare, 3 donnerst. nach Ostern, 4 donnerst. vor Johanni, 5 donnerst. nach Egid, 6 donnerst. nach Galli.  
**Ular,** 1 font. nach Blasii, 2 font. nach Erfind. 3 nach Erhöb.  
**Ugen, donnerst. nach Johanni.**  
**Wachsb. Vieh. u. Kram. m. mont.** 1 dienst. mitw. in der martew.  
**Wehrben, mont. nach dem Trinit. F.**  
**Wallensen, im Gerichte Lauenstein** 1 palmar. 2 font. vor martini.  
**Wallhausen,** 1 dienst. vor Judika, 2 dienst. nach Gallen.  
**Waltershausen,** 1 font. nach Trinitatis, 2 font. nach michael.

**Wangleben,** 1 dienst. vor Himmelf. 2 dienst. vor dem ersten Advent.  
**Weserling,** 1 donnerst. vor Deuli, 2 donnerst. nach Johanni, 3 donnerst. vor Galli.  
**Weiba,** 1 auf Lätare, 2 Jubilate, 3 font. nach Viti, 4 font. nach Galli.  
**Weimar,** 1 dienst. nach Craudi. 2 diensttag nach Margar. 3 dienst. nach Burchardi, auch Vieh. u. Zwiebelm.  
**Weiskensfeld,** 1 Invoe. 2 font. nach Margar. 3 font. vor Matthäi.  
**Weißkruse,** 1 Lätare, 2 font. nach Margar. 3 font. nach Galli, 4 auf den zweyten Advent.  
**Wernigerode am Harze,** 1 Invoe. 2 Craudi. 3 Nikolai, fällt dieser tag den freytag, sonnabend oder sonntag, so ist den montag darauf markt.  
**Wegeleben,** donnerst. nach Allerh. Vieh, 1 dienst. nach Bartholom. 2 Simon Juda.  
**Wipret, 1 Frebnleichn. 2 donnerst.** vor Mart. Luther, fällt dieser auf den donnerst. so ist den tag markt.  
**Wittenberg,** 1 auf Miser. Domin. 2 auf Lukas, 3 den dritten Advent.  
**Wolgast,** 1 Maria Geburt, 2 font. vor Pfingsten.  
**Wunstorf,** 1 Invoe. 2 Johanni, 3 mont. nach dem 14. Trinit.  
**Wusterhausen,** 1 Petri Pauli, 2 Simon Juda, hält auch Pferdew.  
**Wedenich,** 1 donnerst. nach Judä, 2 auf Fronleichn. 3 donnerst. nach Galli, 4 donnerst. nach Katharink.  
**Zeig,** 1 dienst. nach Cant. 2 dienst. nach Jacobi, 3 donnerst. vor der Michaeli Woche, 4 font. nach Mark. Viehmarkt.  
**Zelle,** 1 mont. nach Quasimod. 2 mont. vor Erhöhung, 3 mont. vor Weihnachten, fällt dies fest auf den dienst. mitw. donnerst. so wird den montag in vorhergehender Woche markt gehalten.  
**Zerbst,** 1 mont. nach Quasimod. 2 auf Bartholomäi, wenn dieser den font. fällt, ist den montag markt, 3 auf Ursula, vorher Viehmarkt.  
**Zörbig, oder Kleinzerbsi,** 1 mont. nach Invoe. 2 den Tag nach Johan. 3 mont. in der Erhöhungsw. den ersten Tag zugleich Ros. und Viehm.

AB S<sup>1</sup> 5070

(1779)

X 1534630

l.  
i.  
t.  
2  
p.  
i.  
t.  
ii.  
ch  
uf  
c.  
g.  
a.  
h.  
u.  
st.  
en  
in.  
nt.  
nt.  
nt;  
2  
n.  
2  
ach  
nd.  
nst.  
der  
arf.  
2  
vor  
den  
den  
oche  
nob.  
den  
t, 3  
ont.  
han.  
den  
ehm,



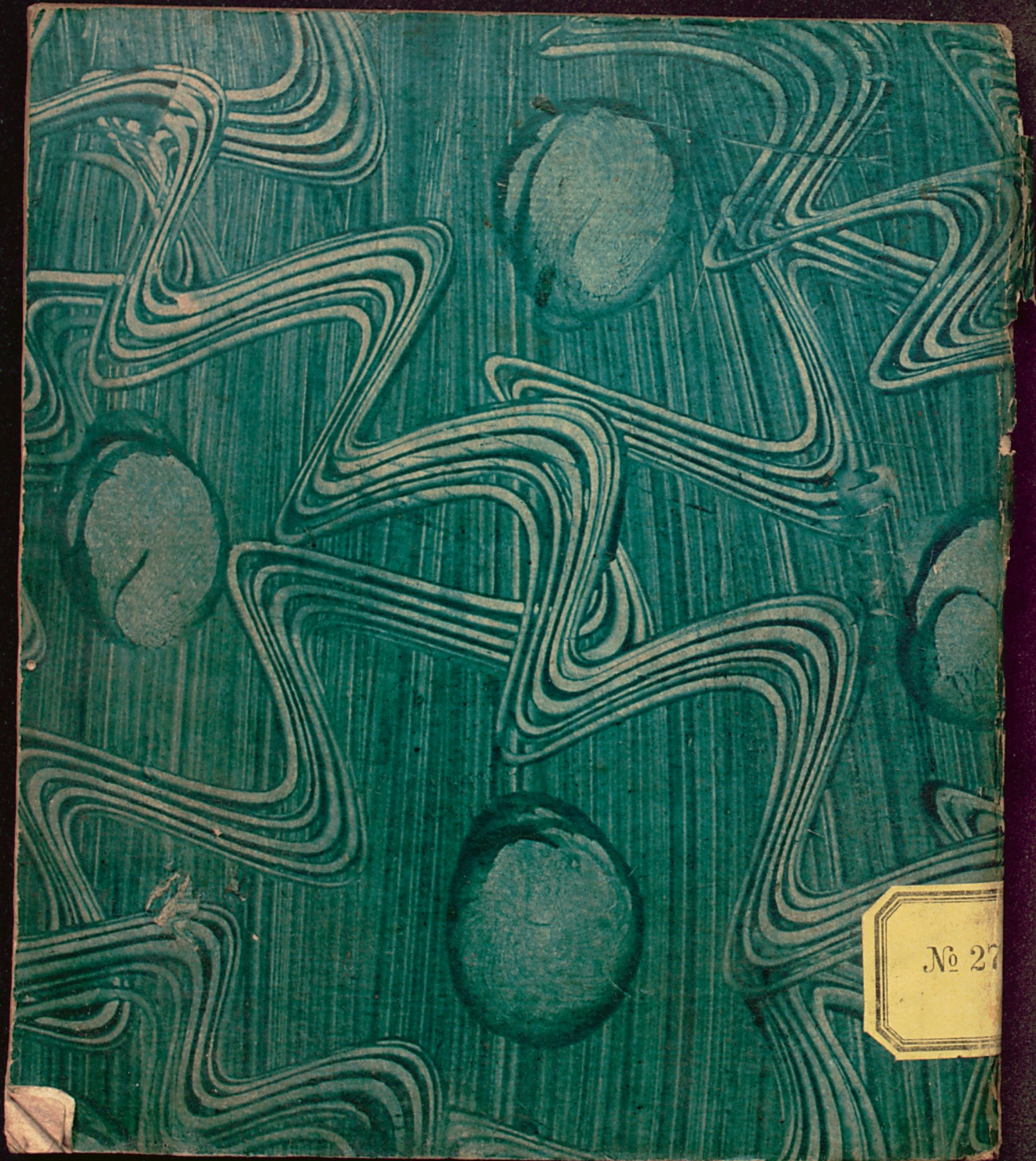

№ 27





u u d

1837

# Historien-Kalender,

Auf das Jahr nach Christi Geburt

1 7 7 9.



2716

Darinnen auch befindlich einige Poesien, benebst richtigen Verzeichnis  
der Jahrmärkte unter jedem Monate.



Stolberg am Harze,

zu haben bey Friedrich Adolph Löhns, Gräfl. Hofbuchdrucker.

